

## WERKSVERKAUF

Küchen- und Badmöbel

Freitag  
28.10.22



12.30 bis  
18.00 Uhr

www.jaka-bkl.de

Stemwede-Levern  
Niederdorf 5  
(Nähe E-Center)

Online lesen: [stemweder-bote.de/e-paper](http://stemweder-bote.de/e-paper) | Social-Media: [unserort.de/stemwede](https://www.facebook.com/unserort.de/stemwede)

# STEMWEDER BOTE

VERTEILUNG IN STEMWEDE UND IN DER SAMTGEMEINDE LEMFÖRDE

50. Jahrgang

Samstag, den 22. Oktober 2022

Woche 42

Jede Woche in Ihrem Briefkasten

## Westerkamp GmbH

### Herbstzeit – Gartenzeit

**Wir haben alle erforderlichen Werkzeuge am Lager.**

Leverner Straße 24-26  
32351 Stemwede-Levern  
Fon 05745 / 551 [www.westerkamp-levern.de](http://www.westerkamp-levern.de)

**Geschäftszeiten**  
Mo.-Fr. 08.00-12.30 Uhr + 14.30-18.00 Uhr  
Sa. 08.00-13.00 Uhr

### Werden Sie jetzt aktiv: Energetisch Bauen und Sanieren

**Wir übernehmen Ihren Trockenausbau**

- Dämmungen
- Vorsatzschalen
- Deckenverkleidungen
- Wandverkleidungen
- Installations- und Trennwände

**Ralf Mai GmbH** · Stemwederberg-Str. 94 · 32351 Stemwede-Wehldem  
Tel.: 05773 991407 · Mobil: 0160 92231797 · Mail: [ralf\\_mai@t-online.de](mailto:ralf_mai@t-online.de)  
[www.mai-insektenschutz.de](http://www.mai-insektenschutz.de) · [www.stemweder-bauelemente.de](http://www.stemweder-bauelemente.de)

Fenster und Türen für innen und außen · Rollläden · Insektenschutzgitter · Plissees  
Sonnenschutz (Faltstores) · Markisen · Laminat und Korkböden · Trockenausbau

### SENIORENZENTRUM Dielingen

**Geborgenheit - Hilfe  
Freude - Gemeinschaft  
...Lebensqualität,  
die sich jeder wünscht**

**Kurzzeitpflege  
Stationäre Pflege  
Demenzwohnbereich  
Betreutes Wohnen**

Zur Alten Windmühle 5  
32351 Stemwede-Dielingen  
Tel. 05474/1576 · Fax 05474/1644

Stellenangebote unter:  
[www.seniorenzentrum-dielingen.de](http://www.seniorenzentrum-dielingen.de)

**Samstag, 19.11.2022, 20:00 Uhr**  
Begegnungsstätte Wehldem, Am Schulzentrum 10, 32351 Stemwede

## Kultureintopf

### Poetischer Rhythm & Blues

**Roland Berens mit Gitarre, Mundharmonika und Gesang**

**Eintritt: Mit Grünkohlessen (Einlass ab 18:30 Uhr):**  
Vorverkauf € 28,00 - **bitte anmelden!**  
**Ohne Grünkohlessen (Einlass ab 19:00 Uhr):**  
Vorverkauf und Abendkasse: € 20,00  
Reservierungen: Doris Schwier (Tel. 05773-655),  
Gertrud Siebe (Tel. 0151-65478485)  
E-Mail: [vvk@stemweder-kulturring.de](mailto:vvk@stemweder-kulturring.de)

Stemweder  
Kulturring e.V.

### Bäckerei Konditorei Café *Rehburg*

**Sehr geehrte  
Kundschaft,  
bitte beachten  
Sie ab dem  
02. November 2022,  
unsere neuen  
Öffnungszeiten:**

**Montag - Freitag:**  
**05.30 - 13.00 Uhr**  
**14.30 - 18.00 Uhr**

**Samstag:**  
**06.00 - 12.00 Uhr**



DIE ALLIANZ  
ELEKTROAUTO-VERSICHERUNG

Kein Akku ist  
wie **Dein Akku!**



**Dierk Heuer**

Hauptstraße 72  
49448 Lemförde  
Tel. 0 54 43.10 49



**Ulrich Nordhoff**

Stemwederberg-Str. 50  
32351 Stemwede  
Tel. 0 57 73.6 95



**Sebastian Wankelmann**

Stemwederberg-Str. 50  
32351 Stemwede  
Tel. 0 57 73.91 07 90



## Öffnungszeiten

### Verwaltungsstellen Levern, Buchhofstr. 15:

Aufgrund der Corona-Pandemie können wir Ihre persönlichen Anliegen derzeit ausschließlich nach vorheriger Terminvereinbarung bearbeiten. Bitte nutzen Sie hierfür unsere Online-Terminanfrage oder kontaktieren Sie uns unter:

**Telefon: +49 5745 78899-0**  
**Fax: +49 5745 / 78899-180**  
**E-Mail: info@stemwede.de**

Montag-Freitag 08.30 - 12.00 Uhr  
 Montag, Mittwoch 14.00 - 16.00 Uhr  
 Donnerstag 14.00 - 18.00 Uhr  
 Dienstag, Freitag nachmittags geschlossen

## Bürgermeister-Sprechstunde

### Termine bei Bürgermeister Kai Abrusatz

Für Terminabsprachen steht das Bürgermeisterbüro unter der Telefonnummer 05745 / 7 88 99 930 während der Öffnungszeiten oder per E-Mail unter buergermeisterbuero@stemwede.de gerne zur Verfügung.

## Öffnungszeiten

### Mediathek in Wehdem

Die Mediathek ist wie folgt geöffnet:

**Donnerstags von 15 - 18 Uhr, Freitags von 9 - 12 Uhr**

Eine Terminvereinbarung ist nicht erforderlich, die bekannten Hygiene und Abstandsregeln sind zu beachten.

Mediathek Stemwede-Wehdem,  
 Am Schulzentrum 12, Telefon: 05745 788 99 574,  
 gemeindebuecherei@stemwede.de

Das Team freut sich auf rege Besuche.

## Wichtige Rufnummern

**Notruf der Polizei: 110**

**Notruf der Feuerwehr und des Rettungsdienstes: 112**

Krankentransporte, Rettungsdienst  
 in Nichtnotfällen: **192 22**

### Sprechzeiten der Polizei

Bezirksdienst Stemwede  
 Am Schulzentrum 10 - 14, Herr Th. Müller

Dienstags: 10 - 12 Uhr, Donnerstags: 15 - 17 Uhr

Tel: 05745 - 6139967 oder 0174-6491058

Terminabsprache erwünscht

In dringenden Fällen: Notruf der Polizei: 110

## Entsorgung von Elektro- und Elektronikaltgeräten

Wo werden die Geräte angenommen?

Firma Wüppenhorst, Oppenwehe

Die Annahmestelle ist jeweils samstags von 9.00-12.00 Uhr geöffnet.

## Entsorgung von Grünabfällen

Bei folgenden Firmen sind Sammelstellen für Grünabfälle eingerichtet:

- Firma Wüppenhorst Entsorgungsbetriebe GmbH, Oppenwehe, Tel. 05773 / 620
- Raiffeisen Lübbecke Land AG, Levern, Tel. 05745 / 578
- Raiffeisenmarkt, Stemshorn, Tel. 05443 / 9932-0

## STEMWEDER BOTE

### Anzeigenannahme und Verteilung

Allein zuständig in allen Anzeigenfragen, gewerblich und familiär, sowie für die Verteilung des Stemweder Boten ist Herr Holger Brehme, Stemwederberg-Straße 80, 32351 Stemwede-Wehdem,

**Tel. 05773/8319 - Fax 05773/8313**

**E-Mail: stemweder-bote@rautenberg.media**

### Redaktionsschluss

Zur Veröffentlichung bestimmte Texte und Mitteilungen müssen der Redaktion des Stemweder Boten, Herrn Holger Brehme, Stemwederberg-Straße 80, 32351 Stemwede-Wehdem, *spätestens bis 10.00 Uhr am Donnerstag der Woche vor Erscheinen* des Stemweder Boten in druckfertiger Form vorliegen. Später eingehende Texte können für den aktuellen Boten keine Berücksichtigung finden.

Für die Übersendung der Manuskripte (Bilder im Format jpg.) per E-Mail nutzen Sie bitte folgende E-Mail-Adresse: **stemweder-bote@rautenberg.media**

**Unsere nächsten Erscheinungstermine sind:**

**KW 43 – Samstag, 29. Oktober 2022**

Anzeigenschluss: Donnerstag, 20. Oktober 2022 – 10 Uhr

**KW 44 – Samstag, 05. November 2022**

Anzeigenschluss: Mittwoch, 26. Oktober 2022 – 10 Uhr

## Müllabfuhrtermine 24.10.2022 - 19.11.2022

### Arrenkamp - Westrup - Wehdem

Montag,	24. Oktober	Restmüll
Montag,	31. Oktober	Biomüll
Montag,	07. November	Altpapier/Gelbe Tonne
Montag,	14. November	Biomüll

### Dielingen - Haldem

Donnerstag,	27. Oktober	Restmüll
Freitag,	04. November	Biomüll
Donnerstag,	10. November	Altpapier/Gelbe Säcke
Donnerstag,	17. November	Biomüll

### Drohne - Sundern - Niedermehnen - Twiehausen(Nord)

Freitag,	28. Oktober	Restmüll
Samstag,	05. November	Biomüll
Freitag,	11. November	Altpapier/Gelbe Tonne
Freitag,	18. November	Biomüll

### Levern - Destel - Twiehausen(Süd)

Dienstag,	25. Oktober	Restmüll
Mittwoch,	02. November	Biomüll
Dienstag,	08. November	Altpapier/Gelbe Tonne
Dienstag,	15. November	Biomüll

### Oppendorf - Oppenwehe

Mittwoch,	26. Oktober	Restmüll
Donnerstag,	03. November	Biomüll
Mittwoch,	09. November	Altpapier/Gelbe Tonne
Mittwoch,	16. November	Biomüll



## Kartoffeln statt Blühstreifen

Stemweder Landwirte spenden Erdäpfel an die Tafel



Marcel Aepker, Matthias Hafer, Thomas Sander, Frederik Tebbe und Günter Wise (v.li.) haben Kartoffeln gerodet, um sie anschließend der Tafel zu spenden.

WESTRUP (hm). „Kartoffeln statt Blühstreifen!“ Unter diesem Motto haben Stemweder Landwirte in diesem Frühjahr auf einen kleinen Teil ihrer Blühstreifen Kartoffel angebaut, die nach der Ernte der Tafel gespendet werden sollten. Jetzt war es soweit und die ersten etwa 800 Kilogramm Erdäpfel konnten der Tafel übergeben werden. Das reicht übrigens für rund 3.200 Mahlzeiten. Über die Spende freuten sich die Mitarbeiter der Tafel

ganz besonders, da derzeit die Lebensmittel knapp werden. Weitere Übergaben sollen in Kürze folgen. Übrigens, schon gewusst? Wenn ein Landwirt mit 50 Hektar Ackerland demnächst vier Prozent davon stilllegen muss, wie es gemäß EU-Auflage ab dem kommenden Jahr geplant ist, könnte er auf genau dieser zwei Hektar großen Fläche rund 80 Tonnen Speisekartoffeln erzeugen. Daraus könnten dann etwa 300.000 Mahlzeiten entstehen.



Jan Struckmann und Yannic Windhorst (v.li.) beim Kartoffel sortieren.

Seit Generationen  
der Spezialist für  
Holzbau- und Dacharbeiten

# Wehmeyer

<b>Unsere Leistungspalette:</b> <ul style="list-style-type: none"> <li>- Zimmerei</li> <li>- Tischlerei</li> <li>- Sanierungen</li> <li>- Industriebau</li> <li>- Innenausbau</li> <li>- Restaurierungs-Fachbetrieb</li> </ul>	
	<ul style="list-style-type: none"> <li>- Schlüsselfertige Konstruktion</li> <li>- Hallenbau</li> <li>- Bauanträge</li> <li>- Statische Berechnung</li> </ul> <p>Auf Wunsch: Von der Planung bis zum Einzug, alles aus einer Hand!</p>
<p>Westruher Holz- und Ing.-Bau Wehmeyer GmbH &amp; Co. KG Große Holz 7 32351 Stemwede-Westrup</p>	<p>T +49 (0)5773 9919-0 F +49 (0)5773 9919-29 E <a href="mailto:info@whb-wehmeyer.de">info@whb-wehmeyer.de</a> <a href="http://www.whb-wehmeyer.de">www.whb-wehmeyer.de</a></p>



## Ärztlicher Notdienst

Die zentrale Notfallpraxis am Krankenhaus Lübbecke ist erreichbar unter der Rufnummer **05741/1077**

Eine vorherige telefonische Anmeldung ist erforderlich.

Kernöffnungszeiten:

- montags, dienstags und donnerstags von 18 bis 22 Uhr
- mittwochs und freitags von 13 bis 22 Uhr

- samstags und sonntags sowie an Feiertagen von 8 bis 22 Uhr

Telefonisch ist die Notfallpraxis durchgängig bis 8.00 Uhr am Folgetag erreichbar.

**In den Fällen, in denen aufgrund Ihrer Erkrankung ein Hausbesuch erforderlich ist, wenden Sie sich bitte an die Telefonnummer**

**116 117**

**Zahnärztlicher Notdienst**

**Für den Kreis Minden-Lübbecke**

Abfragen unter

Tel.: 01805 / 98 67 00

An Wochenenden und Feiertagen

**Für den Kreis Diepholz**

Abfragen unter

Tel.: 05443 / 92 93 28

An Wochenenden und Feiertagen

**Kinderärztlicher Notdienst**

Abfrage unter

Tel.: 0571 / 790 40 40

**Augenärztlicher Notdienst**

Abfrage unter

Tel.: 0180 / 50 44 10

**Gift-Notruf-Zentrale**

Abfrage unter 0228 / 19240

**Opfer-Notruf**

Abfrage unter 116006

## Apotheken Bereitschaftsdienste

aktuelle Notdienste auch online unter:  
[www.akwl.de](http://www.akwl.de)

**Samstag, 22.10.2022 /**

9.00 - 9.00 Uhr

Vital-Apotheke im Gesundheitszentrum, Hohe Mühle 1, 32369 Rahden, 05771-9135103

**Sonntag, 23.10.2022 /**

9.00 - 09.00 Uhr

Panda-Apotheke, Gerhard-Wetzel-Str 3, 32339 Espelkamp, 05772-9168428

**Mittwoch, 26.10.2022 /**

9.00 - 09.00 Uhr

Fontane-Apotheke, Steinstr. 7, 32369 Rahden, 05771-4705

Adler-Apotheke, Hauptstr. 10, 49163 Bohmte (Hunteburg), 05475-92200

Rats-Apotheke, Hauptstr. 18, 49419 Wagenfeld, 05444-285

## HNO-Notdienst

Für den Zeitraum  
vom 21.10.2022 - 03.11.2022

Der wöchentliche Notdienst beginnt freitags um 13.00 Uhr und endet am darauffolgenden Freitag um 8.00 Uhr morgens.

In der Zeit von 22.00 Uhr bis 8.00 Uhr morgens übernimmt den Notdienst die HNO-Klinik in Minden oder die HNO-Klinik in Bielefeld. Feste Kernsprechstunde am Wochenende oder Feiertag ist von 10.00 Uhr bis 12.00 Uhr und von

17.00 bis 18.00 Uhr.

Am Mittwochnachmittag findet die feste Sprechstunde von 17.00 Uhr bis 18.00 Uhr statt.

**21.10.2022 - 27.10.2022**

Dr. Kraehe, Bahnhofstraße 75, 32584 Löhne, 05732-16705

**28.10.2022 - 03.11.2022**

Hr. Neufeld, Bäckerstraße 33, 32052 Herford, 05221-342842

## Das Blaue Kreuz

**Hilfe für Alkohol- und Medikamentenabhängige und deren Angehörige**

**Es ist keine Schande suchtkrank zu sein.**

**Es ist aber eine Schande, nichts dagegen zu tun.**

Wir versuchen Antworten zu geben!

**Vertrauenspersonen:**

Petra Cailliez,

Tel. 05471 / 1229,

Mobil 0179 / 8118393

Günter Portmann,

Tel. 05474 / 2059363

## Tierärztlicher Bereitschaftsdienst

**An Feiertagen und an Samstagen und Sonntagen wird der Notdienst durch nachstehende Tierarztpraxen sichergestellt:**

Jürgen G. Enninga, Stewwede-Levern, Tel. 05745-2192

Tierklinik Preußisch Oldendorf,

Tel. 05742-2355

Tierärztliche Praxis für Pferde und Kleintiere Dietmar Helms,

Espekamp-Fiestel,

Tel. 05743-928811

## Tinnitus-SHG Altkreis Lübbecke

Information:

Claudia Jork, Tel. 0173-2521989

(E-Mail: [ClaudiaJork@aol.com](mailto:ClaudiaJork@aol.com))

und Rolf Bökenkröger,

Tel. 0172-6549165 (E-Mail:

[boekenkroeger@gmail.com](mailto:boekenkroeger@gmail.com))

Zur Zeit sind keine SHG-Treffen / Sitzungen möglich!

## Treffen Angehöriger psychisch Erkrankter

Die kostenfreie Gesprächsgruppe trifft sich am 2. Donnerstag eines Monats um 19.00 Uhr in der Paritätischen Begegnungsstätte (Kleiner Saal), Simeonstr. 19 in Minden.

Anmeldungen: Selbsthilfe-Kontaktstelle PariSozial Minden-Lübbecke/Herford unter Telefon 0571 8280224 oder E-Mail: [selbsthilfe-mi-lk@paritaet-nrw.org](mailto:selbsthilfe-mi-lk@paritaet-nrw.org).

### Senioren Fahrdienst Stewwede e.V.

Einkaufen - Arzttermine - Soziale Kontakte

Fahrten von Montag - Freitag

Fahrtbestellungen unter

Telefon 05745-78899-770

montags von 9 - 12 Uhr

donnerstags 15 - 18 Uhr

**Fahrtbestellungen müssen**

**mindestens 3 Tage vor dem**

**Fahrtbeginn angemeldet werden!**



**doreaFAMILIE STEMWEDDE**

Heitkampsort 21 • 32351 Stewwede • Tel. 05773 / 99 129-0

[www.doreafamilie-stewwede.de](http://www.doreafamilie-stewwede.de)

Seniorenhaus  
"Stewweder Berg"



NOTDIENSTE

110 POLIZEI  
112 FEUERWEHR



Praxis für Physiotherapie  
Corinna Goetzke

Jetzt auch in Bad Essen

Infos zu unserem Leistungsspektrum finden Sie unter [www.physiotherapie-goetzke.de](http://www.physiotherapie-goetzke.de)

Ludwigsweg 6 | 49152 Bad Essen | T (0 54 72) 9 78 68 69  
Glückaufstraße 160 a | 49124 Georgsmarienhütte  
T (0 54 01) 15 81 390 | F 15 81 564 | M (01 73) 27 20 003

Kotelett

pfannenfertig paniert, oder natur

100 g

0,89

Wiener Würstchen

im zarten Saitling

100 g

1,19

Kaßler

Nacken ohne Knochen

100 g

0,89

Leberkäse

100 g

1,19

Angebot ist gültig vom 20.10.22 bis 26.10.22



Fleischerei  
**Schimmeck**  
Qualität aus Meisterhand I



Stemwede-Oppenwehe  
Tel. 0 57 73 / 5 26

Grillspezialitäten · Partyservice [www.Fleischerei-Schimmeck.de](http://www.Fleischerei-Schimmeck.de)

Hörgeräte machen  
Glücklich!

Positive Wirkung der Hörgeräte auf...



... körperliche Belastung: körperlich erschöpft am Abend

39 % Hörgeräteträger

61 % Menschen mit unversorgtem Hörverlust



... mentale Belastung: mental erschöpft am Abend

33 % Hörgeräteträger

53 % Menschen mit unversorgtem Hörverlust



... Schlafqualität: zufrieden mit der Schlafqualität

59 % Hörgeräteträger

44 % Menschen mit unversorgtem Hörverlust

\*Studie der EuroTrak/EHIMA 209

Testen Sie zum Beispiel die kleinsten Akku-Hörgeräte, kostenlos und unverbindlich- Vereinbaren Sie noch heute einen Termin - auch online.



Hörerlebnis  
SCHAFMEIER  
& Hansen GmbH

Jetzt kostenlos anmelden bei:  
Lemförde · Hauptstr. 124  
Tel. 05443 929 4913  
Rahden · Steinstr.6-8  
Tel. 05771 913 804  
Hille · Tel. 05703 521 5219  
Lahde · Tel. 05702 851 2132

Ihr Lifestyleakustiker & Experte für Kinderhörgeräte

[www.hoererlebnis-schafmeier.de](http://www.hoererlebnis-schafmeier.de)



www.ergotherapie-deters.de  
therapie  
NADINE DETERS

Rosenstraße 8  
49163 Hunteburg  
Tel. : 0 54 75 - 95 86 33

Lerntherapie  
Wahrnehmungs- und Entwicklungsförderung  
• Systemische Familienberatung  
• Behandlung bei Schlaganfall, Parkinson, MS u.a.  
• Computergestütztes Arm- und Hand-Therapiesystem ARMEOSPRING  
• Hirnleistungstraining  
• Behandlung bei Verletzungen von Arm und Hand

– Termine und Hausbesuche nach Vereinbarung – alle Kassen –

Richtige Matratze bei Rückenschmerzen

Liege-Analyse beim Experten statt 5 Minuten Probeliegen

individuell angepasst - jederzeit änderbar



Ihre Schlafexperten in Stemwede-Levern



Jetzt Termin vereinbaren:  
Tel. 05773 - 991 463 0  
[stemwede@schlafoptimal.de](mailto:stemwede@schlafoptimal.de)



Öffnungszeiten  
Montag-Sonntag 6-22 Uhr

Haldemer Str. 10 • 32351 Stemwede  
Mo-So 6-22 Uhr • [www.hahme-markt.de](http://www.hahme-markt.de)



Makoschey  
Schmuck & Erlesenes

♦ Gold-, Silber- und Brillantschmuck (neu & aus 2. Hand)

♦ Handgefertigte Edelsteinketten

♦ Handtaschen von & Accessoires 

Bei Uns werden Sie fündig!

Bad Essen · Lindenstraße 61 · Tel 05472 977270  
[www.schmuck-badessen.de](http://www.schmuck-badessen.de) Sonntags 14 -18 Uhr verkaufsoffen

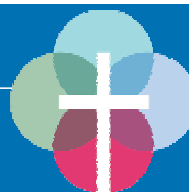

## Stemweder Kirchengemeinden

### Gottesdienste:

**19. Sonntag nach Trinitatis,  
23. Oktober**

9.30 Uhr Gottesdienst mit Taufen in der Stiftskirche in Levern (Pfr. M. Beening), 9.30 Uhr Festgottesdienst anlässlich der Diamantenen Konfirmation, mit Abendmahlsfeier, dem Kirchen- und Posaunenchor in der Kirche in Wehdem (Pfrin. S. Kuhlmann), 11 Uhr Gottesdienst mit Taufen in der St. Marien-Kirche in Dielingen (Pfr. M. Beening)

Wer einen online-Gottesdienst feiern möchte, kann auf dem YouTube-Kanal des Kirchenkreises Angebote finden. [https://www.youtube.com/channel/UCR91Lz5U8aPX6\\_OR3j3Vd4g](https://www.youtube.com/channel/UCR91Lz5U8aPX6_OR3j3Vd4g)

### Veranstaltungen/Termine:

#### Dielingen:

**Freitag, 21. Oktober**

15 Uhr Geburtstagskaffeetrinken für die Jubilare (70+) des 1. Kalenderhalbjahres im Bürgerhaus in Dielingen (mit Anmeldung im Gemeindebüro)

### Wehdem:

Am Sonntag, 30. Oktober, beginnt um 9.30 Uhr der Vorstellungsgottesdienst der Katechumenen.

### Oppenwehe:

Am Sonntag, 30. Oktober, feiern wir um 11 Uhr einen Festgottesdienst anlässlich der Eisernen-, Gnaden- und Kronjuwelkonfirmation mit Abendmahlsfeier.

### Pizzeria für Tansania in Oppenwehe

Am Samstag, 12. November, und Sonntag, 13. November, von 17 bis 20 Uhr. Abholung möglich im Gemeindehaus Oppenwehe. Vorbestellung unter 05773/910332

### Gruppen, Kreise und Chöre:

#### Dielingen/Haldem:

**montags:** 17 bis 18.30 Uhr Jung-schar für Mädchen und Jungen von 7 bis 11 Jahre im Gemeindezentrum Haldem (CVJM); 19.30 bis 21 Uhr WWJD-Gruppe für Jugendliche ab 17 Jahre (14-tägig) - Informationen bei A. Hoffmann Tel. vormittags 05773/991173; 19 bis 21.30 Uhr Posaunenchorprobe im Bürgerhaus in Dielingen

**dienstags:** 15 bis 17 Uhr Altenstube im Bürgerhaus in Dielingen; 15 Uhr Konfirmandenunterricht für die Haldemer Gruppe im Gemeindezentrum Haldem; 16 Uhr Katechumenenunterricht im Gemeindezentrum Haldem, 17 Uhr Konfirmandenunterricht für die Dielinger Gruppe im Gemeindezentrum Haldem

**donnerstags:** 9 bis 10.30 Uhr Krabbelgruppe für Eltern mit Kindern bis zum Kindergartenalter im Gemeindezentrum Haldem (CVJM) - Informationen bei Nina Quebe Tel. 01737320859

### freitags (14-tägig):

19 bis 21.15 Uhr Chorprobe Echo-lot (CVJM) im Gemeindezentrum Haldem, (Ansprechpartnerin Susanne Kramer Tel. 05773/1557)

### Levern (Gemeindehaus):

**mittwochs:** 17 bis 18.30 Uhr Kinderkreis für Kinder von 7 bis 11 Jahre - Informationen bei A. Hoffmann Tel. vormittags 05773/991173;

19.30 Uhr Chorprobe Pantarhei

**donnerstags:** 20 Uhr Chorprobe Herztöne

**freitags:** 19.30 Uhr Posaunenchorprobe Konfirmandenarbeit findet statt nach Absprache mit den Verantwortlichen in den Gruppen.

### Oppenwehe:

**Dienstag:** 16 Uhr Katechumenen; 17 Uhr Konfirmanden; 19 Uhr Posaunenchor; 20.30 Uhr Tischharfen I

**Mittwoch:** 15 Uhr Flöten/Jungbläser; 19 Uhr Tischharfen II

**Donnerstag:** 17 bis 18.30 Uhr Jung-schar für Mädchen und Jungen von 7 bis 11 Jahre im Gemeindehaus - Informationen bei A. Hoffmann Tel. vormittags 05773/991173

### Freitag:

19 Uhr Mitarbeiter Dank Abend im Lichtburg Kino Quernheim

### Wehdem:

**Montag:** 19.30 Uhr Posaunenchor

**Dienstag:** 15 Uhr Konfirmanden; 17 Uhr Katechumenen

**Mittwoch:** 14.30 Uhr Frauenhilfe Oppendorf

**Donnerstag:** 19 Uhr Kirchenchor, 19 Uhr Treffen Kooperationsrat in Wehdem

**Freitag:** 17.15 bis 18.45 Uhr Jung-schar für Mädchen und Jungen von 7 bis 12 Jahre im Gemeindehaus - Informationen bei Ann-Sophie Sandrock Tel. 017641690546

### Erreichbarkeit der Gemeindebüros

Das Gemeindebüro in Dielingen ist vom 24. bis 28. Oktober urlaubsbedingt geschlossen.

„Gute Menschen gleichen Sternen,  
sie leuchten noch lange nach ihrem Erlöschen.“

### Wir nehmen Abschied von

## Irmgard Bohne

geb. Ahler

\*04.06.1937 † 10.10.2022

Irmgard war über 35 Jahre Mitglied der SPD in Stemwede. Dort war sie im ehemaligen Ortsverein Dielingen-Drohne tätig. Anschließend engagierte sie sich weiterhin parteipolitisch vor Ort in der AG60+. Neben der Parteiarbeit war sie in ganz Stemwede aufgrund ihres Einsatzes für die plattdeutsche Sprache bekannt. Für ihr Engagement sind wir ihr sehr dankbar.

Wir verlieren mit Irmgard eine überzeugte Sozialdemokratin und werden der Verstorbenen stets ein ehrendes Andenken bewahren.

**SPD Ortsverein Stemwede**  
Jonas Schmidt (Vorsitzender)

## Hanna Wehrmann

† 22.08.2022

Viele Worte sind gesprochen und geschrieben worden,  
viele stumme Umarmungen,  
viele Zeichen der Liebe und Freundschaft  
durften wir erfahren.

Dafür sagen wir einfach Danke

Helmut Wehrmann  
und Familie

Levern, im Oktober 2022



## Kinderbasar für einen guten Zweck

Günstige moderne Kinderkleidung nach Größen sortiert  
Jede Menge tolles Spielzeug für In- und Outdoor

Babyzubehör und Schwangerschaftsmode.

Wann: Samstag, 12. November, von 14 bis 16 Uhr

Wo: AWO Kita in Levern, Obere Horst 24, 32351 Stemwede

Auch für das leibliche Wohl wird mit einem leckeren Kuchen- und Waffelverkauf gesorgt.

Der gute Zweck: 25 Prozent des Umsatzes gehen an die Kita Levern in der sich derzeit 125 Kinder riesig über diese finanzielle Hilfe freuen.

Weitere Infos gerne unter basar.kita.levern@gmx.de

**Bitte beachten:** In den Räumen der Kita dürfen während des Basars nur offene Taschen und Körbe mitgeführt werden.

Zudem finden die dann ggf. gültigen Coronaregeln Anwendung.

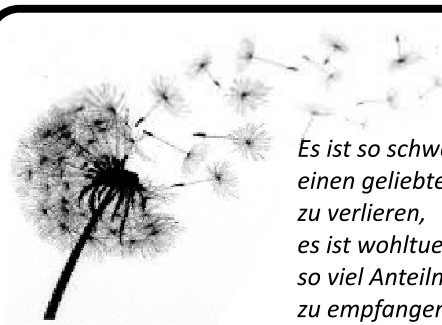

*Es ist so schwer  
einen geliebten Menschen  
zu verlieren,  
es ist wohltuend,  
so viel Anteilnahme  
zu empfangen.  
Dafür danken wir von Herzen.*

**Karin  
Verkamp**

† 23.09.2022

**Im Namen aller Angehörigen**  
Wolfgang  
Tina und Otmar  
Andi und Meike

Oppenwehe, im Oktober 2022

## Second-Hand-Basar in Oppenwehe

Im Gemeindehaus in Oppenwehe findet dieses Jahr der Basar am 5. November von 14 bis 16 Uhr statt.

Angeboten wird alles rund ums Kind. In der Cafeteria gibt es

selbstgebackene Torten und frische Waffeln. Gerne auch zum Mitnehmen. Infos und Anmeldungen sind ab sofort unter basar@oppenwehe.de bis zum 3. November möglich.

## Pizzeria Tansania in Oppenwehe

Am 12. und 13. November ist die Pizzeria Tansania in Oppenwehe wieder aktiv. Von 17 bis 20 Uhr ist sie an beiden Tagen im Gemeinde-

haus geöffnet. Vorbestellungen können unter Tel. 910332 vorgenommen werden. Abholung ist möglich.

VERLAGSSONDERVERÖFFENTLICHUNG

**EINLADEN. BEKANNTMACHEN. FEIERN. FREUEN.**

GEBURT | TAUFE | HOCHZEIT | JUBILÄUM | GEBURTSTAG | TRAUER

Familienanzeigen online : [www.rautenberg.media/anzeigen](http://www.rautenberg.media/anzeigen)



**DANKEN.**  
LASS ES ALLE WISSEN



*Für die vielen Glückwünsche,  
Blumen und Geschenke zu meinem*

**95. Geburtstag**

*bedanke ich mich recht herzlich.  
Ich habe mich sehr gefreut. Vielen Dank!*

**Gertrud Janwlecke**

*Drohne, im Oktober 2022*

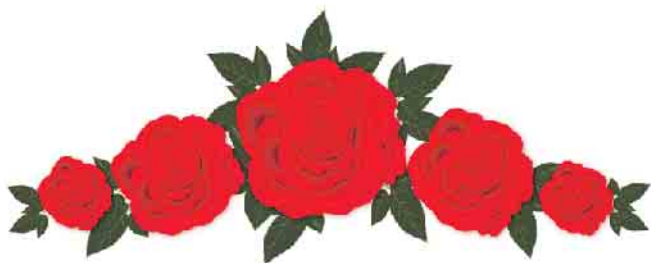



**Seidenhochzeit**  
**Maria u. Sebastian Allhorn**

Eine gute Ehe beruht auf dem Talent zur Freundschaft.  
Han sido cuatro años difíciles y a la vez llenos de  
buenos momentos.  
Wir sind vorbereitet für die nächsten vielen Jahren :-)

Verheiratet am 19.10.2018

## JFK – Arbeitskreis Asyl – Flüchtlingshilfe

**Für unsere Flüchtlinge in Stemwede suchen wir aktuell:**

- Babykleidung
- Kinderwagen
- Wasserkocher und Mixer

Unsere Kleiderkammer "Schöne Dinge" ist wieder für Spender und Flüchtlinge jeden Mittwoch von 17.00 bis 19.00 Uhr unter den aktuell gültigen Hygiene Bestimmungen geöffnet. Adresse ist Am Schulzentrum 10.

Fragen zum aktuellen Bedarf an: [spenden@neu-in-stemwede.de](mailto:spenden@neu-in-stemwede.de)

Wir danken für ihre große Unterstützungsbereitschaft!





*Ein herzliches Dankeschön  
möchten wir allen sagen, die uns mit Glückwünschen,  
Blumen und Geschenken zu unserer  
**Diamantenen Hochzeit**  
erfreuten.*

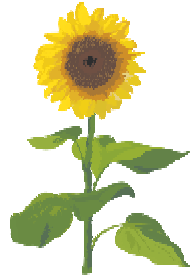

*Ein besonderer Dank gilt Pastor Beening für die feierliche Einsegnung,  
den Nachbarn für die Überraschungen und dem Gasthaus Marlis Hohlt  
für die gute Bewirtung. Danke den Kindern und Enkeln für die  
geschenkte Zeit. Dieser Tag wird uns in schöner Erinnerung bleiben!*

*Helmut und Margarethe Nordhoff*

*Stemwede-Drohne, im Oktober 2022*



## NEUES AUS STEMWEDE

### Freudeneck bekommt eine Kletter-Balancier-Anlage

Der Spielplatz am Westruper Freudeneck krijgt ein neues Highlight. Bis zum Frühjahr wird dort unter anderem eine Kletter-Balancier-Anlage errichtet. Die Kosten von 41.000 Euro werden mit Mitteln aus dem Förderprogramm REACT-EU gestemmt.

Eine naturnahe Umgestaltung des Spielplatzareals - so lautet der Arbeitsauftrag für die Gemeinde Stemwede. Bei einem Planungstreffen vor Ort, an dem rund 25 interessierte Eltern und Kinder teilgenommen hatten, wurden die Umgestaltungsmaßnahmen von Mitarbeiterinnen der Stemweder Gemeindeverwaltung erläutert. Die geplante Kletteranlage ist aus Holz und beinhaltet unter anderen auch Holzfiguren von Waldtieren, so dass sich das Spielmodul gut in das Areal am Stemweder Berg einpasst. Bis zum Frühjahr soll der Spielplatz in Westrup fertig sein. „Bei unseren Spielplätzen in der Gemeinde sind wir in Stemwede auf einem richtig guten Weg“, so Bürgermeister Kai Abruszat. „Es ist toll, was Rat, Verwaltung und Bürgerschaft in den vergangenen zwei Jahren bereits geschafft haben und was hier noch alles gemeinsam auf den Weg gebracht wird.“

KLETT-BALANCIER-ANLAGE "OBSTWIESE" - SIK-Holz

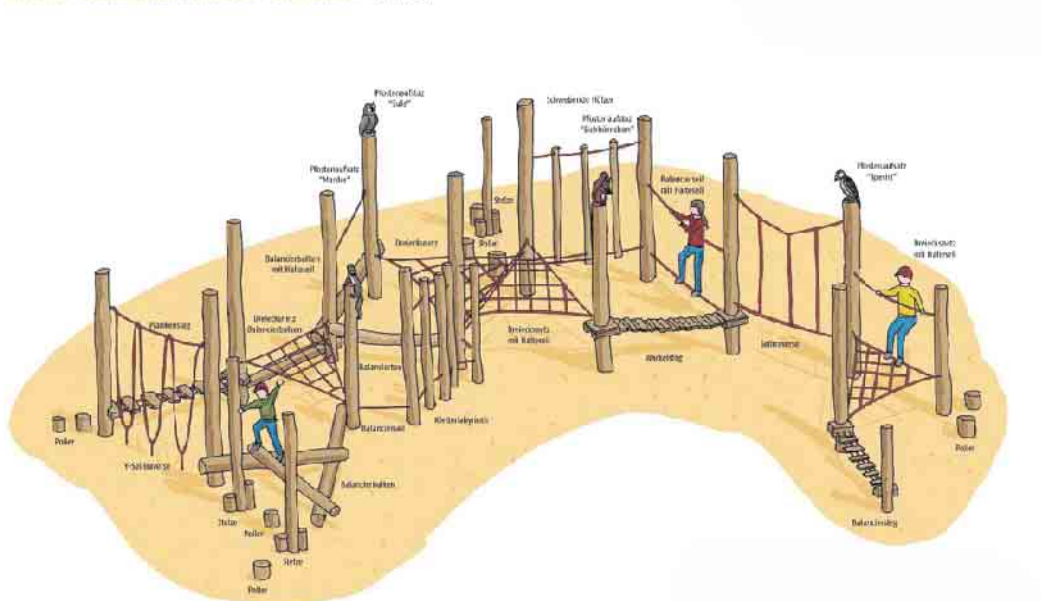

**So soll die Kletter-Balancier-Anlage am Freudeneck in Westrup aussehen. Die Holzelemente mit den hölzernen Waldtieren passen sich gut in das Areal am Stemweder Berg ein. Quelle: SIK-Holz**

#### Im Oktober Planungstreffen zum Spielplatz in Destel

Im Zuge des Spielplatzentwicklungskonzeptes, das der Rat 2020 verabschiedet hatte, wurden seitdem bereits Spielplatzprojekte in Wehden, Lavern, Dielingen und Oppenwehe in die

Wege geleitet bzw. weitestgehend umgesetzt. Neben der Maßnahme in Westrup läuft aktuell auch eines in Haldem. Die Neugestaltung des Desteler Spielplatzes an der Schmiedestraße ist für 2023 vorgesehen und wird bereits jetzt vorbereitet.

Dort gab es am 18. Oktober um ein Planungstreffen. Zusammen mit Anwohnerinnen und Anwohnern und vor allem Eltern und Kindern, wollte die Gemeinde Ideen und Wünsche sammeln, wie genau die einzelnen Areale umgestaltet werden könnten.



## Wie ist das Fahrradklima in Stemwede?



Spaß oder Stress? Wie ist Radfahren in Stemwede? Der Fahrradklima-Test 2022 des ADFC richtet sich in diesem Jahr speziell auch an den ländlichen Raum. Die Gemeinde Stemwede wirbt für die Umfrage.

Die Gemeinde Stemwede wirbt für die Teilnahme an einer Umfrage zum ADFC-Fahrradklima-Test 2022. Dabei können Radfahrerinnen und Radfahrer noch bis Ende November das Fahrradklima vor Ihrer Haustür bewerten. In diesem Jahr liegt bei der Abfrage ein besonderer Fokus auf dem ländlichen Raum.

„Radverkehr und Radfahrinfrastruktur sind Dauerbrennerthemen bei uns in Stemwede“, so Bürgermeister Kai Abrusatz. „Je mehr Rückmeldungen wir aus der Bevölkerung kriegen, desto besser können wir weitere Maßnahmen planen und umsetzen.“ Daher wünsche er sich eine möglichst breite Beteiligung an der Umfrage. Der Fragebogen kann online ausgefüllt werden,

über die Verwaltungs-Homepage ([www.stemwede.de](http://www.stemwede.de)) oder auch die Klimaschutz-Seite ([www.klimaschutz-stemwede.de](http://www.klimaschutz-stemwede.de)). Außerdem können sich Interessierte die Fragebögen auch an der Information im Rathaus (Buchhofstraße 17, 32351 Stemwede) abholen. Manfred Südmeyer, der Mobilitätsbeauftragte bei der Gemeinde erwähnt: „Nicht zuletzt der große Erfolg beim STADTADELN 2022 hat gezeigt, Stemwede ist Radfahrkommune! Wir wollen den Schwung jetzt nutzen und gezielt Maßnahmen zur Verbesserung der Radinfrastruktur auf den Weg bringen. Das müssen nicht immer die großen Dinge sein, auch kleine, wie die Qualifizierung des Weges an der Leverner Mühle zeigen, dass wir in der Lage sind, gute

Ideen aus der Bevölkerung schnell umzusetzen“.

Nicht zuletzt habe auch der Betriebsausschuss kürzlich, auf Antrag der CDU-Fraktion, den Weg frei gemacht, zusätzliche Mittel für die Verbesserung der Radinfrastruktur bereitzustellen, erklärt Karl Ernst Vorbröker, Radverkehrsbeauftragter bei der Gemeinde. So wird die Arbeitsgruppe Straße künftig bei der Umsetzung des Wirtschaftswegekonzeptes verstärkt auch die Radnutzung in den Blick nehmen.

Der ADFC-Fahrradklima-Test fragt in 27 gleichbleibenden Fragen, die Fahrradfreundlichkeit vor Ort ab. Dazu kommen dieses Jahr fünf Zusatzfragen, die besonders auf die Bedürfnisse von kleineren Orten im ländlichen Raum abzielen. Dabei geht es darum, ob zentrale Ziele wie Schulen, Einkaufsmöglichkeiten oder Arbeitsstätten mit dem Fahrrad gut erreichbar sind, wie sicher sich die Wege in die Nachbarorte anfühlen, oder auch wie es um die eigenständige Mobilität von Kindern und Jugendlichen steht.

Der ADFC-Fahrradklima-Test findet bereits zum zehnten Mal statt und ist die größte Befragung zum Radfahrklima weltweit. Die Förderung erfolgt durch das Bundesministerium für Digitales und Verkehr. Die Ergebnisse werden im Frühjahr 2023 vorgestellt.



Die **Atacama-Wüste** ist die trockenste Wüste der Welt.

**Das größte Pflanzensortiment in Norddeutschland**  
Botan, Raritäten, Formgehölze  
**Baumschulgarten Enneking**  
49401 Damme  
Vördener Str. 42a  
Tel. 0 54 91 - 24 53  
[www.baumschulgarten-enneking.de](http://www.baumschulgarten-enneking.de)

**Gartenpflege**  
einmalig oder in festen Intervallen!  
**Zaunbau vom Profi!**  
Beratung, Verkauf & Montage  
**Ihrem Garten zuliebe!**  
**STEMWEDER HAUS & GARTEN**  
An der Rötze 10 · 32351 Stemwede  
Telefon 05773 3549832  
Mail: [info@stemweder-hausundgarten.de](mailto:info@stemweder-hausundgarten.de)

**Herbst / Winter 2022/23**  
**Die neue Kollektion bugatti**  
we are europe  
**Mäntel + Jacken**  
**KOTTMANN** Alles für den Herrn  
Bremer Str. 42 49163 Bohmte  
Tel. 0 54 71 / 333  
[www.kottmann-bekleidung.de](http://www.kottmann-bekleidung.de)  
E-Mail: [michael@kottmann-bekleidung.de](mailto:michael@kottmann-bekleidung.de)

## Siebenecken-App macht Stemwede digital erlebbar



**Die Siebenecken-App liefert Infos zu den einzelnen Stemweder Erlebnispunkten und hält darüber hinaus spielerische Komponenten bereit.**

Die Gemeinde Stemwede erweitert ihr digitales Erlebnisangebot für Touristen und Einheimische. Eine neue Web-App für das Smartphone soll Lust machen, die Gemeinde Stemwede zu erkunden. Aktuell läuft die Umsetzungsphase der Siebenecken-App, wie sie heißen soll. Im nächsten Jahr soll alles fertig sein. Das Land NRW fördert das Projekt aus Mitteln des Regionalbudgets „Bündnis ländlicher Raum“ mit insgesamt rund 8.500 Euro. Die Gemeinde steuert noch einmal den gleichen Betrag dazu. Mit dem Pilotprojekt werden fünf bereits gut ausgeschilderte Radrouten durch die Gemeinde Stemwede nicht nur digital erlebbar gemacht, sondern auch um spielerische Komponenten erweitert. Beispielsweise können mit der App an verschiedenen Stellen in der Gemeinde Punkte gesammelt, oder auch

Fragen beantwortet werden. Außerdem gibt es Audiobeiträge oder Hintergrundinfos zu den jeweiligen Erlebnisorten, oder auch Selfie-Points. Dort können mit dem Handy Fotos geschossen und mit der App direkt in den sozialen Medien gepostet werden. „Ein besonderes Erlebnis dürften die Augmented-Reality-Elemente in der App werden“, so Tobias Seeger, der Geschäftsführer des Stemweder Unternehmens Scortex Technologies, das die App entwickelt. Mittels dieser Funktion würden die beiden Stemweder Mäusemaskottchen Stemmi und Wedi als virtuelle Figuren in der Landschaft sichtbar und müssten dann z.B. mit dem Handy eingefangen werden, erklärt Seeger. „Ähnlich wie beim weltweiten Handyspiele-Hype der Pokémons.“ Die App soll nicht nur kostenlos und kinderleicht zu



**Die App soll auch auf Tablets genutzt werden können. Aktuell läuft die Umsetzungsphase. Im nächsten Jahr soll die App dann an den Start gehen.**

nutzen, sondern auch für möglichst viele Gruppen zugänglich sein. So wird das Angebot nicht nur auf Deutsch, Englisch, Französisch oder auch Niederländisch verfügbar sein, sondern auch auf Plattdeutsch. „Diese App liefert einen wunderbaren Mehrwert für alle Touristen in Stemwede, aber auch für die Einheimischen und sie steigert die Attraktivität unserer schönen Gemeinde“, ist sich Stemwedens Bürgermeister Kai Abrusatz sicher. Im ersten Schritt sind im gesamten Stemweder Gemeindegebiet zunächst zehn Erlebnisorte vorgesehen, u.a. an den Stemweder Mühlen oder auch den Heimathäusern in Lavern und Wehden. „Dieses Angebot ist nicht nur innovativ und einzigartig in der Region, sondern auch nachhaltig, da eine kontinuierliche Weiterentwicklung möglich und auch gewünscht

ist“, so Abrusatz. Die redaktionelle Betreuung übernimmt das Tourismus-Büro der Gemeinde Stemwede in Zusammenarbeit mit dem Tourismusverband Sieben. Hier sollen auch Wünsche und Anregungen aus der Bürgerschaft sowie von den touristischen Besucherinnen und Besuchern gesammelt werden, um sie ggf. direkt für die Folgesaison umzusetzen. „Mich freut vor allem, dass die Initiative zu dieser App aus der Mitte des Gemeinderates kam, dass Bürgerschaft, Verwaltung und der Tourismusverband Sieben miteinander an der Umsetzung arbeiten und das Land NRW die Initiative finanziell würdigt“, betont Bürgermeister Abrusatz. Außerdem gefällt es dem Verwaltungschef, dass das Stemweder Projekt langfristig auch auf die anderen sechs Mitgliedsgemeinden des Tourismusverbandes ausgeweitet werden soll.

## Jetzt sind Kinder und Eltern in Destel gefragt

Nun geht es auf den Spielplatz nach Destel. In der Gemeinde Stemwede steht das nächste Planungstreffen im Zusammenhang mit dem Spielplatzentwicklungskonzept an. Zusammen mit Anwohnerinnen und Anwohnern und vor allem Eltern und Kindern, möchte die Gemeinde Wünsche und Ideen sammeln, wie genau der Spielplatz an der Schmiedestraße neu- und umgestaltet werden könnte.

Am Dienstag, 18. Oktober, gibt es um 17.30 Uhr ein Planungstreffen mit allen Interessierten direkt am Spielplatzareal Schmiedestraße in Destel. Sollte das Wetter nicht mitspielen, wird der Treffpunkt in die Aula der Leverner Grundschule verlegt. Gemeinsam soll dann auch überlegt werden, welche Wünsche und Vorstellungen Eltern, Kinder oder auch Anwohnerinnen und Anwohner auch in Bezug auf künftige Spielmodule haben.

Laut Prioritätenliste des Gemeinderates, ist der Spielplatz in Destel 2023 an der Reihe. Das Stemweder Spielplatzentwicklungskonzept wurde 2020 vom Gemeinderat auf den Weg gebracht und es sieht vor, dass pro Jahr bis zu 150.000 Euro in Spielplätze in der Gemeinde investiert werden. Ende September hatte es auch am Freudenack in Westrup ein Planungstreffen zur Umgestaltung

des dortigen Spielplatzgeländes gegeben. Das Areal dort soll im Rahmen eines Förderprogrammes naturnah umgestaltet werden. Die Maßnahme wird zusätzlich mit rund 40.000 Euro aus dem REACT-EU-Programm „Grüne Infrastruktur“ unterstützt. Möglicherweise wird mit den Umgestaltungsarbeiten am Freudenack dann noch dieses Jahr begonnen. Ziel ist es, bis zum Frühjahr fertig zu sein.



## Erja Lytinen und ihre Band verwandelten das Life House in einen Bluesrock-Tempel



Erja Lytinen in Aktion



Das Publikum honorierte die Leistung von Erja Lytinen

Auch wenn Erja Lytinen und ihre Band aus dem hohen Norden Europas kommen in dem es gemeinhin kalt ist, so brachten die Finnen heißen Blues und Rock auf die Bühne des Life House. Der JFK Stemwede hatte mit der international anerkannten Slide Gitarristin ein außergewöhnliches Konzert-Highlight nach Stemwede geholt. Im Gepäck hatte Erja Lytinen ihre noch druckfrische CD „Waiting For The Daylight“. Bereits nach wenigen Takten hatte der Groove die Besucher in ihren Bann gezogen und die Füße

begannen zu wippen und still stehen oder sitzen war nicht mehr angesagt. Die Besucher erlebten ein Powerblues-Konzert der Extra-Klasse.

Von der ersten Sekunde an rockte Erja Lytinen die Bühne und zog das Publikum mit ihrer unglaublichen Bühnenpräsenz in ihren Bann. Sie rockte die Bühne mit einem harten Rockblues, der von und abwechslungsreichen Gitarrensolos gekrönt wurde. Ihre Begeisterung für die Musik war unübersehbar. Ihre diversen Gitarren beherrschte sie perfekt und bewies in ein-

drucksvoller Art und Weise, dass sie den Titel „Queen Of Slide Guitar“ völlig zu Recht trägt. Dazu kam ihre kraftvolle Stimme und ihr sympathisches Auftreten.

Erja Lytinen und ihre Band spielten dabei ein mitreißendes Blues-Set, das durch Rock-, Pop- und Southern-Elemente garniert wurde. Die rasante Fahrt durch Blues und Rock sorgte immer wieder für frenetischen Zwischenapplaus. Einen großen Anteil am Erfolg des Abends hatten aber auch die Musiker ihrer Begleitband. So konnte sich Erja Lytinen ungestört an

ihren zahlreichen Gitarren ausleben. Dabei präsentierte sich das Quartett sich in jeder Hinsicht als eine Einheit. Zu Ende des Konzerts spielte sie noch über mehrere Minuten ein atemberaubendes Solo, bei dem sie regelrecht über die Saiten ihrer Gitarren jagte und die anwesenden Besucher in Staunen und Begeisterung versetzte. Mit ihrem Solo bewies sie einmal mehr, dass sie nicht umsonst den Titel „Queen Of The Sliding Guitar“ trägt und zu eine der besten Gitarristinnen in Europa wenn nicht sogar weltweit zählt.

## 3D-Objekte aus Büchern mit Sandra Dreger

Mittwoch, 2. + 9. + 16. + 23. November, 19 bis 21 Uhr - Life House, Stemwede-Wehdem

Der JFK Stemwede, bietet ab Mittwoch den 2. November und an den drei folgenden Wochen jeweils am Mittwoch im Life House in Stemwede-Wehdem einen Kurs „3D-Objekte aus Büchern“ an. Der Kurs findet von 19 bis 21 Uhr statt. Die Kursgebühr beträgt 20 Euro.

Auf der Suche nach origineller Dekoration oder einem besonderen Geschenk zu Weihnachten? In diesem Kurs lernt man, wie man mit Geduld und Muße aus einem alten Buch ein Unikat und ein einzigartiges 3D-Kunstobjekt herstellen kann. Mit der Unterstützung von Sandra

Dreger wird ein 3D-Motiv in ein altes Buch gefaltet. Das Motiv kann nach eigener Wahl ausgesucht werden. Nach den vier Treffen haben die Teilnehmer eine persönliche Buchskulptur für ihr Wohnung oder ein individuelles Geschenk.

Der Workshop wird gefördert vom Ministerium für Kultur und Wissenschaft des Landes Nordrhein-Westfalen durch das Programm „Dritte Orte - Häuser für Kultur und Begegnung im ländlichen Raum“.

Der Kurs kann einfach unter <http://anmelden.life-house.de/> gebucht werden. Teilnehmer

ohne Online-Zugang können sich direkt im Life House anmelden. **Kursgebühr: 20 Euro** Für Informationen

steht das Life House unter [team@life-house.de](mailto:team@life-house.de) oder telefonisch unter 05773-991401 zur Verfügung.

**Das gibt's nur bei fip!**

gut + günstig

Aral HeizölEcoPlus

Das saubere Sparheizöl!



EnergiePartner

05443 476

www.fip.de | info@fip.de

## Gesangs-Coaching mit Annette Steinkamp

Free Your Voice



Annette Steinkamp

Samstag 29. Oktober, 10 bis 17 Uhr - Life House, Stemwede-Wehden  
„Free Your Voice“ ist ein Gesangs-Coaching mit Annette Steinkamp, dass der JFK Stemwede am Samstag 29. Oktober, von 10 bis 17 Uhr im Life House in Stemwede-Wehden anbietet. Annette Steinkamp ist Vocalcoach. Sie hat nicht nur jahrzehntelange Erfahrung als Solo- und Backingsängerin (Farin Urlaub, Herbert Grönemeyer, Sarah Connor, Marianne Rosenberg) sondern hat auch als Vocalcoach für verschiedene TV-Formate (u.a. The Voice Of Germany) gearbeitet. Viele kennen die gebürtige Rahdenerin auch als begnadete Sängerin durch ihre Auftritte zusammen mit Uwe Müller.

„Wenn du leichter hohe Töne singen möchtest, dir mehr Ausdruck und Sicherheit beim Singen wünschst, wenn du Hobby-, Chor-, Semi- oder ProfisängerIn bist, wenn du dich einen ganzen Tag lang mit deiner Stimme beschäftigen oder einfach nur gesanglich besser werden möchtest... dann bist du in diesem Gesangsworkshop genau richtig!“, so Annette Steinkamp. Im Workshop werden die Teilnehmer anhand konkreter und leicht umsetzbarer Übungen und Erklärungen aus den erfolgreichsten Gesangstechniken unmittelbar spür- und hörbare Veränderungen beim Singen erleben. Dabei wird jeder Teilnehmer individuell mit einem selbst mitgebrachten Song

gecoacht und angeleitet. Die SängerInnen lernen voneinander und miteinander und werden viele Übungen und praktische Anleitungen gemeinsam ausprobieren. Der Kurs wird gefördert vom Ministerium für Kultur und Wissenschaft des Landes Nordrhein-Westfalen im Rahmen des Projekts „Dritte Orte - Häuser für Kultur und Begegnung im ländlichen Raum“. Der Kurs kann einfach unter <http://anmelden.life-house.de/> gebucht werden. Teilnehmer ohne Online-Zugang können sich direkt im Life House anmelden. **Kursgebühr: 60 Euro.** Für Informationen steht das Life House unter [team@life-house.de](mailto:team@life-house.de) oder telefonisch unter 05773-991401 zur Verfügung.

## VEREINSNACHRICHTEN

### Viel (Fussball)-Freude bei den Kleinsten!



Die Mini-Kicker in Aktion

(HJ) Kaum sind die kleinsten Fußballer des TuS Dielingen wieder mit dem Training durchgestartet, stand auch schon der erste Spieltag an. So trafen sich auf unserem heimischen Platz am Samstag, 27. August, die Minikicker-Mannschaften vom TuS Levern, FC Oppenwehe, TuS Stemwede und natürlich vom TuS Dielingen. Das besondere hierbei: Es handelte sich um den ersten „Funino“-Spieltag im Fußballkreis Lübbecke überhaupt. Jetzt stellt sich die Frage: „Funino“? Was ist das? Diese neue und äußerst kinderfreundliche Spielform wird nach und nach bundesweit bei den jüngsten Jahrgängen eingeführt. Bei uns in Lübbecke ist es bei den Minikickern schon in dieser Saison soweit. Gespielt wird auf kleinen Feldern im Drei gegen Drei. Auch die Tore sind klein, ähnlich wie man es vom Eishockey kennt. Daher wird auch ohne Torwart gespielt. Der Große Vorteil dabei ist, dass jedes Kind voll im Spiel involviert ist

und nicht wie das fünfte Rad am Wagen beteiligungslos daneben steht. Jedes Kind hat zudem viel mehr Ballkontakte als in der bisher bekannten Spielform und es führt zu deutlich mehr Erfolgserlebnissen in Form von erzielten Toren. Und tatsächlich: Rund um den ersten Spieltag bei uns in Dielingen hatten alle Kinder riesigen Spaß und waren voll bei der Sache. Kaum ein Kind, ob in den Dielinger Reihen oder auch bei den Gastvereinen, das kein Tor erzielt hat. Zudem gab es zwischen den Spielen die Gelegenheit sich mit Pommes, Wurst und Getränken zu stärken. So war es für alle Beteiligten, ob Spieler, Geschwister, Eltern oder Omas und Opas ein toller Tag. Für wen das interessant klingt, und vielleicht interessierte Kinder im Alter von vier bis sechs Jahren kennt, kann sich gerne ein Bild davon machen. Beim Training kann gerne rein geschnuppert werden, immer Freitags um 17 Uhr auf dem Kunstrasenplatz.

## STEMWEDER BOTE

Unsere nächsten  
Erscheinungstermine sind:

KW 43 – Samstag, 29. Oktober 2022  
Anzeigenschluss: Donnerstag, 20. Oktober 2022 – 10 Uhr  
KW 44 – Samstag, 05. November 2022  
Anzeigenschluss: Mittwoch, 26. Oktober 2022 – 10 Uhr



# Aus dem Dorf für das Dorf

Leben in Wehdem feierte Jubiläum



„Aus dem Dorf für das Dorf“ auf eine gelungene Jubiläumsfeier stießen die Vorstandsmitglieder von Leben in Wehdem, (v.li.) Siegfried Schnier, Ralf Tacke, Daniela Niemann und Marianne Siekermann an.

(hm). Eigentlich sollte das Jubiläum schon im zurückliegenden Jahr gefeiert werden, denn da bestand der Verein Leben in Wehdem genau zehn Jahre. Aber, wie bei vielen anderen Vereinen auch, musste die Jubiläumsfeier Corona bedingt verschoben werden. Jetzt hat der rührige Verein ein Fest für Jung und Alt, Groß und Klein in und an der Begegnungsstätte in Wehdem mit zahlreichen Gästen gefeiert. Ziel des Vereins ist, seit dessen Gründung am 12. Oktober 2011, die Initiative der Bürger und die Dorfgemeinschaft zu fördern und etwas im Dorf zu bewegen. „Wir haben es uns zur Aufgabe gemacht, eine Verbesserung der Wohn- und Lebensqualität in der Ortschaft Wehdem zu bewirken“, freut sich Ralf Tacke, zweiter Vorsitzender im Verein. In den vergangenen Jahren konnten bereits zahlreiche Projekte verwirklicht werden, die zur Verbesserung und Verschönerung des Dorfes beigetragen haben. Für das Jubiläumsfest hatte sich der Verein allerlei einfallen lassen: die Heimatbühne Stewweder Berg war



Die Heimatkapelle Rahden sorgte für den musikalischen Rahmen.

dabei und sorgte für Erheiterung mit plattdeutschen Sketschen, die Heimatkapelle Rahden übernahm am Nachmittag den musikalischen Part und viele Besucher genossen die breitgefächerte Unterhaltung bei Kaffee und Kuchen, den Wehdecker Landfrauen servierten. Die jüngsten Besucher - davon

waren leider nicht ganz so viele gekommen - tobten auf der Hüpfburg und verschiedene Spiele sorgten für Kurzweil. Für den Abend hatten die Initiatoren „DJ NEAM“ verpflichtet, der in der Begegnungsstätte dafür sorgte, dass kräftig das Tanzbein geschwungen werden konnte. Und damit niemand hungrig oder durstig die Jubiläumsfeier verlassen musste, sorgte das DRK Stewwede mit Grillschinken im



Das DRK servierte Grillschinken im Brötchen

Brötchen aus dem Verpflegungsmodul für eine entsprechende Grundlage.

30

JAHRE

**Ihr Küchenpartner**

**Willmann**

Ihre **Küchenausstellung** in Hunteburg

[www.kuechenwillmann.de](http://www.kuechenwillmann.de)

Telefon: 0 54 75 - 17 54



Plattdeutsche Sketsche lieferte die Heimatbühne Stewweder Berg.

## Naturnahe Grabgestaltung

### Musterbeete & Beratung in unserer Gartenbaumschule

Im Eikrode 10 . 49565 Bramsche-Engter  
05468-1584 . [www.baumschule-igel.de](http://www.baumschule-igel.de)

**IGEL**  
Gartenkultur



## Starkregen: So verhalten sich Autofahrer richtig

Extreme Situationen wie Gewitter und Starkregen können auch für Autofahrer gefährlich werden. Darauf weist der ADAC hin. Der ADAC rät, die Fahrweise unbedingt den Wetter- und Sichtverhältnissen anzupassen. „Die Geschwindigkeit deutlich reduzieren, den Sicherheitsabstand vergrößern und vorausschauend fahren, ist bei starkem Regen das A und O“, sagt Verkehrsexperte Prof. Dr. Roman Suthold. Sobald der Scheibenwischer auf die höchste Stufe gestellt werden muss, empfiehlt der ADAC, nur noch maximal 80 km/h zu fahren.

**Bei heftigen Regenfällen** steigt besonders auf Strecken mit viel Schwerlastverkehr die **Gefahr für Aquaplaning**. Wasser sammelt sich in Spurrillen und läuft nicht mehr schnell genug ab. Die Reifen können das Regenwasser bei hohen Geschwindigkeiten dann nicht mehr verdrängen, das Auto verliert den Kontakt zur Straße und beginnt zu schwimmen. Der ADAC empfiehlt, in so einer Situation den Fuß vom Gas zu nehmen und keine abrupten Brems- oder Lenkmanöver zu machen. Drohendes Aquaplaning erkennen Autofahrer an Wassergeräuschen, Veränderungen der Motordrehzahl oder einer leichtgängigen Lenkung.

**Sind Straßen oder Unterführungen nach einem Unwetter überflutet**, sollten Autofahrer auf keinen Fall mit Schwung durchs Wasser fahren. Dadurch kann Spritzwasser in den Ansaugbereich des Motors gelangen. Das



Starkregen kann zur echten Gefahr für Autofahrer werden. Foto: ADAC

führt fast immer zu schweren Motorschäden. „Am besten auf eine alternative Route ausweichen und gar nicht erst durch einen überfluteten Bereich fahren, wenn man nicht sicher weiß, wie tief das Wasser ist“, rät Suthold. Ansonsten gilt laut ADAC: Allenfalls Wasser, das maximal bis zur Unterkante der Stoßfänger reicht, kann noch mit Schrittgeschwindigkeit durchfahren werden.

**Bei Sichtweiten von unter 50 Metern** müssen Autofahrer auch bei Starkregen die Nebelschlussleuchte einschalten. Die maximale Höchstgeschwindigkeit beträgt auch auf Autobahnen dann nur noch 50 km/h. „Wir raten dazu, bei solch extremen Verhältnissen nicht mehr den halben Tacho als Anhaltspunkt für den Abstand zu wählen. Geschwindigkeit gleich Abstand, das ist wesentlich sicherer“, erklärt Verkehrsexperte Suthold.

Zieht ein Gewitter auf, sind Autofahrer, auch **wenn ein Blitz direkt ins Auto einschlägt**, im Fahrzeug geschützt. Das Fahrzeug

wirkt wie ein Faradayscher Käfig. Die Entladung, die bis zu einigen hundert Millionen Volt erreichen kann, fließt über die Gitterstruktur des Blechgehäuses in den Boden. Das Prinzip funktioniert auch bei Cabrios - vorausgesetzt das Fahrzeugdach ist geschlossen.

Trotz der Sicherheit sollten Autofahrer laut ADAC bei einem Gewitter keinen erhöhten Parkplatz aufsuchen, die Fenster sowie das Schiebedach schließen und die Antennen einziehen. Im Innenraum sollten Metallteile, die mit der Karosserie in Verbindung stehen, nicht berührt werden. Vorsicht ist bei Wohnwagen und Wohnmobilen geboten, die aus reinem Kunststoff bestehen, wie etwa Wohnmobile in GFK-Bauweise: Die Fahrzeuge aus glasfaserverstärktem Kunststoff bieten keinen Schutz.

**Versicherung: Wer zahlt bei Unwetterschäden am Auto?**

Bei **Schäden durch Überschwemmungen** gilt gemäß ADAC in der Regel: Kommt das Wasser zum Auto, zahlt die Versicherung.

Kommt das Auto zum Wasser, muss der Betroffene selbst für den Schaden aufkommen. Bei abgestellten Fahrzeugen erfolgt die Schadenregulierung über die Teilkaskoversicherung. Hier prüfen die Versicherer allerdings, ob die Möglichkeit bestand, das Auto rechtzeitig aus dem Überschwemmungsgebiet zu fahren.

Ob und welche Versicherung eintritt, hängt laut ADAC auch vom Fahrverhalten ab. Für einen durch Einfahren in eine überflutete Straße entstandenen Motorschaden tritt grundsätzlich die Vollkaskoversicherung ein. Allerdings kann die Versicherung bei grober Fahrlässigkeit Leistungen teilweise oder ganz verweigern, zum Beispiel, wenn die Überflutung für den Fahrer erkennbar war und dieser die Straße trotzdem befahren hat. Wenn eine Überschwemmung so plötzlich auftritt, dass der Motor nicht mehr rechtzeitig abgestellt werden kann, ist der sogenannte Wasserschlag ausnahmsweise von der Teilkaskoversicherung gedeckt.

Auch **Hagelschäden** können über die Teilkaskoversicherung reguliert werden. Der ADAC empfiehlt, bei Schäden erstmal die eigene Versicherung zu kontaktieren und nicht auf eigene Faust zu handeln. Die Versicherung entscheidet, ob und durch wen ein Gutachten erstellt wird. Je nach Vertrag kann auch eine Werkstattbindung vereinbart sein, so dass man eine von der Versicherung vorgeschriebene Werkstatt ansteuern muss. Fahrer von Leasing- oder Dienstwagen sollten prüfen, ob sie vertragliche Informationspflichten gegenüber ihrem Vertragspartner haben.

Bei einer Regulierung von Unwetterschäden über die Teilkaskoversicherung findet in der Regel keine Rückstufung in den Schadenfreiheitsklassen statt. Es wird lediglich die dort vereinbarte Selbstbeteiligung vom zu zahlenden Betrag abgezogen. Zahlt die Vollkaskoversicherung, wird die Versicherungsprämie im nächsten Jahr höher eingestuft. (ADAC Nordrhein)

### Autohaus-Wohnwagen Pieper

GmbH



**Neu- und Gebrauchtfahrzeuge**  
**Wohnwagen und Wohnmobile**



**KNAUS**



Service rund ums Auto, Wohnwagen/-mobile, - **Dethleffs** - Kundendienst

Alter Postweg 54 A · An der L770 · 32351 Stemwede-Twiehausen

Telefon 05745/9699-9 · Fax 1447 · info@autopieper.de

www.autopieper.de





## Dick, rund und gesund - der Kürbis

### 10 Fakten zum Fruchtgemüse

Im Herbst sieht man sie überall. Ob als Suppe oder Ragout zubereitet, ausgehöhlt als Halloween-Deko oder einfach nur schön vor dem Hauseingang drapiert. Der Kürbis läutet die kalte Jahreszeit ein und bringt Farbe ins graue Nass. Wir haben 10 interessante Fakten über das Gemüse zusammengetragen.

1. Es gibt über 800 Kürbisarten: Es gibt über 800 Arten des Fruchtgemüses, etwas 200 davon sind essbar. Zudem unterteilt man sie in Sommer- und Winterkürbisse. Zu den beliebtesten Sorten gehören Hokkaido, der Muskatkürbis und Butternuss.
2. Der Kürbis stammt ursprünglich aus Südamerika: Schon vor über 8.000 Jahren wurde der Kürbis als Nahrungsmittel verwendet. Er gehört zu den Grundnahrungsmitteln der indigenen Völker.
3. Der Kürbis ist ein echtes Supergemüse: Kürbisse verfügen über sehr viel Beta-Carotin, Eisen, Kalium, Phosphor und Kieselsäure. Dies wirkt sich besonders positiv auf Bindegewebe, Nägel und Haare aus. Außerdem ist das orangefarbene Gemüse mit einem Wassergehalt von bis 90 Prozent sehr kalorienarm.
4. Kochen, backen oder grillen: Kürbisse können auf verschiedene Arten zubereitet und verarbeitet werden. Man kann sie auch roh verzehren, z. B. fein püriert im Smoothie oder gerieben in frischem Salat. Auch als Babybrei macht sich das Gemüse gut.
5. Kürbiskerne als perfekter Snack: Nicht nur das Fleisch, sondern auch die Kerne lassen sich verwerten. Am schnellsten und einfachsten lassen sie sich in der Pfanne mit etwas Olivenöl rösten.

#### Forst- und Gartenservice Frank Lepa

Im Schlingerort 9 · 49179 Venne  
Mail: forstlepa@gmx.de  
Tel.: 054 76-1815  
Fax: 05476-91 93 47  
Mobil: 01 75-4 07 34 45  
Auch am Wochenende zu erreichen

- Baum- und Kronenschnitt bis 30m
- Sturmschadenbeseitigung
- Wurzelfräsen • Forstarbeiten
- Heckenschnitt
- Garten- u. Grabpflege
- Montage div. Zaunsysteme
- staatl. gepr. Baumkontrolleur



Fachbetrieb zur Entfernung von Eichenprozessionsspinnern

Besonders lecker und gesund als Snack zwischendurch oder als Topper zum Salat.

6. Vorsicht bei Zier- und Wildkürbissen: Manche Kürbissorten enthalten einen hohen Anteil an Bitterstoffen. Wird ein Kürbis mit einem hohen Anteil an Cucurbitacinen verzehrt, kann das zu Übelkeit, Erbrechen und Beschwerden im Darm führen.
7. Kürbisse lassen sich gut einlagern: Im Ganzen kann der Kürbis bis zu einem Jahr gelagert werden. Einmal angeschnitten, sollte er im Kühlschrank aufbewahrt und innerhalb weniger Tage aufgebraucht werden.
8. Kürbisfleisch lässt sich gut einfrieren: Wer das ganze Jahr über den Kürbis genießen möchte, kann ihn kleingeschnitten und blanchiert auch sehr gut einfrieren. Aus den Würfeln lassen sich schnell und einfach leckere Suppen oder Püree als Beilage zaubern.
9. Ganz schön groß: Der schwerste Kürbis der Welt kommt zzt. aus der Toskana. Stolze 1.226 Kilogramm brachte die Züchtung von Stefano Cutrupi aus der Toskana 2021 auf die Waage. Weltrekord!
10. Ganz schön gruselig: Wer den Hauseingang zu Halloween schmücken möchte, wird unweigerlich auf das orangefarbene Gemüse zurückgreifen. Am besten eignen sich dafür große, reife Kürbissorten.

Damit der Kürbis länger haltbar wird, sollte er nach dem Schnitzen mehrere Stunden in kaltes Wasser gelegt und die

Schnittstellen sollten anschließend mit Pflanzenöl bestrichen werden. (ak-o)



Foto: pexels.com/ak-o



#### NEDDERHOFF KG

Agrar- u. Kommunalservice • Grünschnittverwertung • Gartenbedarf

Wachtelstr. 1 • 32312 Lübbecke • Tel.: 0 57 41 / 37 02 63

Fax: 0 57 41 / 37 02 65 • Mobil: 01 71 / 9 30 95 16

info@gruenschnittannahme.de • www.gruenschnittannahme.de

#### Sonderangebot

Rindenmulch Fichte 0-20 mm lose 32,00 € pro cbm, nur so lange der Vorrat

Kompostdünger

Blumenerde

Mutterboden

Rindenmulch



#### A. GÖREN

Garten- und Landschaftsbau  
49448 Lemförde

Tel.: 0171-6750941 · E-Mail: galabau.goeren@gmx.de

					2		4	
7			3			8		
4				1	9			
	6				4		9	3
					1			
	3		6	9			1	8
8	7							
	4	6		7		5		
		1						9

# Mitmachen und gewinnen!

**Spielanleitung:** Füllen Sie die leeren Felder so aus, dass in jeder waagerechten Zeile und in jeder senkrechten Spalte alle Zahlen von 1 bis 9 stehen. Dabei darf auch jedes 3 x 3 Quadrat nur je einmal die Zahlen 1 bis 9 enthalten. Die Zahlen in den farblich unterlegten Feldern ergeben in der Summe die Lösungszahl.

Die Lösungszahl senden Sie bitte mit Angabe Ihrer

Anschrift und Telefonnummer bis zum 25.10.22 per

Mail an: stemweder-bote@rautenberg.media oder per

Fax an: 05773 8313 oder per

Post an: Holger Brehme, Stemwederberg-Str. 80, 32351 Stemwede

... und das können Sie gewinnen:

1. Preis: 1 Karte Stemweder Kulturring für den 19.11.2022 „Kultureintopf“
2. Preis: 1 Karte Stemweder Kulturring für den 19.11.2022 „Kultureintopf“
3. Preis: Gutschein der Firma Westerkamp

## SUDOKU-GEWINNER aus der Ausgabe der Kw 40

Die Lösungszahl des Sudoku-Rätsels des Stemweder Boten lautete „12“.

Die Gewinner sind:

1. Preis: **Andreas Kröger, Rahden** – 1 Familienkarte für die Varusschlacht
2. Preis: **Inge Hodde, Stemwede** – 1 Karte JFK für den 23.10.2022 „New Irish Folk“
3. Preis: **Dieter Städing, Stemwede** – 1 Karte JFK für den 23.10.2022 „New Irish Folk“

## Wechsel in der Vorstandsetage im Gewerbeverein

Jahreshauptversammlung fand bei Rila statt

Der Stemweder Gewerbeverein ist seit seiner Gründung 2010 das Forum für Gewerbetreibende und Freiberufler in Stemwede. Seit Bestehen wurden die Geschicke des Vereins von Adolf Ey als 1. Vorsitzender und Michael Kutsche als 2. Vorsitzenden geleitet. Nachdem im letzten Jahr bereits Michael Kutsche seinen Posten zur Verfügung stellte, folgt ihm Adolf Ey nun in den wohlverdienten Vereinsruhestand. Sowohl Ey als auch Kutsche betonten, dem Verein

auch weiterhin mit Rat und Tat zur Seite zu stehen. Die gut besuchte Veranstaltung fand zum wiederholten Male bei Rila statt. Die Mitglieder waren zur Jahreshauptversammlung und im Anschluss zu einem Abendessen mit „Netzwerken“ eingeladen. Adolf Ey begrüßte die Mitglieder und gab einen kurzen Jahresrückblick. Er freute sich über das sehr gut angenommene Sommergrillen, das kürzlich bei der LSM

GmbH stattfand. Insgesamt bezeichnete er die Aktivitäten des Vereins als „kompakt“. So konnte coronabedingt das beliebte Unternehmerfrühstück nicht stattfinden. Und auch die Messe „Gesund und Fit“, sowie der Markt in Levern fanden, bzw. finden in diesem Jahr nicht statt. Die Unternehmen seien im Augenblick mit unterschiedlichsten Herausforderungen der aktuellen Zeit konfrontiert, so Ey. Da fehle es dann verständlicher Weise am Engage-

ment und Interesse an zusätzlichen Aktivitäten. Nun brauche es positive Nachrichten. „Es geht nur, wenn wir als Betriebe die Räder gemeinsam bewegen“, resümierte Ey. Der Gewerbeverein wird bewährte Konzepte beibehalten und neue Ideen entwickeln. So findet z.B. ein enger Austausch zwischen den Betrieben und der Gemeinde statt, um ein zukunftsfähiges Konzept für den Markt zu finden. Adolf Ey erklärte der Versamm-





**Aus langjähriger Zusammenarbeit im Vorstand ist eine Freundschaft gewachsen. (Michael Kutsche, 2. Vorsitzender bis 2021 und Adolf Ey, scheidender 1. Vorsitzender)**

lung, dass er den Posten des 1. Vorsitzenden nun freigeben würde und bedankte sich bei allen, die ihn in den vergangenen 12 Jahren seiner Tätigkeit begleitet haben, für diese sicherlich erfolgreiche und insgesamt sehr schöne Zeit. Er fragte die Versammlung nach Vorschlägen. Der Vorstand schlug vor Mike Möller, den bisherigen 2. Vorsitzenden, als 1. Vorsitzenden zu wählen. Als 2. Vorsitzenden konnte der Vorstand seinen Wunsch Kandidaten, Stefan Hartmann, gewinnen. Die Mitglieder waren einstimmig einverstanden und wählten Möller und Hartmann zum neuen Vorstandsduo. Meike Wehrmann wurde als Schriftführerin im Amt bestätigt. Falk Fieseler, der in diesem Jahr nicht zur Wahl stand, vervollständigt das Vorstandsquartett als Kassierer. Nachdem Adolf Ey und auch Michal Kutsche nochmal offiziell gewürdigt und verabschiedet worden waren, erörterte Michael Kutsche die Hintergründe für die Marktabgabe.

Im Anschluss gab Mike Möller einen Ausblick auf das nächste Jahr. Beliebte Veranstaltungen, wie das Unternehmerfrühstück und auch das Sommergrillen sollen wieder stattfinden. Außerdem berichtete er von einem geplanten Präsentkorb anlässlich des Gemeindejubiläums. Meike Wehrmann stellte abschließend die Homepage [www.ausbildung-in-stemwede.de](http://www.ausbildung-in-stemwede.de) vor. Sie wurde in einem betriebsübergreifenden Projekt des Gewerbevereins mit 18 Auszubildenden aus 16 Firmen entwickelt. Die Homepage bietet interessierten Schülerinnen und Schülern wichtige Infos zu Ausbildungsberufen, Ausbildungsstellen und Praktikumsplätzen in Stemwede. Ziel ist es, noch mehr Betriebe aufzunehmen und weitere Schulkooperationen einzugehen. Nachdem Mike Möller die Sitzung offiziell für beendet erklärt hat, gingen die Mitglieder bei leckerem Essen und guten Gesprächen zum gemütlichen Teil des Abends über.



**Vorstands-Quartett mit Stefan Hartmann, Mike Möller, Meike Wehrmann und Falk Fieseler**



# Neueröffnung einer besonderen Ergotherapiepraxis

Dass Tiere eine unterstützende Wirkung bei vielen Krankheiten haben, ist lange bekannt. Dies weiß auch Steffi Stuke, die im Oktober ihre neue Praxis für Ergotherapie eröffnet.

Die Praxis befindet sich in einem alten renovierten Stallgebäude inmitten der idyllischen Lage des Stukehofs in Alt-Espelkamp. Die Ergotherapie ist ein Heilmittel und wird vom Arzt verordnet. Sie unterstützt Menschen jeden Alters, ihre Handlungsfähigkeit (wieder) zu erlangen und einen selbstbestimmten Alltag führen zu können.

Die Praxis hat sich auf den Bereich der Pädiatrie (Kinderheilkunde), wie zum Beispiel ADHS, Autismus, Entwicklungsstörungen/-verzögerungen, auf den Bereich der Psychiatrie und Psychosomatik (Depressionen, Burn-Out, Angsterkrankungen) sowie den Bereich Geriatrie (z.B. Demenz, Altersdepression) spezialisiert.

Das Besondere an der Ergotherapie auf dem Stukehof – viele Therapien finden draußen, im umliegenden Sinneswald, der Therapiereithalle, der Therapie-scheune und der Stallwerkstatt, gemeinsam mit Tieren statt.

Hier leben Therapiepferde, Therapiehunde und zudem noch Hasen, Ziegen, Enten, Hühner und sogar Pfauen, die die Therapie unterstützen. In den Räumen findet jedoch auch moderne und innovative Ergotherapie statt, unter anderem Neurofeedback – welches als computergestützte Methode vor allem bei stressbedingten Erkrankungen und Aufmerksamkeitsstörungen ein wertvolles Therapieinstrument ist. Es macht die eigene Gehirnaktivität digital sichtbar und setzt hier gezielt zum Training an.

Auf Verordnung des Arztes werden auch Hausbesuche in Einrichtungen (Kindergärten, Schulen, Alten- und Pflegeheime, Kinderheime, Krankenhäuser) durchgeführt, gerne nach Absprache in Begleitung eines tierischen Unterstützers.

Die Mischung aus der naturnahen Umgebung, der Nähe und der Erdung zu den Tieren und heutiger wissenschaftlicher Techniken macht die Ergotherapie auf dem Stukehof zu einem besonderen Angebot. Weitere Informationen gibt's auf [www.stukehof.de](http://www.stukehof.de)

Terminvereinbarungen bitte per Email oder telefonisch



# STUKEHOF

Ergotherapie und Gesundheitsprävention

Stefanie Stuke  
Auwiesen 9  
32339 Espelkamp

05771 916627  
[info@stukehof.de](mailto:info@stukehof.de)  
[www.stukehof.de](http://www.stukehof.de)



## Ausbildung bei IMA Schelling Deutschland

Siebzehn IMA Schelling-Azubis meistern ihre Abschlussprüfungen



**Strahlende Gesichter:** Das Ausbildungsteam gratuliert den ehemaligen Azubis ganz herzlich. Auf dem Foto v.l.n.r.: Ronny Reum (Ausbilder Fachkraft für Lagerlogistik), Jonathan Funk (Elektroniker), Lars von der Wellen (Personalleiter), Jason Phillips (Fachkraft für Lagerlogistik), Henrik Tiemeyer (Mechatroniker), Lena Helmich (Industriekauffrau), Nico Stöckel (Fachinformatiker), Pascal Wellpott (Zerspanungsmechaniker), Jannik Möller (Industriemechaniker), Fynn Fischgrabe (Industriemechaniker), Marcel Pankratz (Elektroniker), Maximilian Richter (Mechatroniker), Jörg Sieker (kaufm. Ausbilder), Lukas Spechtmeyer (Bachelor of Eng. FR Maschinenbau), Marcel Kroeger (gewerbl. Ausbilder), Frank Bönker (gewerbl. Ausbilder), Tanja Reum (Betriebsratsvorsitzende), Kristin Homann (Ausbildung & Young Professionals).

Gut ausgebildete Fachkräfte sind für den Lübbecker Maschinen- und Anlagenbauer IMA Schelling Deutschland ein wichtiger Baustein für den langfristigen Erfolg im internationalen Wettbewerb und auch ebenso im Kampf um die besten Nachwuchskräfte. Kein Wunder also, dass die Ausbildung bei IMA Schelling einen sehr hohen Stellenwert hat.

In diesem Jahr haben nun siebzehn junge Menschen einen wichtigen Meilenstein in ihrer beruflichen Laufbahn erreicht: Sie haben ihr praxisintegriertes Studium bzw. ihre IHK-Ausbildungen erfolgreich abgeschlossen. Im Rahmen einer feierlichen Verabschiedung bekamen die

Auszubildenden kürzlich eine Ehrengabe als Andenken an die Ausbildungszeit durch die Personalleitung überreicht.

Die erste Stufe auf der Karriereleiter ist somit genommen. Die Prüflinge haben ihre Ausbildungen in den Berufen Industriemechaniker, Elektroniker für Automatisierungstechnik und Betriebstechnik, Mechatroniker, Zerspanungsmechaniker, Technischer Produktdesigner, Fachkraft für Lagerlogistik, Industriekauffrau sowie Bachelor of Arts und Bachelor of Engineering FR Maschinenbau erfolgreich bestanden. Jannik Möller, Marcel Pankratz, Henrik Tiemeyer, Maximilian Richter und Pascal Wellpott absolvierten ihre

Prüfungen vor der IHK aufgrund ihrer guten Vornoten sogar vorzeitig. Alle ehemaligen Auszubildenden werden in ein Arbeitsverhältnis übernommen. Da IMA Schelling die Ausbildungskapazitäten an dem Eigenbedarf orientiert, stehen die Chancen für eine unbefristete Festanstellung gut. Nun können alle ehemaligen Azubis den Blick nach vorne richten. „Auch in diesen besonderen Zeiten stehen den ehemaligen Auszubildenden viele Türen bei uns offen. Ob es nun erstmal das Sammeln von Berufserfahrung, eine anschließende Fortbildung oder sogar ein Bachelor- oder Masterstudium ist - Es ist uns ein besonderes Anliegen, unsere Nachwuchskräfte auch

weiterhin bestmöglich bei der Erreichung ihrer beruflichen Ziele zu unterstützen.“, so Ausbildungsleiterin Kristin Homann.

Wer noch eine Ausbildung zum 01.09.2023 sucht, kann sich noch jetzt bei dem Lübbecker Anlagenbauer bewerben. Für das kommende Ausbildungsjahr bildet IMA Schelling Deutschland in zwölf verschiedenen Ausbildungsberufen und praxisintegrierten Studiengängen aus. Weitere Infos dazu gibt es unter

<https://www.imaschelling.com/startseite/karriere/ima-schelling-deutschland/ausbildung>.

**IMA Schelling - für jede Idee die perfekte Lösung**  
Die IMA Schelling Group entwickelt,



konzipiert und produziert Maschinen und Anlagen für Holz-, kunststoff- und metallverarbeitende Betriebe. Internationale Möbelhersteller zählen ebenso zu den Kunden wie Flugzeughersteller oder anspruchsvolle Tischlerei-Familienbetriebe. Auf Basis seiner über 100-jährigen Erfahrung entwickelt das Unternehmen innovative Bearbeitungslösungen für modernste vernetzte Produktionen, zugeschnitten auf individuelle Kundenansprüche - bis hin zu vollautomatisierten Losgröße-1-Anlagen. In vier Business Units entwickelt der Anlagenbauer intelligente High-End-Lösungen: Board, Woodworking, Precision und Consulting. Kunden können auf eine umfassende Expertise zählen - bei Zuschnitt-, Bohr-, Kantenbearbeitungs- oder Material-

logistiklösungen im Holzsektor oder bei Aufteil- und Handling-Lösungen im Bereich Metalle, Kunst- und Baustoffe. Individuelle Strategien für eine wertschöpfungsorientierte Unternehmensentwicklung sowie Consulting, Software- und Digitalisierungsprodukte runden das Portfolio ab. IMA Schelling verfügt über ein globales Netzwerk von 16 Niederlassungen und 70 Vertriebspartnern und betreibt vier Produktionsstandorte in Deutschland, Österreich, Polen und der Slowakei. 2020 hat der Anlagenbauer mit weltweit 1.670 Mitarbeitern einen Gesamtumsatz von mehr als 250 Millionen Euro erwirtschaftet. In den kommenden Jahren wird aufgrund der aktuell guten Auftragslage eine Umsatzsteigerung angestrebt



Für die Besetzung einer Stelle in **Vollzeit- oder Teilzeitbeschäftigung** sucht die Gemeinde Bad Essen zum nächstmöglichen Zeitpunkt einen



## Mitarbeiter für den kommunalen „Ordnungsaußendienst Wittlager Land“ (m/w/d)

Bewerberinnen und Bewerber sollten bevorzugt über folgende Qualifikation verfügen:

- „**Verwaltungsfachangestellte/r**“ (w/m/d),
- eine vergleichbare **Ausbildung mit rechtlichen/juristischen Anforderungen** und einem regelmäßigen direkten Kundenkontakt (w/m/d),
- „**Fachkraft für Schutz und Sicherheit**“ (w/m/d)
- oder eine **mehrfährige Berufserfahrung im Bewachungsgewerbe**.

Eine ausführliche Stellenbeschreibung finden Sie unter [www.badessen.de](http://www.badessen.de).

Ihre Bewerbung richten Sie bitte bis zum **30. Oktober 2022** an:

**Gemeinde Bad Essen, Personalabteilung,  
Lindenstr. 41/43, 49152 Bad Essen.**



## DU BIST EINE MASCHINE?

**TECHNIK IST GENAU DEIN DING?** Dann bewirb dich jetzt für eine Ausbildung oder ein duales Studium zum 01.09.2023 als

- Bachelor of Eng. Elektrotechnik (m/w/d)
- Bachelor of Eng. Mechatronik (m/w/d)
- Elektroniker für Automatisierungstechnik / Betriebstechnik (m/w/d)
- Fachkraft für Lagerlogistik (m/w/d)
- Fachinformatiker (m/w/d)
- Industriemechaniker (m/w/d)
- Mechatroniker (m/w/d)
- Technische Produktdesigner (m/w/d)
- Zerspanungsmechaniker (m/w/d)

unter [jobs.de@imaschelling.com](mailto:jobs.de@imaschelling.com) oder [www.imaschelling.com/karriere](http://www.imaschelling.com/karriere).

IMA Schelling Deutschland GmbH  
Industriestraße 3 | 32312 Lübbecke  
[www.imaschelling.com](http://www.imaschelling.com)

## Omnibusfahrer (m/w/d)

in Voll- und Teilzeitbeschäftigung sowie Aushilfen für den Linienverkehr gesucht.

Schriftliche Bewerbung unter: [info@gottlieb-reisen.de](mailto:info@gottlieb-reisen.de)



**GOTTLIEBREISEN GmbH & Co. KG**  
Goldene-Horn-Str. 45 · 49152 Bad Essen · Tel.: 054 72-74 40

## Verstärkung für unser Team gesucht!



Ambulante Pflege und soziale Dienste

Zur Erweiterung unseres Teams suchen wir zum nächstmöglichen Termin

- **motivierter Pflegekräfte (m/w/d)**

Gerne auch Quereinsteiger ohne Praxiserfahrung!

Wir würden uns freuen von Ihnen zu hören!

**mobicare Amb. Kranken- und Altenpflege GmbH**  
Haldemer Straße 95 • 32351 Stemwede  
Tel. (05474) 205000 • [stemwede@mobicare.de](mailto:stemwede@mobicare.de)

## Dachdecker: Eine Ausbildung mit Zukunft

### Krisensicher auf dem Dach unterwegs

Glücklicherweise sind die Auswirkungen der Corona-Krise auf das Dachdeckerhandwerk noch gering, wie eine aktuelle Umfrage des Zentralverbands des Deutschen Dachdeckerhandwerks (ZVDH) zeigt: Der überwiegende Teil der Betriebe kann uneingeschränkt weiterarbeiten - natürlich unter Beachtung der erforderlichen Regeln und Hygienemaßnahmen. Auch im Ausbildungsbereich steht das Dachdeckerhandwerk gut da: Aktuell erlernen 7228 Dachdecker-Azubis den Beruf, im letzten Jahr waren es 6767 junge Menschen. „Wir freuen uns über ein deutliches Plus von 6,81 Prozent“, betont Artur Wierschem, stellvertretender ZVDH-Hauptgeschäftsführer.

**Anteil weiblicher Azubis wächst**  
Besonders positiv sei die Entwick-



Foto: ZVDH/akz-o

lung bei den weiblichen Azubis: „Wurden vergangenes Jahr 116 junge Frauen zur Dachdeckerin ausgebildet, so sind es aktuell 147, das entspricht einer Zunahme von rund 27 %“, so Wierschem. Doch insgesamt seien es noch sehr wenige Frauen, die den Beruf ergreifen. Dabei kommt es nur noch selten auf reine Muskelkraft an, denn Kräne und Aufzüge erleichtern in der Ausbildung und später im Beruf den Dachdeckern und Dachdeckerinnen die Arbeiten rund um die Gebäudehülle.

**Hohe Sicherheitsstandards**

Auch sind die Sicherheitsstandards

im Dachdeckerhandwerk hoch: „Das Thema Arbeitsschutz und -sicherheit war auf der Fachmesse DACH+HOLZ International ein wichtiges Thema. Zahlreiche Neuerungen, wie mittels Drohne den Dachstuhl inspizieren oder in der virtuellen Realität erleben, wie der Arbeitsschutz von morgen aussieht, faszinierten die Besucher“, erläutert Wierschem weiter. Die Digitalisierung erhält auch im Dachdeckerhandwerk Einzug und macht ihn damit zu einem modernen Beruf mit interessanten Weiterbildungsmöglichkeiten. Einen umfassenden Einblick mit vielen Infos rund

um Beruf und Ausbildung gibt es auf der Bewerberplattform [www.dachdeckerdeinberuf.de](http://www.dachdeckerdeinberuf.de).

Hier können sich interessierte Schüler und Schülerinnen schnell und einfach für ein Praktikum oder gleich einen Ausbildungsplatz bewerben. Ein unterhaltsamer Selbsttest verrät, ob man das Zeug zum Dachdecker hat. Ein Blick auf diesen Job lohnt sich, vor allem in Zeiten, in denen sich viele nach einem sicheren und zukunftsorientierten Beruf sehnen.

**Dachdecker als Klimaschützer**

Spannend ist der Beruf ohnehin, in den letzten Jahren kommen neben den rein handwerklichen Fragen aktuelle gesellschaftliche Themen hinzu. Durch Dämmen von Dach und Fassade, den Einbau von Fotovoltaik- oder Solaranlagen oder das Planen von Gründächern können die Dachdecker einiges in Sachen Umwelt bewegen, daher ist ihre Beratungsleistung auch als Klimaschützer zunehmend gefragt. Mehr Informationen zum Leistungsangebot des Dachdeckerhandwerkes gibt es auf der Seite des Zentralverbandes des deutschen Dachdeckerhandwerkes [www.dachdecker.org](http://www.dachdecker.org). (akz-o)

### Stemwede und umzu!

Hauswirtschaftsmeisterin sucht auf Minijob-Basis Tätigkeit. Gerne 2 mal / Woche.

Zuschriften unter Chiffre 2596 an:  
RAUTENBERG MEDIA KG,  
Kasinostraße 28-30,  
53840 Troisdorf

Die gemeindeeigene

**KINDERLAND BAD ESSEN gGmbH**

sucht zum nächstmöglichen Zeitpunkt engagierte



### pädagogische Fachkräfte

**(Erzieher, Sozialassistenten, Heilerziehungspfleger, Heilpädagogen u. ä.) (w/m/d)**

als

- **päd. Fachkraft für eine Krippengruppe** in der Kindertagesstätte Wittlage
- **päd. Fachkraft für eine Kindergartengruppe** in der Kindertagesstätte Brockhausen
- **Betreuungskräfte für die schulische Nachmittagsbetreuung (Mo.-Do.) an Grundschulen**

Es handelt sich um **Vollzeit- und Teilzeitstellen**.

Bereits jetzt können Sie sich zudem als pädagogische Fachkraft für die geplante neue sechsgruppige Kindertagesstätte in Bad Essen-Eielstädt bewerben, die im Sommer 2024 den Betrieb aufnehmen wird.

Ausführliche Stellenbeschreibungen finden Sie unter

[www.badessen.de](http://www.badessen.de).

Schriftliche Bewerbungen mit aussagefähigen Unterlagen (Lebenslauf, Lichtbild, Zeugnisse etc.) richten Sie bitte bis zum **30. Oktober 2022** an die

**KINDERLAND BAD ESSEN gGmbH**

Lindenstraße 41/43, 49152 Bad Essen

**Bohmte**  
unsere Gemeinde

mit den Ortschaften

**Bohmte  
Herringhausen-  
Stirpe-Oelingen  
Hunteburg**

**osnabrücker  
Land**  
VOLKUS  
REGION

In den kommunalen Kindergärten der **Gemeinde Bohmte** sind folgende Stellen neu zu besetzen:

zum nächstmöglichen Zeitpunkt:

**Heilerziehungspfleger (m/w/d)  
(37,5 Std./wchtl.)**

für den Kindergarten Hummelhof

**Erzieher (m/w/d)  
in Vollzeit (39 Std./wchtl.)**

für den Kindergarten Wirbelwind

zum **01.02.2023**

**Erzieher (m/w/d)  
als ständige Vertretung der  
Kindergartenleitung (21 Std./wchtl.)**

für den Kindergarten Wirbelwind

Bewerbungen mit den üblichen Unterlagen sind bis zum **04.11.2022** zu richten an:

Gemeinde Bohmte, Bremer Str. 4, 49163 Bohmte  
Ansprechpartnerin: Frau Oelmeyer, Tel. 0 54 71 - 8 08 31  
[oelmeyer@bohmte.de](mailto:oelmeyer@bohmte.de)



# EINLADUNG ABEND DER AUSBILDUNG BEI KESSEBÖHMER

Unsere Ausbildungsberufe  
stellen sich vor!



Alle Infos unter:  
[www.kb-azubi.de](http://www.kb-azubi.de)



**WANN?** Mittwoch, 09.11.2022 von 17-21 Uhr  
**WO?** Kesseböhmer Standort Dahlinghausen, Mindener Straße 208, 49152 Bad Essen  
**WER?** Alle Ausbildungsinteressierten sowie Eltern, Geschwister oder auch Lehrpersonal

## FREIE STELLEN FÜR 2023

### Gewerbliche Ausbildung



Berufskraftfahrer (m/w/d)

Chemielaborant (m/w/d)

Elektroniker für Betriebstechnik (m/w/d)

Fachkraft für Lagerlogistik (m/w/d)

Industriemechaniker (m/w/d)

Maschinen- und Anlagenführer (m/w/d)

Oberflächenbeschichter (m/w/d)

Verfahrensmechaniker für Beschichtungstechnik (m/w/d)

Freie Stellen für 2024

### Kaufmännische Ausbildung



Industriekaufmann (m/w/d)

Fachinformatiker – Digitale Vernetzung (m/w/d)

Technischer Produktdesigner (m/w/d)

Freie Stellen für 2024

### Duales Studium



B. A. Betriebswirtschaft & Industriekaufmann (m/w/d)

Freie Stellen für 2024

B. Sc. Elektrotechnik & Elektronik für Betriebstechnik (m/w/d)

Freie Stellen für 2024

B. Sc. Maschinenbau & Industriemechaniker (m/w/d)

B. Sc. Wirtschaftsinformatik & Fachinformatiker – Anwendungsentwicklung (m/w/d)

B. Eng. Wirtschaftsingenieurwesen & Industriekaufmann (m/w/d)

Kesseböhmer | Mindener Straße 208, 49152 Bad Essen | Bruchheide 18, 49163 Bohrnte | [www.kb-azubi.de](http://www.kb-azubi.de)  
Ansprechpartner für deine Bewerbung: Lukas Klußmann | Tel. (0 57 42) 46-1596 | [klussmann@kesseboehmer.de](mailto:klussmann@kesseboehmer.de)

Die nächste Ausgabe  
erscheint am:

**Samstag, 29. Oktober 2022**

Rautenberg Media Zeitungspapier –  
nachhaltig & zertifiziert:  
Made of paper awarded the EU Ecolabel  
reg. no. FI/11/001, supplied by UPM

## IMPRESSUM

### STEMWEDER BOTE

#### HERAUSGEBER, DRUCK UND VERLAG

RAUTENBERG MEDIA KG  
Kasinostraße 28-30 • 53840 Troisdorf  
Fon +49 (0) 2241 260-0 • Fax 260-259  
willkommen@rautenberg.media

V.i.S.d.P. Redaktioneller Teil:  
Bianca Breuer und Christoph de Vries  
Verantwortlich f. d. Anzeigenteil:  
Dunja Rebinski

#### ERSCHEINUNG wöchentlich

Kostenlose Haushaltsverteilung in Stewwed, Zustellung  
ohne Rechtsanspruch, Einzelbezug über Rautenberg Media  
5,00 Euro/Stück + Porto. Sind gesetzlich geschützte  
Warenzeichen nicht gekennzeichnet, erlauben fehlende  
Hinweise keine freie Nutzung. Namentlich gekennzeichnete  
Artikel spiegeln nicht immer die Meinung der Redaktion  
wider.

#### Handhabung für unverlangt hereingegebene Pressematerialien

Rautenberg Media übernimmt keine Haftung für die Richtigkeit  
(inhaltlich u. orthographisch) und Vollständigkeit. Per Post  
erhaltenes Pressematerial wird nicht zurückgesandt. Keine  
garantierte Veröffentlichung. Entstehen Forderungen Dritter  
aus Verletzungen des Urheber-, Presse- oder Nutzungsrechts  
durch das Pressematerial, fordert Rautenberg Media  
Schadenersatz beim Einreicher. Bei irrtümlich fehlender  
Namensnennung am Werk (z.B. Bildnachweis) verzichtet  
der Einreicher auf jegliche Forderung an Rautenberg Media.  
Durch den Einreicher des Pressematerials wird Rautenberg  
Media beauftragt, dieses sowohl für ihre Print-Ausgaben,  
als auch für die durch sie betriebenen elektronischen Medien  
zu verwenden.

#### KONTAKT

##### MEDIENBERATER

Holger Brehme  
Fon 05773 83 19  
stemweder-bote@rautenberg.media

##### VERTEILUNG

Regio Presse Vertrieb GmbH  
mail@regio-pressevertrieb.de  
regio-pressevertrieb.de

**SERVICE** Fon 02241 260-112  
service@rautenberg.media

**REDAKTION** Fon 02241 260-250 /-212  
redaktion@rautenberg.media

##### INFORMATION

info@rautenberg.media

#### RAUTENBERG MEDIA ONLINE

rautenberg.media  
facebook.de/rautenbergmedia  
twitter.de/rautenbergmedia  
instagram.de/rautenberg\_media

#### ZEITUNG

stemweder-bote.de/e-paper  
unserort.de/stemwede

#### SHOP

rautenberg.media/anzeigen

#### LOKALER GEHT'S NICHT

Für Nordrhein-Westfalen publiziert Rautenberg Media  
über 80 Städte- und Gemeindezeitungen. Die Zeitungsartikel  
mit Bildmaterial erscheinen auch unter unserort.de

#### WEITERE ZEITUNGEN VON UNS

Rund 50 Städte- und Gemeindezeitungen des  
Schwesterverlages **HBV** im Hauptstadtbüro  
in Berlin stehen ebenfalls mit dem Slogan „Lokaler  
geht's nicht!“ für Informationen der Bürgerschaft,  
für örtliche Werbetreibende und interessierte Leser  
in Brandenburg und Berlin. heimatblatt.de

Darüber hinaus gibt es noch eine Vielzahl von  
**Sonderpublikationen**, die meist im Bogen-  
druck/Bilderdruckpapiere hergestellt werden

ZEITUNG

DRUCK

WEB

FILM

RAUTENBERG

MEDIA

ANKAUF

An- & Verkauf

Antikstube-Hochdahl • Inh. M. Hesse  
Ansichtskarten • Antiquitäten  
Briefmarken • Münzen • Ölgemälde  
Ladenlokal Stewwed-Haldern,  
Tel.: 0176-38346750  
www.antikstube-hochdahl.de

AUTO & ZWEIRAD

Wir kaufen Wohnmobile + Wohnwagen  
Tel.: 03944-36160 www.wm-aw.de  
"Wohnmobilcenter Am Wasserturm"

Gesuche

Kaufgesuch

**Kaufe Klaviere, Weine & Cognac**  
Achtung sofort Bargeld für Näh-  
Schreibmaschine, Bücher, Tischwäsche,  
Rollatoren, Zinn, Tafelsilber, Münzen,  
Modeschmuck, Armband-Taschenuhren,  
Bekleidung D/H! Suche Rolexuhr  
für Privat! Tel.: 01634623963 Hr.  
Braun! Gerne machen wir Ihnen ein  
seriöses Angebot. Die Hygienevor-  
schriften halten wir ein.

Geflügelverkauf jeden Samstag

Lager. Junghennen, Masthähnchen, Enten, Gänse,  
Wachteln, Grünleger, Marans, Blumenhühner,  
Türkisleger. 15.50 Lemberch, Am Bahnhof  
16.00 Lemförde, Schule 16.10 Dielingen, Alte Mühle,  
16.25 Wehden, Brehop 17.00 Rähden,  
Museumshof P, 17.20 Gestringen, Well-  
pott Landtec., 17.35 Blashelm, Marktbüro  
Auetaler Geflügelhof Tel.: 05752/1403  
www.auetaler-gefluegelhof.de --vorbestellen--

WOHNUNG

Betreutes Wohnen in Pr. Oldendorf,  
Seniorengerechte ETW, 70 m² im EG  
– f. 2 Pers. geeignet – 2 Zimmer,  
Küche (inkl. Einbauküche), Flur, Bad,  
Terrasse in Südlage, zzgl. separatem  
Abstellraum, Hauswirtschaftsraum  
sowie Pkw-Stellplatz zu vermieten.  
Das Haus in vorzüglicher Lage hat  
einen Fahrstuhl und großzügige  
Gemeinschaftsräume.

Tel. 05742-911015

Familien

ANZEIGENSHOP

FGB 20-13  
43 x 90 mm  
ab 18,00 €

Für alles was wirklich zählt!

shop.rautenberg.media

KLEINANZEIGEN

PRIVAT & GESCHÄFTLICH

ONLINE BESTELLEN

rautenberg.media/kleinanzeigen

Ihre private\*  
KLEINANZEIGE  
bis 100 Zeichen  
in dieser Zeitung ab 6,99 €

\*gewerbliche Kleinanzeige ab 13,99 €

02241 260-400 Telefonische Beratung

RAUTENBERG MEDIA

## Einladung Tagesausflug der Jagdgenossenschaft Lavern

Zum Ausflug der Jagdgenossen-  
schaft am 27. November laden wir  
herzlich ein.

In diesem Jahr geht es ins GOP  
Variete-Theater Bad Oeynhausen.  
Das Programm beginnt um  
14 Uhr und endet um ca. 16.30  
Uhr. An unserem Platz während  
der Veranstaltung im Variete-  
Saal wird uns Kaffee und Ku-  
chen serviert. Nach der Veran-

staltung treten wir die Rück-  
fahrt an mit einer Pause zum  
Abendessen, im Hotel Restau-  
rant Borchard.

Die Fahrt startet um 12 Uhr an  
der Festhalle Lavern und endet  
um ca. 21 Uhr am Ausgangsort.

Anmeldungen erbeten bis zum  
25. Oktober unter 05745-1618.

Wir hoffen auf rege Teilnahme!

Dieter Schwengel

## Seniorenachmittag in Niedermehren

Drei ältere Niedermehner Bürger  
Erwin Fortriede, Ernst Kasten und  
Walfried Wankelmann berichten  
über ihre Erlebnisse während des  
Krieges und danach.

Wie hat z.B. eine Mundharmonika  
das Leben in der russischen  
Gefangenschaft gerettet. Oder  
wie wurden die Flucht und das  
Leben in der jungen Bundesrepu-  
blik erlebt. Es gibt zahlreiche Ge-  
schichten von den Senioren, mal  
heiter und mal ernst.

Diese Geschichten wollen wir uns  
bei Kaffee und Kuchen anhören.  
Dazu lädt die Ortsheimatpfle-  
gerin Luise Lahrmann ins Dorfge-  
meinschaftshaus Niedermehren  
**am Freitag, 28. Oktober, um  
14.30 Uhr recht herzlich ein.**

Angesprochen sind nicht nur Nie-  
dermehner Bürger/Innen, gern  
auch aus anderen Ortschaften.  
Anmeldungen bis zum 25.10. bei  
Luise Lahrmann, Tel. 05745-2290,  
Mobil: 0170 4112290

## Allgemeiner Schützenverein Hollwede

### Kreisschützenball am 29. Oktober

Die Hollweder Schützen beglei-  
ten am Samstag, 29. Oktober, ih-  
ren König Pascal Schleufe zum  
Kreiskönigsball und zur Prokla-  
mation des Kreiskönigs bei  
Meier's Deelee in Oppenwehe.  
Treffpunkt im Saal am reservier-  
ten Tisch ist um 19.45 Uhr.

**Plattdeutsches Theater in Oppen-**

#### wehe am 5. November

Die Altgardisten und alle weite-  
ren Interessierten des Hollweder  
Schützenvereins besuchen zusam-  
men mit der Alten Garde des  
Schützenvereins Sielhorst eine ge-  
sonderte Vorstellung der Laien-  
spielschar Oppenwehe bei Meier's  
Deele. Am 5. November um 16 Uhr

wird das diesjährige Stück „De  
Sauna-Gigolo“ präsentiert. An-  
schließend ist dann auch wieder  
das traditionelle gemeinsame Es-  
sen mit Haxen oder Burgunderbra-  
ten. Anmeldungen nehmen bis zum  
28. Oktober Gerhard Fricke Tel.  
05745/695 oder Wilhelm Sticken  
Tel. 05745/726 entgegen.



# Mehr sehen. Besser hören.

## DEGENER

BRILLEN

HÖRGERÄTE

UHREN + SCHMUCK

Mindener Straße 19 · 32361 Pr. Oldendorf  
Tel. **05742/2546** · E-Mail [pr.oldendorf@degener24.de](mailto:pr.oldendorf@degener24.de)  
[www.degener24.de](http://www.degener24.de)

## SoVD - Ortsverband Haldem

### Einladung zum Pickertessen

Am Donnerstag, 3. November - Beginn 18 Uhr findet unser dies-jähriges Pickertessen im **Gasthof Jobusch Niedermehren** statt.

Dazu laden wir alle Mitglieder mit Partner, Nichtmitglieder und auch Freunde recht herzlich ein. Wir bitten um Anmeldung bis 29. Oktober.

Anmeldungen nehmen entgegen:  
Elke Papenfuß Tel. 05474 - 453, Erika Schumacher Tel. 05474 - 6598, Ulrike Wielsch Tel. 05474 - 883

Der Vorstand  
Vorankündigung: die Weihnachtsfeier findet am 8. Dezember um 14.30 Uhr bei Jobusch statt.

## Literatur- und Musiktage Bad Essen am 11. und 12. November 2022

Die Literatur- und Musiktage in Bad Essen im November sind eine feste Größe im Bad Essener Veranstaltungskalender. Auch in diesem Jahr freuen sich das Literaturbüro Westniedersachsen, die Gemeinde Bad Essen und der Kur- und Verkehrsverein Bad Essen als Veranstalter wieder auf ein kulturell hochkarätiges Wochenende.

**Los geht es am Freitag, 11.11. um 19.00 Uhr im Schafstall Bad Essen mit einem Empfang und**

**Kostproben aus den Eintöpfen der Bad Essener Eintopf- und Suppentage** für alle, die an der danach folgenden Veranstaltung teilnehmen. Im Anschluss eröffnen zeitgeisty dann um 20:00 Uhr das Programm.

Mit **zeitgeisty. be part of ... Die Goldenen Zwanziger 1919-1929** tauchen sie in die Epoche 1919-1929 ein. zeitgeisty ist Lesung und Live-musik mit unterhaltsamer Moderation und visuellen Gestaltungselementen. Die Idee geht auf die Vorstellung eines Wurmlochs zurück, durch das man in eine andere Zeit reisen kann. Auf der Reise in die Dekade von 1919-1929 bekommt man Einblicke in die literarische, musikalische und sozialgesellschaftliche Vielfalt dieser spannenden

Epoche. Sie werden die pulsierenden Metropolen Berlin und Paris besuchen und dabei Jazz und Chanson hören; durch Dublin spazieren und in den Südstaaten der USA den Rhythmus des Blues fühlen.

Lyrik gilt traditionell als Gattung der Gefühlsdarstellung, aber es gibt auch Gedichte, die Geschichten erzählen; je nach Inhalt heißen sie Balladen, Romanzen oder Moritaten. Früher wurden sie auf Jahrmärkten dargeboten; später lernte man die klassischen im Deutschunterricht auswendig; heute wird das Genre häufig eher humoristisch verwendet.

**Am Samstag, 12.11.2022 um 19:00 Uhr** lesen Maïke Droste und Christian Maintz solche Erzählgedichte, darunter bekannte und unbekannte, romantische und sachliche, hochdramatische und hochkomische. **„Halb zog sie ihn, halb sank er hin...“** ist der Titel der Lesung.



Das Programm umfasst Balladeskes u.a. von Goethe & Schiller, Heinrich Heine, Wilhelm Busch, Erich Kästner, Mascha Kaléko, Ror Wolf und natürlich auch Christian Maintz selbst. Weitere Infos über alle Literatur- und Musiktage-Veranstaltungen sowie Kartenvorverkauf: Tourist-Info Bad Essen 05472-94920 | [www.badessen.info](http://www.badessen.info)

\*Änderungen vorbehalten



# 90 JAHRE SCHRÖDER LEMFÖRDE

Jubiläumsaktion bis 19.11.2022



**25%\***

auf Brillenfassungen  
und Sonnenbrillen



**15%\***

auf Uhren, Schmuck  
und Trauringe



\*Gültig nur auf vorrätige Ware. Nicht mit anderen Aktionen kombinierbar. Einzulösen bis 19.11.2022.



**Schröder**

Optik · Hörgeräte · Uhren · Schmuck

**Lemförde**

Inh. Thomas Krause · Hauptstr. 106 · Tel. 05443 8215  
info@schroeder-lemfoerde.de · schroeder-lemfoerde.de