

# STEMWEDER BOTE

VERTEILUNG IN STEMWEDE UND IN DER SAMTGEMEINDE LEMFÖRDE

51. Jahrgang

Samstag, den 03. Juni 2023

Woche 22

Jede Woche in Ihrem Briefkasten

## Hörerlebnis SCHAFMEIER & Hansen GmbH

Hauptstr. 124  
49448 Lemförde  
Tel. 05443 - 929 4913

Steinstr. 6-8  
32369 Rahden  
Tel. 05771 - 913 804

Hille · Tel. 05703 - 521 5219  
Lahde · Tel. 05702 851 2131

[www.hoerlebnis-schafmeier.de](http://www.hoerlebnis-schafmeier.de)



- Hörakustikmeisterbetrieb
- Pädakustiker
- Gehörschutz (Beruf u. Hobby)
- CI spezialisiert

## Werden Sie jetzt aktiv: Energetisch Bauen und Sanieren

### Wir übernehmen Ihren Trockenausbau

- Dämmungen
- Vorsatzschalen
- Deckenverkleidungen
- Wandverkleidungen
- Installations- und Trennwände

Ralf Mai GmbH · Stemwederberg-Str. 94 · 32351 Stemwede-Wehden  
Tel.: 05773 991407 · Mobil: 0160 92231797 · Mail: [ralf\\_mai@t-online.de](mailto:ralf_mai@t-online.de)  
[www.mai-insektenschutz.de](http://www.mai-insektenschutz.de) · [www.stemweder-bauelemente.de](http://www.stemweder-bauelemente.de)

Fenster und Türen für innen und außen | Rollläden | Insektenschutzgitter | Plissees  
Sonnenschutz (Faltstores) | Markisen | Laminat und Korkböden | Trockenausbau



## SENIORENZENTRUM Dielingen



Geborgenheit · Hilfe  
Freude · Gemeinschaft  
...Lebensqualität,  
die sich jeder wünscht

Kurzzeitpflege  
Stationäre Pflege  
Demenzwohnbereich  
Betreutes Wohnen

Zur Alten Windmühle 5  
32351 Stemwede-Dielingen  
Tel. 05474/1576 · Fax 05474/1644

Stellenangebote unter:  
[www.seniorenzentrum-dielingen.de](http://www.seniorenzentrum-dielingen.de)



## CLASSIC



**Wir kaufen Ihren gebrauchten Pkw oder Transporter.**  
Alle Fabrikate · Jedes Baujahr · Hohe Laufleistungen · Unfallwagen  
Jetzt Termin für eine unverbindliche Fahrzeugbewertung vereinbaren.

Tankstelle · Shop · Bistro

Mo - Fr: 5.00 - 20.00 Uhr | Sa: 7.00 - 19.00 Uhr | So: 8.00 - 19.00 Uhr

Waschanlage · Selbstwaschplätze

Mo - Fr: 7.00 - 20.00 Uhr | Sa: 7.00 - 19.00 Uhr

Freie Werkstatt · Fahrzeugaufbereitung · Gebrauchtwagen

Mo - Fr: 8.00 - 17.00 Uhr | Sa: 9.00 - 12.00 Uhr

Leverner Str. 6 | 32351 Stemwede-Levern  
Tel. 05745 2121 | [info@auto-service-levern.de](mailto:info@auto-service-levern.de)  
[www.auto-service-levern.de](http://www.auto-service-levern.de)



## Westerkamp GmbH

Holger Felber und Christian Nobbe

## Heizung + Sanitär

Natürlich auch bei Westerkamp!

- Reparatur
- Wartung
- Kundendienst
- Neuinstallation

Bei uns  
sind Sie  
richtig!



Leverner Straße 24  
32351 Stemwede-Levern  
Fon 05745 / 551  
[www.westerkamp-levern.de](http://www.westerkamp-levern.de)

## Allianz

## JACK UND CHARLIE – DIE GEHÖREN ZUR FAMILIE!

Die Tierkrankenversicherung für Hunde und Katzen im Allianz PrivatSchutz  
übernimmt Tierarztkosten bei einer Operation oder bei Krankheit Ihres Vierbeiners.  
Mehr dazu bei Ihrer Allianz vor Ort:



### Dierk Heuer

Hauptstraße 72  
49448 Lemförde  
Tel. 0 54 43.10 49



### Ulrich Nordhoff

Stemwederberg-Str. 50  
32351 Stemwede  
Tel. 0 57 73.6 95



### Sebastian Wankelmann

Stemwederberg-Str. 50  
32351 Stemwede  
Tel. 0 57 73.91 07 90



## Öffnungszeiten

### Verwaltungsstellen Levern, Buchhofstr. 15:

Aufgrund der Corona-Pandemie können wir Ihre persönlichen Anliegen derzeit ausschließlich nach vorheriger Terminvereinbarung bearbeiten. Bitte nutzen Sie hierfür unsere Online-Terminanfrage oder kontaktieren Sie uns unter:

**Telefon: +49 5745 78899-0**

**Fax: +49 5745 / 78899-180**

**E-Mail: [info@stemwede.de](mailto:info@stemwede.de)**

Montag-Freitag 08.30 - 12.00 Uhr  
Montag, Mittwoch 14.00 - 16.00 Uhr  
Donnerstag 14.00 - 18.00 Uhr  
Dienstag, Freitag nachmittags geschlossen

## Bürgermeister-Sprechstunde

### Termine bei Bürgermeister Kai Abruzat

Für Terminabsprachen steht das Bürgermeisterbüro unter der Telefonnummer 05745 / 7 88 99 930 während der Öffnungszeiten oder per E-Mail unter [buergermeisterbuero@stemwede.de](mailto:buergermeisterbuero@stemwede.de) gerne zur Verfügung.

## Öffnungszeiten

### Mediathek in Wehdem

Die Mediathek ist wie folgt geöffnet:

**Donnerstags von 15 - 18 Uhr, Freitags von 9 - 12 Uhr**  
**In den Ferien donnerstags von 15 - 18 Uhr**

Mediathek Stemwede-Wehdem

Am Schulzentrum 12

Telefon: 05745 788 99 574 (während der Öffnungszeiten)

E-mail: [gemeindebuecherei@stemwede.de](mailto:gemeindebuecherei@stemwede.de)

Das Team freut sich auf rege Besuche.

## Wichtige Rufnummern

**Notruf der Polizei: 110**

**Notruf der Feuerwehr und des Rettungsdienstes: 112**

Krankentransporte, Rettungsdienst  
in Nichtnotfällen: **192 22**

### Sprechzeiten der Polizei

Bezirksdienst Stemwede

Am Schulzentrum 10 - 14, Herr Th. Müller

Dienstags: 10 - 12 Uhr, Donnerstags: 15 - 17 Uhr

Tel: 05745 - 6139967 oder 0174-6491058

Terminabsprache erwünscht

In dringenden Fällen: Notruf der Polizei: 110

## Entsorgung von Elektro- und Elektronikaltgeräten

Wo werden die Geräte angenommen?

Firma Wüppenhorst, Oppenwehe

Die Annahmestelle ist jeweils samstags von 9.00-12.00 Uhr geöffnet.

## Entsorgung von Grünabfällen

Bei folgenden Firmen sind Sammelstellen für Grünabfälle eingerichtet:

- Firma Wüppenhorst Entsorgungsbetriebe GmbH, Oppenwehe, Tel. 05773 / 620
- Raiffeisen Lübbecke Land AG, Levern, Tel. 05745 / 578
- Raiffeisenmarkt, Stemshorn, Tel. 05443 / 9932-0

## STEMWEDER BOTE

### Anzeigenannahme und Verteilung

Allein zuständig in allen Anzeigenfragen, gewerblich und familiär, sowie für die Verteilung des Stemweder Boten ist Herr Holger Brehme, Stemwederberg-Straße 80, 32351 Stemwede-Wehdem,

**Tel. 05773/8319 - Fax 05773/8313**

**E-Mail: [stemweder-bote@rautenberg.media](mailto:stemweder-bote@rautenberg.media)**

### Redaktionsschluss

Zur Veröffentlichung bestimmte Texte und Mitteilungen müssen der Redaktion des Stemweder Boten, Herrn Holger Brehme, Stemwederberg-Straße 80, 32351 Stemwede-Wehdem, *spätestens bis 10.00 Uhr am Donnerstag der Woche vor Erscheinen* des Stemweder Boten in druckfertiger Form vorliegen. Später eingehende Texte können für den aktuellen Boten keine Berücksichtigung finden.

Für die Übersendung der Manuskripte (Bilder im Format jpg) per E-Mail nutzen Sie bitte folgende E-Mail-Adresse:

**[stemweder-bote@rautenberg.media](mailto:stemweder-bote@rautenberg.media)**

**Unsere nächsten Erscheinungstermine sind:**

**KW 23 – Samstag, 10. Juni 2023**

Anzeigenschluss: Mittwoch, 31. Mai 2023 – 10 Uhr

**KW 24 – Samstag, 17. Juni 2023**

Anzeigenschluss: Mittwoch, 07. Juni 2023 – 10 Uhr

## Müllabfuhrtermine 05.06.2023 - 30.06.2023

### Arrenkamp - Westrup - Wehdem

Montag,	05. Juni	Restmüll
Montag,	12. Juni	Biomüll
Montag,	19. Juni	Altpapier/Gelbe Tonne
Montag,	26. Juni	Biomüll

### Dielingen - Haldem

Freitag,	09. Juni	Restmüll
Donnerstag,	15. Juni	Biomüll
Donnerstag,	22. Juni	Altpapier/Gelbe Tonne
Donnerstag,	29. Juni	Biomüll

### Drohne - Sundern - Niedermehnen - Twiehausen(Nord)

Samstag,	10. Juni	Restmüll
Freitag,	16. Juni	Biomüll
Freitag,	23. Juni	Altpapier/Gelbe Tonne
Freitag,	30. Juni	Biomüll

### Levern - Destel - Twiehausen(Süd)

Dienstag,	06. Juni	Restmüll
Dienstag,	13. Juni	Biomüll
Dienstag,	20. Juni	Altpapier/Gelbe Tonne
Dienstag,	27. Juni	Biomüll

### Oppendorf - Oppenwehe

Mittwoch,	07. Juni	Restmüll
Mittwoch,	14. Juni	Biomüll
Mittwoch,	21. Juni	Altpapier/Gelbe Tonne
Mittwoch,	28. Juni	Biomüll

Angebote gültig vom 05.06. bis 17.06.2023



**2 Kisten**

Warsteiner  
versch. Sorten  
2 x 24 x 0,33l MW  
1l = 1.39

**22<sup>99</sup>**  
zzgl. 6,84 Pfand



Barre  
versch. Sorten  
24 x 0,33l MW  
1l = 1.77

**13<sup>99</sup>**  
zzgl. 3,42 Pfand



**Glas**

Coca-Cola,  
versch. Sorten  
20 x 0,5l MW  
1l = 1.90

**18<sup>99</sup>**  
zzgl. 4,50 Pfand



Coca-Cola,  
versch. Sorten  
12 x 0,5l MW  
1l = 2.00

**11<sup>99</sup>**  
zzgl. 4,50 Pfand



Grevensteiner  
Original  
20 x 0,33l MW  
1l = 2.27

**14<sup>99</sup>**  
zzgl. 3,10 Pfand



Hacker Pschorr  
Münchner Hell  
20 x 0,33l MW  
1l = 2.73

**17<sup>99</sup>**  
zzgl. 4,50 Pfand



Erdinger  
versch. Sorten  
20 x 0,5l MW  
1l = 1.90

**18<sup>99</sup>**  
zzgl. 3,10 Pfand



Paulaner  
Münchner Hell  
20 x 0,5l MW  
1l = 1.80

**17<sup>99</sup>**  
zzgl. 3,10 Pfand



Staatl. Fachingen  
Medium od. Still  
12 x 0,75l MW  
1l = 1.00

**8<sup>99</sup>**  
zzgl. 3,30 Pfand



**Glas**

Bad Pyrmont  
Classic, Medium,  
Sanft od. Naturell  
12 x 0,75l MW  
1l = 0.64

**5<sup>79</sup>**  
zzgl. 3,30 Pfand



**Glas**

Schweppes  
versch. Sorten  
6 x 1,0l MW  
1l = 2.00

**11<sup>99</sup>**  
zzgl. 2,40 Pfand



**Glas**

Cola-Cola  
od. Cola Zero  
6 x 1,0l MW  
1l = 1.50

**8<sup>99</sup>**  
zzgl. 2,40 Pfand



Aperol  
Aperitivo  
11 % Vol.  
0,75l  
1l = 14.65

**10<sup>99</sup>**



Lütje Minze  
50% Vol.  
0,7l  
1l = 17.13

**11<sup>99</sup>**



Guinness  
6 x 0,33l  
1l = 2.77

**5<sup>49</sup>**  
zzgl. 0,48 Pfand



Kilkeny  
6 x 0,33l  
1l = 2.77

**5<sup>49</sup>**  
zzgl. 0,48 Pfand

Für Druckfehler keine Haftung.

**GETRÄNKE**  
**KETTLER**

32351 Stemwede • Schelger Weg 2

**Tel. 0 57 45 / 21 04**

# NOTDIENSTE

WIR SIND RUND UM DIE UHR FÜR SIE DA!



110 POLIZEI

112 FEUERWEHR



## GELD-ABZOCKER

Seien Sie **KLÜGER** als die **BETRÜGER**!

Geben Sie **kein Bargeld** an angebliche Polizist\*innen oder Ihnen unbekannte Personen (Arzt, Notar...). Lassen Sie sich **telefonisch nicht bedrängen**, **Bargeld zu geben**, zum Abholen bereit zu legen oder Geld zu überweisen. **In solchen Fällen bitte die 110 wählen** und die Polizei informieren!



## GEGEN GEWALT

Menschen, die Gewalt erleben oder erlebt haben.

- Telefon-Nummer für Frauen  
**08000 116 016**
- Telefon-Nummer für Männer  
**800 123 99 00**

### • Heimweg-Telefon

Für alle, die sich vom mulmigen Gefühl auf ihrem nächtlichen Weg mit einem netten Gespräch ablenken lassen möchten.

**030 120 74 182**

So. - Do. 20:00 - 24:00 Uhr  
Fr. - Sa. 22:00 - 4:00 Uhr



## STROM WEG

**STROM weg – was kann ich tun**

1. Polizei und Feuerwehr haben immer, Rathäuser in solchen Krisenmomenten ebenfalls geöffnet
2. Wer hat ein Notstromaggregat – z.B. Stadt/ Gemeinde, Unternehmen, Krankenhäuser, Seniorenresidenzen, Bauernhöfe etc.
3. Handy aufladen: per Ladekabel im Auto
4. Vorsorge: eigenes, kleines Notstromaggregat oder Big Powerbank (mit Solar-Paneele) besorgen



## ALLGEMEINE NOTDIENSTE

- |                               |  |  |
|-------------------------------|--|--|
| • Polizei-Notruf              | <b>110</b>   |  |
| • Feuerwehr/Rettungsdienst    | <b>112</b>   |  |
| • Ärzte-Notruf-Zentrale       | <b>116 117</b>   |  |
| • Gift-Notruf-Zentrale        | <b>0228 192 40</b>                                     |  |
| • Telefon-Seelsorge           | <b>0800 111 01 11 (ev.)<br/>0800 111 02 22 (kath.)</b> |  |
| • Nummer gegen Kummer         | <b>116 111</b>   |  |
| • Kinder- und Jugendtelefon   | <b>0800 111 03 33</b>                                  |  |
| • Anonyme Geburt              | <b>0800 404 00 20</b>                                  |  |
| • Eltern-Telefon              | <b>0800 111 05 50</b>                                  |  |
| • Initiative vermisste Kinder | <b>116 000</b>   |  |
| • Opfer-Notruf                | <b>116 006</b>   |  |



# FLEXFIT

Funktionelles Workout

Mitglieder kostenlos | Nicht-Mitglieder

## SAMSTAGS 10-11 UHR

(5x) ab 10.06. bis 08.07.2023

50  
EURO

Fitness+Sport  
Schulallee 28, 49152 Bad Essen – Tel. 05472-8169240  
www.aktivita-lorenz.de/fitness-sport

## Ärztlicher Notdienst

Die zentrale Notfallpraxis am Krankenhaus Lübbecke ist erreichbar unter der Rufnummer **05741/1077**

Eine vorherige telefonische Anmeldung ist erforderlich.

Kernöffnungszeiten:

· montags, dienstags und donnerstags von 18 bis 22 Uhr

· mittwochs und freitags von 13 bis 22 Uhr

· samstags und sonntags sowie an Feiertagen von 8 bis 22 Uhr

Telefonisch ist die Notfallpraxis durchgängig bis 8.00 Uhr am Folgetag erreichbar.

**In den Fällen, in denen aufgrund Ihrer Erkrankung ein Hausbesuch erforderlich ist, wenden Sie sich**

bitte an die Telefonnummer **116 117**

**Zahnärztlicher Notdienst**

**Für den Kreis Minden-Lübbecke**

Abfragen unter Tel.: 01805 / 98 67 00

An Wochenenden und Feiertagen

**Für den Kreis Diepholz**

Abfragen unter Tel.: 05443 / 92 93 28

An Wochenenden und Feiertagen

**Kinderärztlicher Notdienst**

Abfrage unter Tel.:

0571 / 790 40 40

**Augenärztlicher Notdienst**

Abfrage unter Tel.:

0180 / 50 44 10

**Gift-Notruf-Zentrale**

Abfrage unter 0228 / 19240

**Opfer-Notruf**

Abfrage unter 116006

## HNO-Notdienst

Für den Zeitraum

vom **02.06.2023 - 15.06.2023**

Der wöchentliche Notdienst beginnt freitags um 13.00 Uhr und endet am darauffolgenden Freitag um 8.00 Uhr morgens.

In der Zeit von 22.00 Uhr bis 8.00 Uhr morgens übernimmt den Notdienst die HNO-Klinik in Minden oder die HNO-Klinik in Bielefeld.

Feste Kernsprechstunde am Wochenende oder Feiertag ist von 10.00 Uhr bis 12.00 Uhr und von

17.00 bis 18.00 Uhr.

Am Mittwochnachmittag findet die feste Sprechstunde von 17.00 Uhr bis 18.00 Uhr statt.

**02.06.2023 - 08.06.2023**

Dr. Albert, Königswall 22,

32423 Minden, 0571-29045

**09.06.2023 - 15.06.2023**

Dr. Keller, Eidingsen 2,

32549 Bad Oeynhausen,

05731-20494

## Das Blaue Kreuz

Hilfe für Alkohol- und Medikamentenabhängige und deren Angehörige

**Es ist keine Schande suchtkrank zu sein.**

**Es ist aber eine Schande, nichts dagegen zu tun.**

Wir versuchen Antworten zu geben!

**Vertrauenspersonen:**

Petra Cailliez,

Tel. 05471 / 1229,

Mobil 0179 / 8118393

Günter Portmann,

Tel. 05474 / 2059363

## Apotheken

## Bereitschaftsdienste

aktuelle Notdienste auch online unter:

[www.akwl.de](http://www.akwl.de)

**Samstag, 03.06.2023 /**

9.00 - 9.00 Uhr

Rats-Apotheke, Hauptstr. 18,

49419 Wagenfeld, 05444-285

Linden-Apotheke oHG, Lindenstr.

31, 49152 Bad Essen, 05472-1344

Markt-Apotheke, Marktstr. 3,

32361 Pr. Oldendorf, 05742-701238

**Sonntag, 04.06.2023 /**

9.00 - 9.00 Uhr

Ostland-Apotheke, Ostlandstr. 20,

32339 Espelkamp,

05772-9628010

Apotheke am See, Alte Dorfstr. 5,

49459 Lembruch, 05447-1099

Linden-Apotheke oHG, Lindenstr.

31, 49152 Bad Essen, 05472-1344

**Mittwoch, 07.06.2023 /**

9.00 - 9.00 Uhr

Apotheke Gehlenbeck, Lindenstr.

35, 32312 Lübbecke

(Gehlenbeck), 05741-369090

**Donnerstag, 08.06.2023 /**

9.00 - 9.00 Uhr

Limberg Apotheke, Mindener Str.

19, 32361 Pr. Oldendorf,

05742-6085810

Kur-Apotheke, Lindenstr. 48,

49152 Bad Essen, 05472-977937

VIVAS Apotheke im Kaufland,

Strubbergstraße 4,

32312 Lübbecke, 05741-6039983

## Tierärztlicher Bereitschaftsdienst

**An Feiertagen und an Samstagen und Sonntagen wird der Notdienst durch nachstehende Tierarztpraxen sichergestellt:**

Tierklinik Preußisch Oldendorf,

Tel. 05742-2355

Tierärztliche Praxis für Pferde und

Kleintiere Dietmar Helms,

Espelkamp-Fiestel,

Tel. 05743-928811

## Treffen Angehöriger psychisch Erkrankter

Die kostenfreie Gesprächsgruppe trifft sich am 2. Donnerstag eines Monats um 19.00 Uhr in der Paritätischen Begegnungsstätte (Kleiner Saal), Simeonstr. 19 in Minden.

Anmeldungen: Selbsthilfe-Kontaktstelle Paritätischer Sozialer Dienst Minden-Lübbecke/Herford unter Telefon 0571 8280224 oder E-Mail: [selbsthilfe-mi-lk@paritaet-nrw.org](mailto:selbsthilfe-mi-lk@paritaet-nrw.org).

## Tinnitus-SHG

## Altkreis Lübbecke

Informationen und Termine

über Telefon oder Mail

Claudia Jork, Tel. 0173-2521989

(E-Mail: [ClaudiaJork@aol.com](mailto:ClaudiaJork@aol.com))

und Rolf Bökenkröger,

Tel. 0172-6549165

(E-Mail:

[boekenkroeger@gmail.com](mailto:boekenkroeger@gmail.com))

SH-Übungen,

Erfahrungsaustausch, Tipps

## Senioren Fahrdienst Stemwede e.V.

Einkaufen - Arzttermine - Soziale Kontakte

Fahrten von Montag - Freitag

Fahrtbestellungen unter Telefon 05745-78899-770

montags von 9 - 12 Uhr + donnerstags 15 - 18 Uhr

**Fahrtbestellungen müssen mindestens 3 Tage vor dem Fahrtbeginn angemeldet werden!**

**Kurzfristige Fahrtabsagen an Tel.-Nr.: 0151 726 25248**



**doreaFAMILIE STEMWEDE**

Heitkampsort 21 • 32351 Stemwede • Tel. 05773 / 99 129-0

[www.doreafamilie-stemwede.de](http://www.doreafamilie-stemwede.de)

Seniorenhaus  
"Stemweder Berg"

## STADTRADELN: Stemwede macht wieder Kilometer

Stemwede steigt auch in diesem Jahr wieder aufs Rad, um beim STADTRADELN möglichst viele klimafreundliche Kilometer zu sammeln. Am Pfingstmontag startet die dreiwöchige STADTRADELN-Kampagne, in dem es auch in diesem Jahr wieder einige Aktionen in der Gemeinde Stemwede gibt. Vom 29. Mai bis zum 18. Juni soll möglichst oft das Auto stehen gelassen und dafür aufs Fahrrad gestiegen werden, um ordentlich Kilometer zu sammeln. „Wenn wir unser Ergebnis aus 2022 bestätigen können, wäre das schon eine tolle Sache“, erklärt Manfred Südmeyer, der Mobilitätsbeauftragte der Gemeinde Stemwede. Im vergangenen Jahr hatten sich in und für Stemwede mehr als 920 Aktive angemeldet, die innerhalb der drei Wochen gemeinsam 184.181 Kilometer mit dem Rad zurückgelegt haben. „Wir haben wirklich viele Ausrufezeichen gesetzt und auf diesem Wege auch gezeigt, wie fahrradfreundlich unsere Gemeinde ist und wie viele sich in Stemwede für das Radfahren einsetzen“, so Südmeyer. So gibt es auch in diesem Jahr wieder in jedem der 13 Ortsteile Radfahrguides, die in den kommenden drei Wochen, montags bis freitags, tägliche Touren durch Stemwede und die Umgebung anbieten. Die genauen Termine, Treffpunkte und Uhrzeiten gibt es auf [www.klimaschutz-stemwede.de](http://www.klimaschutz-stemwede.de) oder auch in dem aktuellen STADTRADELN-Flyer, der an vielen Stellen in der Gemeinde ausliegt. Außerdem haben die Ortsteil-Tourguides zum 50. Geburtstag der Gemeinde Stemwede einen Jubiläumsrundkurs durch alle 13 Ortsteile markiert. Grüne Pfeilmarkierungen auf der Straße weisen den Weg. Die Runde kann von geübten Radfahrerinnen und Radfahrern am Stück (Achtung: die Strecke ist rund 80 Kilometer lang), oder bequem, abschnittsweise an verschiedenen Tagen abgefahren werden. „Eine tolle Möglichkeit, die vielen fahrradtauglichen Ecken in unserer Gemeinde kennenzulernen“, freut sich Südmeyer. Den Abschluss der dreiwöchigen STADTRADELN-Kampagne gibt es in diesem Jahr am Sonntag, 18.



**Grüne Pfeile auf der Straße weisen aktuell den Weg durch alle 13 Stemweder Ortsteile. Der Jubiläumsrundkurs ist eine Möglichkeit, viele fahrradfreundliche Ecken in der Gemeinde zu entdecken.**

Juni, in Niedermehren. „An diesem Tag veranstaltet der RSC Niedermehren auch sein traditionelles Volksradfahren. Zusätzlich wird es dann einige Aktionen rund ums Radfahren geben“, berichtet Manfred Südmeyer. Während die Radfahrerinnen und Radfahrer ab 10 Uhr auf die Strecken zum Volksradfahren gehen, können auf einem separaten Marathon-Rundkurs acht Stunden lang Kilometer zusammengefahren werden. Außerdem gibt es am Abschlusstag, am Niedermehner Dorfgemeinschaftshaus, auch eine Fahrradcodierung durch die Kreis-

polizeibehörde Minden-Lübbecke sowie beispielsweise auch eine Verlosung.

„Wir hoffen, dass in den kommenden drei Wochen das Wetter so gut mitspielt, dass es Spaß macht, aufs Rad zu steigen“, so Südmeyer, der in diesem Zusammenhang noch einmal auf die Spielregeln verweist.

Mitmachen können alle, die in Stemwede leben, arbeiten, zur Schule gehen oder in einem Verein aktiv sind.

Auf [www.klimaschutz-stemwede.de](http://www.klimaschutz-stemwede.de) gibt es die Infos zur Kampagne und auch die Möglichkeit, sich direkt

anzumelden und ein Team zu gründen bzw. einem Team beizutreten.

Die gefahrenen Fahrradkilometer werden in der offiziellen STADTRADELN-App erfasst bzw. müssen über die STADTRADELN-Homepage notiert werden.

Übrigens: auch in diesem Jahr gibt es einige lokale Unternehmen, die das STADTRADELN finanziell unterstützen.

Gemeinsam mit dem Life House sollen mit dem Geld Ideen für Kinder in Stemwede umgesetzt werden, die sich um das Thema Mobilität drehen.



**Die Stemweder Ortsteil-Tourguides bieten wieder tägliche Touren durch Stemwede und Umgebung an.**

# Pelziger Besuch

Die Bewohner des Seniorenzentrum Dielingen hatten kürzlich einen besonderen Termin. Die Alpakas vom Sonneneck aus Oppendorf kamen zu Besuch. Da es selten eine Gelegenheit gibt, diese putzigen Tiere ganz aus der Nähe zu sehen und vielleicht auch mal zu streicheln, war das Interesse von Bewohnern und auch Mitarbeitern groß. Auf dem Hof des Seniorenzentrum versammelte sich eine große Zahl

von Bewohnern, die auf die Ankunft der Tiere wartete. Cora Stebner kam mit ihren Alpakas Bismark, Mochito und Goldsmith. Nach anfänglicher Scheu ließen sich die flauschigen Tiere von den Bewohnern streicheln und füttern. Das war für Alle ein besonderes Erlebnis und hat noch Tage später für Begeisterung und Gesprächsstoff gesorgt, so Einrichtungsleitung Sandra Krüger-Gießler.



Bewohner beim Füttern der Alpakas

# Plattdeutsch fördern - heimisches Kulturgut erhalten

**Dulli-Preisverleihung 2023 - Förderpreis der Gemeinde Stemmweede zur Bewahrung der plattdeutschen Sprache in Stemmweede**  
Für den Erhalt der plattdeutschen Sprache. Die Gemeinde Stemmweede ruft in diesem Jahr erneut den Dulli-Preis aus. Der mit 500 Euro dotierte Förderpreis wird in einem zweijährigen Rhythmus verliehen. Die Gemeinde Stemmweede möchte ihren Teil zur Erhaltung und Förderung der plattdeutschen Sprache beitragen. Ebenso möchte sie das Engagement der Organisationen und Akteure anerkennen und die jüngeren Generationen für das Plattdeutsche begeistern.  
„Plattdeutsch ist auch heute noch eine lebendige Sprache, die jedoch für viele der nachfolgenden Generationen wie aus der Zeit gefallen wirkt“, so Stemmwedens Bürgermeister Kai Abrusatz. „Dabei ist Plattdeutsch eine sehr identitätsstiftende Sprache und auch ein wichtiger Anker in einer ländlichen Region wie unserer Gemeinde. Daher bin ich allen Akteuren und Organisationen

dankbar, die sich auf lokaler sowie regionaler Ebene für den Erhalt dieser traditionellen Sprache einsetzen.“  
Der Preis wird in Gedenken an den im Jahr 2018 verstorbenen Stemmweder Pfarrer Wilhelm Dullweber verliehen und entsprechend als „Dulli-Preis“ bezeichnet. Pfarrer Dullweber hatte durch sein einzigartiges Engagement der plattdeutschen Sprache immer wieder Aufwind verschafft. Teilnahmeberechtigt sind Vereine, Institutionen und Einzelpersonen, die durch Ihren Beitrag den Erhalt der plattdeutschen Sprache innerhalb der Gemeinde Stemmweede fördern oder unterstützen. Vorschläge können alle Einwohnerinnen und Einwohner der Gemeinde Stemmweede bis zum 30. Juni bei der Gemeindeverwaltung einreichen (Buchhofstraße 17, 32351 Stemmweede-Levern | E-Mail: m.suedmeyer@stemmweede.de). Die Vorschläge werden durch eine Kommission beraten. Die anschließende Auslobung erfolgt durch die Gemeindeverwaltung.

**Texassteak**  
herzhaft marinierte Schweinesteaks

100 g **0,89**

**Schweinefilet**  
das Zarteste vom Schwein

100 g **1,39**

**Käsegriller**  
Würstchen mit Gouda

100 g **1,39**

**Knochenbraten**  
buchenholzgeräuchert

100 g **2,39**

Angebot ist gültig vom 1.6.23 bis 7.6.23

**Schimmeck** Fleischerei  
Qualität aus Meisterhand I

**Stemmweede-Oppenwehe**  
Tel. 0 57 73 / 5 26

Grillspezialitäten · Partyservice [www.Fleischerei-Schimmeck.de](http://www.Fleischerei-Schimmeck.de)

**Makoschey**  
Schmuck & Erlesenes

- Gold-, Silber- und Brillantschmuck (neu & aus 2. Hand)
- Handgefertigte Edelsteinketten
- Handtaschen von & Accessoires

**Bei Uns werden Sie fündig!**

Bad Essen · Lindenstraße 61 · Tel 05472 977270

Öffnungszeiten: 9.30 - 13.00 Uhr + 14.30 - 18.00 Uhr · Sa. 9.30 - 14.00 Uhr

**Sonntag (außer Feiertage) 14.00 - 18.00 Uhr · Mittwoch Ruhetag**

**Richtige Matratze bei Rückenschmerzen**  
Liege-Analyse beim Experten statt 5 Minuten Probeliegen

**individuell angepasst - jederzeit änderbar**

**Ihre Schlafexperten in Stemmweede-Levern**

**schlaf optimal**

**Jetzt Termin vereinbaren:**  
Tel. 05773 - 991 463 0  
[stemmweede@schlafoptimal.de](mailto:stemmweede@schlafoptimal.de)

**Fronleichnam geöffnet!**

**HAHME**  
frische markt

**Öffnungszeiten**  
Montag-Sonntag 6-22 Uhr

Haldemer Str. 10 · 32351 Stemmweede  
**Mo-So 6-22 Uhr · [www.hahme-markt.de](http://www.hahme-markt.de)**

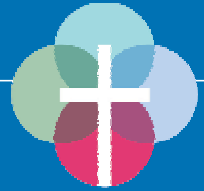

## Herzlichen Dank

sagen wir allen, die sich in stiller Trauer mit uns verbunden fühlten und ihre Anteilnahme auf vielfältige Weise zum Ausdruck brachten.

Ein besonderer Dank gilt Pastor Welters und den Nachbarn.

**Karl-Heinz Barz**

† 05.04.2023

Claudia und Marc mit Jonas  
Bianca und Steffen mit Lionel und Tamila  
und alle Angehörigen

Stemwede-Haldem, im Juni 2023



## Stemweder Kirchengemeinden

### Gottesdienste

#### Samstag, 3. Juni

10.30 Uhr - Draußengottesdienst mit dem Posaunenchor am/im Kindergarten Wehdem anlässlich des Kindergarten-Jubiläums

#### Trinitatis, 4. Juni

9.30 Uhr - Festgottesdienst in der Martini-Kirche in Oppenwehe anlässlich der Goldenen - und Diamantenen Konfirmation

10 Uhr - Goldene - und Diamantene Konfirmation in der St. Marien-Kirche in Dielingen (Pfr. M. Beening)

10.30 bis 11.30 Uhr - Kindergottesdienst in der Johanneskapelle in Twiehausen

11 Uhr - Gottesdienst in der Stiftskirche in Levern

Wer einen online-Gottesdienst feiern möchte, kann auf dem YouTube-Kanal des Kirchenkreises Angebote finden.

[www.youtube.com/channel/UCR91Lz5U8aPX6\\_0R3j3Vd4g](http://www.youtube.com/channel/UCR91Lz5U8aPX6_0R3j3Vd4g)

### Veranstaltungen

Samstag, 3. Juni, 9 bis 11.30 Uhr - Kinderkirche im Gemeindezentrum Haldem (Pfr. M. Beening)

### 50 Jahre Kindergarten Wehdem

Am Samstag, 3. Juni, feiern wir um 10.30 Uhr einen Draußengottesdienst am/im Kindergarten Wehdem anlässlich des Jubiläums.

### Gruppen, Kreise und Chöre

#### Dielingen/Haldem

montags: 18.30 bis 20.30 Uhr Offener Treff des CVJM für Jugend-

liche vor und nach der Konfirmation im Gemeindezentrum Haldem (14-tägig, Ansprechpartnerin Daniela Schmedt Tel. 015229855669),

19.30- bis 21 Uhr Posaunenchorprobe im Bürgerhaus in Dielingen; 19.30 bis 21 Uhr WWJD-Gruppe des CVJM für Jugendliche ab 17 Jahre im Gemeindezentrum Haldem (14-tägig, Ansprechpartner Eduard Abrams 0160/96687806)

dienstags: 15 bis 17 Uhr Altenstube im Bürgerhaus in Dielingen

donnerstags: 9 bis 10.30 Uhr Krabbelgruppe für Eltern mit Kindern bis zum Kindergartenalter im Gemeindezentrum Haldem (CVJM) - Informationen bei Nina Quebe Tel. 01737320859

### Levern (Gemeindehaus)

mittwochs: 16 Uhr Kinderchor; 19.30 Uhr Chorprobe Pantarhei

donnerstags: 19.30 Uhr Chorprobe Herztöne

freitags: 19.30 Uhr Posaunenchorprobe Konfirmandenarbeit findet statt nach Absprache mit den Verantwortlichen in den Gruppen.

### Oppenwehe

Dienstag: 19 Uhr Posaunenchor; 20.30 Uhr Tischharfen I

Mittwoch:

14.30 Uhr Krabbelgruppe

(im Kindergarten);

15 Uhr Flöten/Jungbläser,

19 Uhr Tischharfen II

Viele Worte sind gesprochen und geschrieben worden, viele stumme Umarmungen, viele Zeichen der Liebe und Freundschaft durften wir erfahren.

**Gerhard Pelz**

† 3. April 2023

Dafür sagen wir einfach nur Danke.

Ingrid Pelz und Kinder

Stemwede-Wehdem, im Juni 2023

### Nachruf



In tiefer Trauer nehmen wir Abschied von unserem Kameraden Oberfeuerwehrmann a.D.

**Wilhelm Lindemann**

Zur Alten Windmühle 45, 32351 Stemwede-Dielingen



Kamerad Lindemann wurde im Jahre 1954 Mitglied der Feuerwehr Stemwede. In seiner 69-jährigen Mitgliedschaft der Löschgruppe Dielingen-Drohne, hat er sich stets für das Wohl und die Sicherheit der Allgemeinheit eingesetzt.

Mit Erreichen der Altersgrenze wurde er im Jahre 1992 aus dem aktiven Feuerwehrdienst in die Ehrenabteilung übernommen, der er bis zu seinem Tode angehörte.

Der Verstorbene war Träger der Dienstzeitehrenzeichen des Landes NRW in Silber und Gold und wurde im Jahr 2014 mit der Sonderauszeichnung des VdF NRW für 60-jährige Mitgliedschaft in der Feuerwehr ausgezeichnet.

Seine Leistungen und seine kameradschaftliche Art fanden in der Feuerwehr Stemwede Anerkennung und Beachtung. Wir verlieren in ihm einen treuen und pflichtbewussten Kameraden, dem wir stets ein ehrendes Andenken bewahren werden.

Feuerwehr Stemwede

Rümke

Abrusatz

Wichering

Leiter der Feuerwehr

Bürgermeister

Löschgruppenführer

Stemwede, im Mai 2023

### Vielen Dank

für die vielen herzlichen Beileidsbekundungen zum Tode unserer geliebten Mutter, Oma und Schwester

**Renate Pralle**

\* 23.05.1938 † 28.03.2023

Wir vermissen sie sehr, fühlen uns aber durch die große Anteilnahme in unserem Verlust getröstet.

**Familie Pralle & Familie Zwenger**

## Wehdem

Montag: 19.30 Uhr Posaunenchor-Probe

Dienstag: 19.30 Uhr Frauengesprächskreis - gemeinsames Grillen  
Mittwoch: 14.30 Uhr Frauenhilfe  
Oppendorf - Ausflug in Rilas Gärten nach Lavern; 19.30 Uhr Bibelkreis

Freitag: 17.15 Uhr Jungschar für Mädchen und Jungen von 6 bis 12 Jahren

Am Sonntag, 11. Juni, feiern wir einen Festgottesdienst anl. der Silbernen Konfirmation mit Abendmahlsfeier und dem Kirchenchor



*Herzlichen Dank*

für die vielen Glückwünsche, Blumen und Geschenke zu unserer

*Diamantenen Hochzeit*

Wir haben uns sehr darüber gefreut.

*Ingeborg und Helmut Stärke*

Stemwede-Twiehausen, im Juni 2023

## LIFE HOUSE

### Sommerbühne des JFK Stemwede

#### In Search of a Rose - Irish Folk Rock

**Samstag, 3. Juni, 19.30 Uhr**  
**Am Life House,**  
**Stemwede-Wehdem**

„In Search of a Rose“ wurde 1992 gegründet und sind seit dem eine der beliebtesten Irish Folk Rock Bands Deutschlands. Die Band präsentiert Irish-Folk-Rock in unverwechselbarer Intensität. Traditional Tunes mit hinter dem Kopf gespielter Mandoline und crunchy Fiddle, derbe Irish Beat-Rohkost zum Melancho Folkpop, lebendig, leidenschaftlich und ganz in der Tradition der Levellers, Waterboys oder Pogues. Am Samstag, 3. Juni, um 19.30 Uhr spielen „In Search of a Rose“ auf der Sommerbühne des JFK Stemwede am Life House in Stemwede-Wehdem. Bei schlechtem Wetter findet das Konzert im Life House statt.

Die Band kombiniert einen phantasievollen und abwechslungsreichen Stil mit Virtuosität und Humor, der für Irish Folk Rock-Fans ein absolutes Muss ist. Nicht nur der Vollständigkeit halber sollte man sie zum Kanon guter und professioneller deutscher Celtic Rock-Bands zählen, sondern auch wegen ihrer Kreativität und ihrem Hang zum Detail.

Große Empfehlung für alle, die zwischen gemäßigtem Celtic Punkrock bis hin zu Poprock auf solider Folkbasis mit Neigung zu liebevollen Verzerrungen durch andere Musikstile zu haben sind. „In Search of a Rose“ können auf mehr als 25 Jahre Folk'n'Roll zurückschauen.

Heute präsentiert sich die Band wie ein Fass guter irischer Whiskey: Ausgereift und trotzdem mit jedem Tag wertvoller.

Die Bühnenshow reißt alle mit und lässt keine Fragen offen. Wenn die Akkorde der Jigs und Reals aufeinander treffen und die Musiker ihre pure Lebensfreude auf der Bühne auskosten, dann sind die Besucher zusammen mit „In Search of a Rose“ on the rocky Road to Ireland.

Karten sind an der Abendkasse erhältlich. **Eintritt: 15 Euro / 13 Euro (ermäßigt und Mitglieder)**

Für Reservierungen und Informationen steht der JFK Stemwede unter 05773-991401 zur Verfügung. Reservierungen sind auf der Homepage unter [www.jfk-stemwede.de](http://www.jfk-stemwede.de) oder auch per E-Mail unter [info@jfk-stemwede.de](mailto:info@jfk-stemwede.de) möglich.



In Search of a Rose

#### Bäckerei · Lebensmittel Heinrich Hugel

Inh. Helmut Hugel

#### Erdbeerteile

süß und lecker –  
gibt's in Wimmer  
beim Hugen Bäcker!



Schafdam 3 · 49152 Bad Essen-Wimmer · 054 72/71 01 · [baeckerei-hugel@osnnet.de](mailto:baeckerei-hugel@osnnet.de)

**30 JAHRE** Ihr Küchen-partner  
**Willmann**  
Ihre **Küchenausstellung**  
in Hunteburg  
[www.kuechenwillmann.de](http://www.kuechenwillmann.de)  
Telefon: 0 54 75 - 17 54

#### Forst- und Gartenservice Frank Lepa

Im Schlingerort 9 · 49179 Venne  
Mail: [forstlepa@gmx.de](mailto:forstlepa@gmx.de)

**Tel.: 054 76-18 15**

Fax: 054 76-91 93 47

Mobil: 01 75-4 07 34 45

- Baum- und Kronenschnitt bis 30m
- Sturmschadenbeseitigung
- Wurzelfräsen • Forstarbeiten
- Heckenschnitt
- Garten- u. Grabpflege
- Montage div. Zaunsysteme
- staatl. gepr. Baumkontrolleur



**Fachbetrieb zur Entfernung von Eichenprozessionsspinnern**

## Projekttag „Schöpfung“ der Kirchengemeinde Dielingen mit der Montessori-Grundschule Haldem

Kurz vor den Sommerferien und dem danach anstehenden Schulwechsel trafen sich am 17. Mai die Viertklässler der „Dr. Jürgen und Irmgard Ulderup Schule - Montessori Grundschule Haldem“ sowie ihre Lehrerin Melanie Albrecht und die Sozialpädagogin Beate Mehler mit Pfarrer Michael Beening zu einem Projektvormittag im Gemeindezentrum Haldem.

Allerdings war dies ein besonderer Jahrgang, denn den ersten Projekttag zu „Noah und seiner Arche“ und den zweiten Projekttag zum Thema „Kirche“ konnten diese Kinder nicht erleben, da beide Treffen wegen der Corona-Pandemie abgesagt werden mussten. Erst im letzten Jahr war eine Begegnung im Gemeindezentrum Haldem wieder möglich, bei dem es inhaltlich um den „Kreuzweg Jesu und um Ostern“ ging. Diesmal stand die „Schöpfung“ der Welt und all ihrer Lebewesen im Mittelpunkt der Erzählung und der kreativen Aktion.

„Gefällt euch die Erde, auf der Ihr lebt?“ Diese Frage stellte Pfarrer Beening zu Beginn, und alle Kinder waren sich einig: „Ja, sie gefällt uns sehr!“ Aber dann nannten sie auch Dinge, die ihnen Sorge bereiten: Umweltverschmutzung, überfahrene Tiere auf den Straßen, Plastik in den Meeren, Überschwemmungen, Erdbeben und schlimme Kriege, in denen auch Kinder sterben.

„Könnt ihr euch vorstellen, dass Gott diese Erde perfekt geschaffen hat und dass alles, was der Schöpfer ins Leben gerufen hat, einen Sinn ergibt?“ - Auch dem konnten die Mädchen und Jungen uneingeschränkt zustimmen, wobei ein besonders nachdenklicher Junge sich und den Pfarrer mehrmals fragte, ob Gott wohl auch die „schwarzen Löcher“ im Universum geschaffen habe und welchen Sinn diese denn wohl haben. Eine Frage, die ihn sicher weiter durch sein Leben begleiten wird.

Im Anschluss an die Schöpfungserzählung, die mit einer Aufzählung fast aller bekannten Pflanzen- und Tierarten und einigen Bewegungsliedern ergänzt wurde, bekamen die Kinder die Gelegen-



### Kreative Paradiesgestaltung

heit, mit Naturmaterialien und Farbe auf großen Styroporplatten ihre eigenen „perfekten“ Paradiesgärten zu entwerfen und zu gestalten. Mit Hilfe von Blüten, Blättern, Stöcken, Steinen, Gras und Baumrinde entstanden so phantasievolle Gärten, die sich die kleinen Schöpfungsarchitek-

ten zum Abschluss des Vormittags gegenseitig vorstellten und erklärten.

„Das hat richtig Spaß gemacht“, sagte ein Junge strahlend zu Pfarrer Beening, bevor die Kinder mit vielen Antworten, aber sicher ebenso vielen neuen Fragen den Rückweg zur Schule antraten.

Ein letzter Projekttag zum Thema „Arche Noah“ - diesmal für die Erstklässler - findet am Freitag, 26. Mai, statt.

Dieser Tag ist verbunden mit großer Dankbarkeit dafür, dass dieses Jahr wieder alle vier Projektvormittage wie gewohnt durchgeführt werden konnten.



### Gute Stimmung vor dem Rückweg

## Windkraftmuseum motiviert zu technischer Bildung

Im Rahmen der Berufsmesse Go Future in Minden betrieb das Deutsche Windkraftmuseum einen 15 Meter langen Messestand, an dem Schülerinnen und Schüler ungezwungen, spielerisch und selbst agierend physikalische und technische Phänomene erkunden konnten. Die Lernstraße umfasste acht Stationen. Passend zum Veran-

staltungsort Rail-Campus wurden von „Vorsicht an der Bahnsteigkante“ bis „Minden sucht den Superflügel“ verblüffende Experimente zur Strömungstechnik angeboten.

„Gewinne Deutschlands kleinste Windkraftanlage“ war für mehr als 100 Schülerinnen und Schüler zusätzlicher Anreiz, alle

Experimente auf dem Begleitbogen zu dokumentieren. Die Gewinner werden Anfang Juni auf der Homepage des Museums veröffentlicht [www.deutsches-windkraftmuseum.de](http://www.deutsches-windkraftmuseum.de).

Der pädagogische Leiter Ulrich Zieske freut sich schon darauf, diese Lernstraße am 26. August der Öffentlichkeit zugänglich zu machen.

Zum Abschluss der Umstrukturierung des Museums im Rahmen des Förderprogramms Vital-NRW ist ein Tag der offenen Tür geplant, an dem sich das Deutsche Windkraftmuseum in Stewede in neuem Gewand präsentieren wird.



Pascal Leopold (l.) berät Jugendliche bei der Messung der Windgeschwindigkeit an Flügeln

## Tag des Mädchenfußballs

Erstmals veranstaltet der TuS Levern am Samstag, 10. Juni, einen Tag des Mädchenfußballs. Ein Schnuppertraining sowie Spiel, Spaß und die ein oder andere Überraschung warten auf euch. Eingeladen sind Mädchen jeden Alters und jeder Spielstärke. Es werden verschiedene Gruppen dem Alter entsprechend gebildet. Für Essen und Getränke wird gesorgt, natürlich auch für die Eltern.

Der Tag des Mädchenfußballs im Überblick:

Samstag, 10. Juni. Beginn ist um 13 Uhr, Abschluss gegen 15 Uhr. Sportplatz Levern, Maschstr. 28, 32351 Stewede

### Welche Altersklasse?

Von Kindergarten bis weiterführende Schule

### Wer leitet das Schnuppertraining und gestaltet den Tag?

Oliver Stasing und Florian Ganz mit Unterstützung der B-Mädels

und Damenmannschaft

### Was ist mitzubringen?

Sportkleidung (T-Shirt, Hose) und Fußballschuhe (wenn vorhanden), normale Sportschuhe reichen auch vollkommen.

Eine Vorab-Anmeldung zur besseren Planung ist wünschenswert, aber nicht zwingend erforderlich. Jedes interessierte Mädchen kann auch ganz spontan und unverbindlich vorbeikommen. Zwecks Anmeldung oder bei weiteren Fragen kontaktiert bitte direkt unsere Ansprechpartner:

Florian Ganz (Trainer Damen) 0157-819 241 26

Oliver Stasing (Trainer B-Mädchen) 0151-123 790 65

Timo Meyer (Fußballobmann) 0151-701 961 43

Wir freuen uns auf einen schönen Tag mit vielen fußballinteressierten Mädchen auf unserem Sportgelände.

**TIEMANN's Restaurant**

### Großer Matjesabend!

Weils so schön war, feiern wir die kleinen Fische auch 2023 als:

**TIEMANN's lukullisches 4-Gang-Matjesmenü am 14. Juni um 18.30 Uhr**

– Nur mit Reservierung!!! –

Preis pro Person  
**34 €**



★ ★ **TIEMANN's Hotel** ★ ★  
Vor der Brücke 9 · Lemförde/Steweshorn  
Tischreservierung 05443 999-0  
[www.tiemanns-hotel.de](http://www.tiemanns-hotel.de)

### Fragen zur Verteilung?

FRAU BIESEMANN  
[mail@regio-pressevertrieb.de](mailto:mail@regio-pressevertrieb.de)

[www.regio-pressevertrieb.de](http://www.regio-pressevertrieb.de) **REGIO** pünktlich • zielgerichtet • lokal  
PRESE VERTRIEB GmbH  
Die Zeitungszustellgesellschaft der RAUTENBERG MEDIA KG

## Tag des Mädchenfußballs

### Wann?

**Samstag 10. Juni 2023**  
**13:00 - 15:00 Uhr**

### Wo?

**Sportplatz Levern**  
**Maschstraße 28**  
**32351 Stewede**

Weitere Infos und Anmeldung unter [www.tus-levern.de](http://www.tus-levern.de)

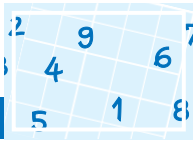

4		5				7		
		3						8
7				9				
6			1					
		4	2			8		
8					7	4	5	
5	2							9
		7			3			
	6		4					

Mitmachen  
und gewinnen!

**Spielanleitung:** Füllen Sie die leeren Felder so aus, dass in jeder waagerechten Zeile und in jeder senkrechten Spalte alle Zahlen von 1 bis 9 stehen. Dabei darf auch jedes 3 x 3 Quadrat nur je einmal die Zahlen 1 bis 9 enthalten. Die Zahlen in den farblich unterlegten Feldern ergeben in der Summe die Lösungszahl.

Die Lösungszahl senden Sie bitte mit Angabe Ihrer

Anschrift und Telefonnummer bis zum 06.06.23 per

Mail an: stemweder-bote@rautenberg.media oder per

Fax an: 05773 8313 oder per

Post an: Holger Brehme, Stemwederberg-Str. 80, 32351 Stemwede

... und das können Sie gewinnen:

- 1. Preis: 1 Familienkarte (5 Personen) für die Varusschlacht in Kalkriese
- 2. Preis: 1 Buch „Greta und die Giraffen Sprache“ von Sabine Wittmeier – Tiergeschichten zur gewaltfreien Kommunikation
- 3. Preis: 1 Gutschein der Firma Westerkamp, Stemwede-Levern

SUDOKU-GEWINNER aus der Ausgabe der Kw 20

Die Lösungszahl des Sudoku-Rätsels des Stemweder Boten lautete „5“.

Die Gewinner sind:

- 1. Preis: Birgit Buchert, Stemwede – Karten für den Zoo Osnabrück (1x Erw. + 1x Kind)
- 2. Preis: Heike Uetrecht, Brockum – Ihr Familienfoto/Portrait auf Leinwand 70 x 50 cm (Sie liefern uns die Vorlage)
- 3. Preis: Christine Henschel – 1 Buch „K.I.R.A. - Künstliche Intelligenz richtet alles“ von Michael Kid

ANZEIGEN · PROSPEKTEVERTEILUNG  
DRUCKE · WEB-AUFTRITTE · FILM

Rufen Sie mich an und vereinbaren Sie einen Termin mit mir.



Wir rücken Ihre Produkte und Dienstleistungen, die gesamte Leistungsfähigkeit Ihres Unternehmens, individuell nach Ihren Wünschen, ins richtige Licht.

- ZEITUNG Lokaler geht's nicht.
- DRUCK Satz.Druck.Image.
- WEB 24/7 online.
- FILM Perfekter Drehmoment.

STEMWEDER  
BOTE

VERTEILUNG IN  
STEMWEDE UND IN DER  
SAMTGEMEINDE LEMFÖRDE

MEDIENBERATER Holger Brehme  
Stemwederberg Str. 80, 32351 Stemwede-Wehdem  
FON 05773 8319 FAX 05773 8313  
E-MAIL stemweder-bote@rautenberg.media

BÜROZEITEN  
Mo. bis Fr. von 10.00 - 12.00 Uhr und  
Di. zusätzlich von 15.00 - 17.00 Uhr oder  
nach telefonischer Vereinbarung.

Online lesen: stemweder-bote.de/e-paper

## Internationale Deutsche Meisterschaften in Berlin

Annika Lekon schwimmt zum Titel, Bestzeit für Johanna Heidemann



Annika Lekon, re. Johanna Heidemann

Vom 11. bis 14. Mai war Berlin mal wieder das Zentrum des Para-Schwimmsports - über 550 Aktive aus mehr als 50 Ländern starteten bei den 37. Internationalen Deutschen Meisterschaften, einem der Highlights im weltweiten Wettkampfkalendar im Para-Schwimmen, seit 2019 auch Bestandteil der Para Swimming World Series. Mittendrin zwei Schwimmerinnen aus Stemwede, die wie schon in den vergangenen Jahren mit Spitzenleistungen glänzten. Johanna Heidemann hatte sich beim OWL-Cup Ende März über die 100m Freistil für das Schwimmsport-Großereignis qualifiziert - und bestätigte in Berlin ihre Leistung. Ihre 1.17,38 Minuten bedeuteten nicht nur Langbahn-Bestzeit für die 24-jährige, sondern auch einen guten sechsten Platz

in ihrer Startklasse und eine Bestätigung ihrer Trainingsleistungen in Bohmte unter Jan Koch und in Espelkamp unter Horst Beneker.

In Absprache mit den Landes- und Heimtrainern hatte sich die zweite Stemweder Starterin, Annika Lekon, für sieben Starts im SSE, der Schwimm- und Sprunghalle im Europa-Sportpark, entschieden. Bei der Landeskader-Schwimmerin zahlten sich die Trainingskilometer der letzten Monate sowie das Landtraining dabei aus - Bestzeiten auf allen Strecken, Finalteilnahmen, Medaillen und zwei Titel in ihrer Startklasse. Am Ende der vier Wettkampftage konnte sie auf eine beeindruckende Bilanz zurückschauen: Zweimal Gold und damit Internationale Deutsche Meisterin in ihrer Start-

klasse über 400m Freistil und 50m Schmetterling, fünfmal Silber über 50m, 100m 200m Freistil sowie 50m und 100m Rücken. Dazu kamen ein erfolgreicher Staffelstart mit dem Landeskader sowie die Qualifikation für drei Finalläufe. Während die 20-jährige im 200m

Freistil-Finale trotz neuer Bestzeit mit Rang 4 ganz knapp am Podium vorbei schwamm und im Finale über 50m Schmetterling ebenfalls mit neuer Bestzeit glänzte, gelang ihr im Finallauf über 400m Freistil, ihrer Paradestrecke, der große Wurf. Nach einer sensationellen Leistungssteigerung um 13 Sekunden konnte sie bei der Siegerehrung die bronzenne „Welle“, die für die IDM typische und begehrte Medaille, für das Finale und für die Offene Nationale Wertung entgegennehmen.

### Hochwertige BLOCKHÄUSER

Wunderschöne Musterhäuser zum Selbstabbau günstig zu verkaufen. Aus Altersgründen schließen wir unsere Pforten. Sichern Sie sich daher jetzt noch eines unserer exklusiven Blockhäuser.

Industriestr. 30, 49163 Bohmte,  
Tel. 05471-9513609

[www.intergros.de](http://www.intergros.de)



Annika Lekon im Finale 50m Schmetterling

**Fronleichnam,  
8. Juni  
NIEDERSACHSENTAG  
von 9.00-18.30 Uhr  
GEÖFFNET!**

**Brörmann**  
DER TRENDPUNKT

Trends für Sie · Ihn  
Kids & Young Fashion

Bremer Straße · 49163 BOHMTE  
[www.modehaus-broermann.de](http://www.modehaus-broermann.de)

## Alte Garde des Schützenvereins Haldem

Kürzlich war es wieder soweit. Die Alte Garde traf sich zum Kaffeenachmittag mit dem Schießen um den Glückspokal und Preis Knobel im Ilweder-Wäldchen. Natürlich gab es tolle Torten, gebacken von den Frauen des Vorstandsteams.

Sprecher Dieter Brinkmeier konnte leider nur 41 Personen begrüßen, ein besonderer Gruß ging an den Ehrenvorsitzenden Gisbert Waering und an leider nur ein Mitglied der Sehbehinderten Abteilung.

Im Anschluss an die Kaffeetafel zeigte Wolfgang Geldmeyer Bilder und Filmchen aus den letzten beiden Jahren, die er erstmals mit Audio-Kommentaren hinterlegt hatte, um auch den Sehbehinderten die Möglichkeit zu geben etwas an dem gezeigten teilzunehmen, was bei den Zuschauern gut ankam.

Um ca. 16.15 Uhr begann das Schießen und Knobeln um die Wanderpokale, natürlich wurde viel geklönt und auch Doppelkopf gespielt. Beim Schießen wurde Friedhelm Schmedt von Andreas Henke bei der Auswertung unterstützt. Um ca. 18 Uhr wurden die Sieger geehrt, zuerst die Gewinner der Sachpreise im Knobel, als letzter der diesjährige Ge-



(v.l.) Gerhard Gräber, Ulrike Milinski, Reinhold Melcher, Rosemarie Wendt u. Dieter Brinkmeier

samtsieger und damit der Gewinner des Wanderpokals und eines Erinnerungspokals wurde: Reinhold Melcher, übergeben wurden die Preise vom 1. und 2. Sprecher Dieter Brinkmeier und Gerhard Gräber.

Als nächstes wurden die drei „glücklichsten“ Schützen mit Pokalen geehrt, 3. wurde Rosemarie Wendt, 2. Ulrike Milinski und erster Reinhold Melcher, damit gewann erstmals ein Teilnehmer beide

Wanderpokale.

Zum Schluss gab es wieder leckere Bratwürstchen gegrillt von Karl Henke, so konnten alle Teilnehmer nach einem kurzweiligen Nachmittag auch gesättigt nach Hause gehen.

## STEMWEDER BOTE

Unsere nächsten  
Erscheinungstermine sind:

KW 23 – Samstag, 10. Juni 2023

Anzeigenschluss: Mittwoch, 31. Mai 2023 – 10 Uhr

KW 24 – Samstag, 17. Juni 2023

Anzeigenschluss: Mittwoch, 07. Juni 2023 – 10 Uhr

## Sommerschützenfest

Schützenverein Arrenkamp von 1921 e.V.

Am Wochenende vom 2. bis zum 3. Juni feiert der Schützenverein Westrup sein Sommerschützenfest. Der Schützenverein Arrenkamp nimmt wie in jedem Jahr in nachbarschaftlicher Verbundenheit

teil. Treffen am Samstag, 3. Juni ist um 19.45 Uhr in Uniform am Freudeneck in Westrup.

Um rege Beteiligung bei allen Anlässen wird gebeten.

Der Vorstand

## Autohaus-Wohnwagen Pieper GmbH



**Neu- und Gebrauchtfahrzeuge**  
**Wohnwagen und Wohnmobile**



**KNAUS**



Service rund ums Auto, Wohnwagen/-mobile, - **Dethleffs** - Kundendienst

Alter Postweg 54 A · An der L770 · 32351 Stemwede-Twiehausen  
Telefon 05745/9699-9 · Fax 1447 · info@autopieper.de

www.autopieper.de

## Anmeldungen zur Fahrradtour

Schützenverein  
Oppendorf

Am Sonntag, 18. Juni, veranstaltet der Schützenverein Oppendorf seine alljährliche Fahrradtour. Abfahrt ist um 13 Uhr am Dorfgemeinschaftshaus.

Nach der Rückkehr um ca. 17.30 Uhr wird dort gegrillt. Bitte beim Gruppenführer anmelden.



## Mit gesunder Haut durch die warme Jahreszeit

### Von Sonnenbrand bis Insektenstich: Tipps für Schutz und Pflege

Endlich sind sie da, die warmen Sonnenstrahlen. Ob Grillen im Garten, das erste Sonnenbad, eine entspannte Zeit im Café oder Sport im Freien - jetzt ist es wichtig, auf die eigene Haut zu achten. Denn die kann bei sommerlichen Unternehmungen leicht in Mitleidenschaft gezogen werden. Vor allem die UV-Strahlung wird oft unterschätzt. Besonders die jüngere Generation ist hier häufig unvorsichtig. Laut einer YouGov-Umfrage erlitt im vergangenen Sommer rund die Hälfte der 18-24-Jährigen mindestens einen leichten Sonnenbrand. Aber auch kleine Wunden und Plagegeister wie Mücken oder Wespen setzen der Haut zu. Die Sommerdevise lautet: Gut vorbeugen! Und sollte doch etwas passieren, zügig die Hautirritationen lindern.

#### Für jeden Hauttyp der passende Schutz

„Heute sollte eigentlich jeder wissen, dass man sich gegen Sonne gut

schützen muss“, meint Michael Becker, Inhaber einer Linda Apotheke im baden-württembergischen Sasbach. Allerdings ist nicht jeder Schutz für jeden optimal geeignet, denn viele Aspekte müssen berücksichtigt werden. „Ob trockene, fettige, sensible, alternde oder zu Sonnenallergie neigende Haut - mittlerweile gibt es für jeden Hauttyp eine passende Sonnenschutzserie“, so der Experte. Hinzu kämen unterschiedliche Vorlieben und Ansprüche bezüglich Duft, Haptik, Wasserfestigkeit, Schweißresistenz sowie die Umwelt- und Korallenverträglichkeit. „Besondere Anforderungen gelten zudem bei aktinischen Keratosen, die als Krebsvorstufe gelten, oder bei bereits durch Hautkrebs geschädigter Haut“, erklärt Michael Becker. In den Apotheken bekomme man für alle Bedürfnisse eine neutrale Beratung. Unter [www.linda.de](http://www.linda.de) finden sich qualifizierte Apotheken in Wohnortnähe. Erwischt man doch einmal eine

Überdosis UV-Strahlung, empfiehlt der Fachmann etwa Kühl spray oder After-Sun-Präparate mit Dexpanthenol. Gele mit antiallergischen Wirkstoffen wie Bamipin oder Dimetinden milderten das Brennen ab.

#### Bei Insektenspray gilt: Beraten lassen

Diese Mittel wirken meist auch gegen Juckreiz und Schwellungen durch Insektenstiche. Um Mücken und Co. fernzuhalten, sind zudem sogenannte Repellents hilfreich. Hier sollte man sich fachkundig beraten lassen: „Es gibt eine große Produktvielfalt und es kommt auf die jeweilige Anwendung an - ob für Kinder oder Erwachsene, ob in heimischen Gefilden oder den Tropen“, weiß der Linda Apotheker. Schutz bietet darüber hinaus helle Kleidung mit langen Ärmeln und Hosenbeinen. Und falls es bei Sport und Spiel unter freiem Himmel mal zu kleinen Blessuren kommt, sollte man stets ein kleines Notfallset mit Desinfektions-

mittel, Wund- und Heilsalbe, Pflaster sowie einer Sofort-Kühlkompressen dabei haben. Damit geht es gut gewappnet durch den Sommer. (DJD)



Sonnenschutz muss passen, denn Kinderhaut hat andere Bedürfnisse als etwa fettige oder alternde Haut. Foto: DJD/Linda/Getty Images/Melpomenem

ÖFFNUNGSZEITEN: MO-SA 9 BIS 18 UHR | SONNTAG 13 BIS 18 UHR

**BHgliche**  
Wäsche zum Wohlfühlen.

**AB SOFORT & AUF ALLES\***  
BIS SONNTAG 11.06.2023

Rahdener

# SOMMERTAGE

# MEGA RABATT -20%

\*gilt nicht auf bereits reduzierte Ware

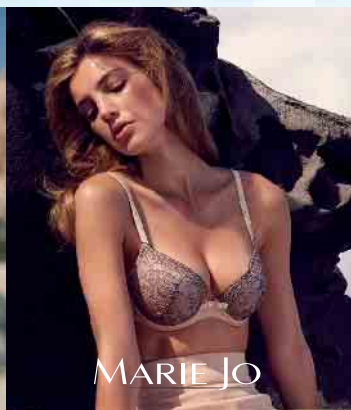
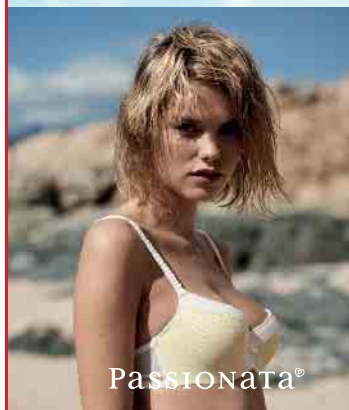

STEINSTR. 6-8 • 32369 RAHDEN | FREE WLAN + KAFFEESPEZIALITÄTEN FREI | TEL. 05771 / 9177601



## Spargelsalat mit Lachs

Wie wäre es mit einem leichten Spargelsalat, garniert mit leckerem Lachs?

So ein Salat ist schnell und einfach zubereitet.

Wir zeigen, wie es geht:

### Zutaten:

- 1,5 EL Honig
- 1 EL mittelscharfer Senf
- 1/8 l Orangensaft
- 4 EL Rapsöl
- 2 Lachsfilets
- 2 kg Spargelspitzen

### Zubereitung:

Den Honig und Senf verrühren, den Orangensaft und das Rapsöl untermischen. Spargelspitzen vorsichtig unterheben.

2 Lachsfilets in 2 cm breite Streifen schneiden und von beiden Seiten sanft anbraten.

Auf den Salat legen.



### SPARGEL GENIEßEN

**Bäuerlicher Hofladen  
Restaurant Spargeldiele  
Eiscafe · Idyllischer Biergarten**

**Sa, So & feiertags Spargelbuffet**

**täglich geöffnet**  
Spargelhof Winkelmann · Nuttelner Str. 50  
32369 Rahden/Tonnenheide · Tel. 05771 97060

[www.spargelhof.de](http://www.spargelhof.de)

Unsere  
frischen  
Erdbeeren  
sind da!

## Sauce Hollandaise

Sie gehört zu Spargel einfach dazu: Die beliebte Sauce Hollandaise. Anders als viele denken, kann man diese Sauce ganz einfach selber herstellen.

### Dafür braucht man:

- 250 Gramm Butter
- 3 Eigelbe
- 3 Esslöffel Wasser
- 1 Esslöffel Zitronensaft
- Salz, Pfeffer

### So funktioniert's:

Butter vorsichtig in einem Topf

zerlassen. Wichtig, ist, dass die Butter nicht zu sehr erhitzt wird. Eigelb, Zitronensaft, Wasser und Salz in einen Topf vermischen und im Wasserbad mit einem Schneebesen aufschlagen. Idealerweise so lange, bis die Masse eine cremige Konsistenz hat. Den Topf aus dem Wasserbad nehmen und die flüssige Butter löffelweise dazu geben. Immer weiter rühren, damit die Sauce nicht gerinnt. Anschließend mit Salz und Pfeffer abschmecken und direkt servieren.



**Spargelhof  
Buschmann**

**Tel. 05773 / 284**  
Berkenbüscher Str. 19  
Stemwede-Oppendorf

**Aus eigenem  
Anbau**

*täglich  
frisch!*

## SoVD - Ortsverband Sundern

Alle Mitglieder mit Partner des SoVD Ortsverband Sundern sind eingeladen am Samstag, 10. Juni,

zu 12 Uhr zum Spargelessen in den Stewweder Hof nach Wehdm. Hierzu ist eine Anmeldung ist bis

zum 5. Juni bei Günter Ahlers Tel.: 05745/2191 erforderlich. Der nächste Klönnachmittag findet am 14.

Juni, um 15 Uhr bei Riemann statt. Auch hierzu ist eine Anmeldung bis zum 10. Juni erforderlich.

## AUS DEN NACHBARGEMEINDEN

### Kaffeeeklatsch und Stuhlkreis

Selbsthilfe-Kontaktstelle lädt zum Tag der offenen Tür ein

Selbsthilfe ist so viel mehr als ein Kaffeeeklatsch. Das möchte die Selbsthilfe-Kontaktstelle der PariSozial Minden-Lübbecke/Herford mit einem Tag der offenen Tür am Samstag, 3. Juni von 10 bis 16.30 Uhr in der Paritätischen Begegnungsstätte, Simeonstraße 19 in Minden deutlich machen.

„Wir erleben, dass Selbsthilfe so viel mehr ist als Kaffeeeklatsch und Stuhlkreis. Manchmal wundern wir uns, dass sich manche Vorurteile so hartnäckig halten. Aber wenn Menschen erst einmal erlebt haben, wie hilfreich und positiv Selbsthilfe ist, dann haben diese Vorurteile keinen Bestand“, so Katja de Vink von der Selbsthilfe-Kontaktstelle.

Im Kreis Minden-Lübbecke gibt es aktuell fast 300 Selbsthilfegruppen. Das ist eine enorme Anzahl für einen ländlichen Kreis. Beim Kaffeeeklatsch mit prominenten Gästen werden Vorurteile humorvoll unter die Lupe genommen.

Schirmherr ist Landrat Ali Dogan, der auch als Gesprächspartner beim ersten Kaffeeeklatsch um 10.30 Uhr dabei ist. Um 12.15 Uhr geht es dann mit Andreas

Greife vom Paritätischen NRW weiter. Er gilt als Urgestein der Selbsthilfe und bringt viel berufliche und persönliche Erfahrung mit. Seit drei Jahren moderiert Madline Ponte von Radio Westfalica das Projekt „Selbsthilfe hat Stimme“. Beim dritten Kaffeeeklatsch um 14 Uhr berichtet sie über ihre Erfahrungen aus den Interviews mit inzwischen neun Selbsthilfegruppen.

Bei allen Gesprächen sind erfahrene Selbsthilfeaktive dabei, die ihre ganz eigenen Blickwinkel einbringen.

Eigentlich sollte dieser Tag bereits 2020 zum 30-jährigen Bestehen der Selbsthilfe-Kontaktstelle stattfinden, aber dann kam die Corona-Pandemie.

„Jetzt wird das 33-jährige Bestehen gefeiert und wir freuen uns sehr, unsere Türen zu öffnen“, so Mona Wojahn von der Selbsthilfe-Kontaktstelle.

In der Begegnungsstätte, die zum Teil aus dem 13. Jahrhundert stammt, gibt es Einiges zu entdecken.

Mit Verstärkung aus der Denkmalschutzbehörde werden historische Rundgänge angeboten.

Außerdem gibt es verschiedene Infostände von Selbsthilfeverbänden und vernetzten Einrichtungen. Es besteht viel Raum für Gespräche.

Mit Klaviermusik und Waffeln, Kuchen und Würstchen wird das Programm abgerundet.

„Wir freuen uns über jeden, der bei uns reinschaut“, so Heike Knülle, die Dritte im Team.

Weitere Informationen gibt die Selbsthilfe-Kontaktstelle der PariSozial Minden-Lübbecke/Herford unter 0571 82 80 217 oder [www.selbsthilfe-minden-luebbecke.de](http://www.selbsthilfe-minden-luebbecke.de).



Das Team der Selbsthilfe-Kontaktstelle: (v.l.) Katja de Vink, Heike Knülle, Mona Wojahn



### Letzte Ruhe unter ehrwürdigen Bäumen

Hollwinkel 2 | 32361 Pr. Oldendorf | Tel.: 05743 - 9302993  
[www.hollwinkel-ruhewald.de](http://www.hollwinkel-ruhewald.de) | [ruhewald@hollwinkel.de](mailto:ruhewald@hollwinkel.de)



Seit Generationen  
der Spezialist für  
Holzbau- und Dacharbeiten

**Wehmeyer**



#### Unsere Leistungspalette:

- Zimmerei
- Tischlerei
- Sanierungen
- Industriebau
- Innenausbau
- Restaurierungs-Fachbetrieb



- Schlüsselfertige Konstruktion
- Hallenbau
- Bauanträge
- Statische Berechnung

Auf Wunsch: Von der Planung bis zum Einzug, alles aus einer Hand!

Westruper Holz- und Ing.-Bau  
Wehmeyer GmbH & Co. KG  
Große Holz 7  
32351 Stewwede-Westrup

T +49 (0)5773 9919-0  
F +49 (0)5773 9919-29  
E [info@whb-wehmeyer.de](mailto:info@whb-wehmeyer.de)  
[www.whb-wehmeyer.de](http://www.whb-wehmeyer.de)

ADFC Radtour von Levern nach Melle und zurück

An Fronleichnam, 8. Juni, veranstaltet der ADFC Minden eine Radtour von Rila-Levern nach Melle. Die Tour führt über das Wiehengebirge zu den Saurierspuren, dann an Buer vorbei zum Zielort. „Melle tischt auf“ an diesem Tag, was eine reichhaltige Auswahl an Speisen für alle Teilnehmer verspricht. Zurück in

Levern besteht die Möglichkeit die RILA Gärten der Sinne zu besichtigen. Start ist um 11 Uhr bei Rila. Die Tour ist ca. 50 Kilometer lang und hügelig mit leichten Steigungen. Anmeldung und Info bei Wilhelm Niemeier, Telefon 0151 67130376. E-Mail Wilhelm.Niemeier@adfc-minden.de



neu

Familien

ANZEIGENSHOP

15.07.30 • 56 cm • 3.350 g

Natascha

ist da!

Herzlichen Dank für die guten Glückwünsche anlässlich der Geburt unserer Tochter!

Musterha im Juli 2030

Die Nie

2013-13

43 x 90 mm

ab 18,00\*

Liebe Franziska,

zu Deinem ersten Schwulstag wünschen wir Dir einen tollen Start.

Alles Liebe Mama, Papa und Pater!

Nachher im Dezember

2013-13

43 x 90 mm

ab 18,00\*

F 68-06

43 x 45 mm

ab 9,00\*

F597

90 x 50 mm

ab 20,50\*

Herzlichen

Lohnen, im Dezember 2030

Hochzeit.

Wir haben uns sehr darüber geteilt.

Horst und Sabine Meyershausen

FS 06-13

43 x 60 mm

ab 12,00\*

Abitur

...du hast es geschafft!

Lieber Tim-Lukas,

herzlichen Glückwunsch!

Deine Eltern

Marianne & Klaus Peter Mustermann

Musterhausen, im Juli 2030

TD 12-12

90 x 90 mm

ab 110,00\*

DANKSAGUNG

Es gibt Menschen, die durch nichts zu ersetzen sind. Es fehlen die Worte, wenn dieser Mensch seinen letzten Weg geht.

Für die wohlwollenden Beweise der Anteilnahme beim Tode meines geliebten Vaters, unseres Schwiegervaters und Großvaters

Michael Muster

Sprechen wir unseren Dank aus.

Im Namen aller Angehörigen

Gisela Musterfeld (geb. Muster)

Dieses Sprechereichenhalt halten wir am 18.08.2030 um 18.30 Uhr in der Pfarrkirche zu Mülhausen.

K03\_15

43 x 30 mm

ab 6,00\*

WOHNUNG!

Moderne Maisonette-Wohnung, 3. Et., 125 qm, 2 Parkstell., Fußbodenheizung, großer Balkon, gute Küche, neu renoviert, gut gelegen, zentral, sehr gut kann übernommen werden. Für 820 € Kaltmiete zu vermieten. Tel. 02241-123456

FH 06-13

43 x 120 mm

ab 24,50\*

Ja

Frederique Mustermann & Jonathan Mustermann

Am 12. März 2030 werden wir um 12.30 Uhr in der St. Musterhausen Kapelle in Musterhausen

Die Polterhochzeit findet am 17. März 2030 in der Musterstraße 12 in Musterhausen statt.

Musterhausen

\*inkl. MwSt., Preis variiert nach Auflage der Zeitung.

Online Familien-Anzeigen: für alles was wirklich zählt!

shop.rautenberg.media



## Per Fernlehrgang in die Führungsetage

### So gelingt der Weg ins Gesundheits- oder Sozialmanagement

Wer Karriere im Gesundheitswesen oder in der Sozialwirtschaft machen möchte, braucht dafür ein tiefgreifendes Fachwissen. Denn auch die Unternehmen und Einrichtungen in diesen Branchen müssen immer wirtschaftlicher denken und stellen daher stetig höhere Anforderungen an die Qualifikation ihrer Fach- und Führungskräfte. Ein Fernlehrgang kann eine Möglichkeit zur Weiterbildung für Angestellte sein, die beruflich aufsteigen wollen, für die ein klassischer Präsenzlehrgang aber nicht zur aktuellen Lebenssituation passt. Wichtig ist, dass am Ende der Weiterbildung ein anerkannter IHK-Abschluss steht.

#### Für zukünftige Führungskräfte

Der Fernlehrgang zum geprüften Fachwirt oder zur geprüften Fachwirtin im Gesundheits- und Sozialwesen beispielsweise wird von der IHK-Akademie Koblenz angeboten. Er ist bei einem Pensum von etwa sieben Stunden pro Woche auf eine Dauer von 18 Monaten ausgelegt und bereitet auf die offizielle IHK-Prüfung vor. Eine solche Fortbildung vermittelt die notwendigen Fachkenntnisse in den Bereichen der Gesundheits- und Sozialpolitik, der Sozialgesetzgebung, des (Sozial-)Marketing und der Öffentlichkeitsarbeit. Zudem vertiefen Teilnehmer

und Teilnehmerinnen ihre Kenntnisse in ökonomischen und rechtlichen Themen. Damit sind sie in der Lage, Führungsaufgaben in vielen Einsatzgebieten zu übernehmen. Das sind unter anderem Krankenhäuser und Kliniken, Gesundheitszentren, Reha- und Kur-einrichtungen oder Wohn- und Pflegeheime. Manche Absolventen arbeiten auch in der Beratung und Koordinierung von Verbänden, Krankenkassen und Versicherungen.

#### Zeit- und ortsunabhängig lernen

Ein Fernlehrgang richtet sich besonders an die Interessenten, die Wert darauf legen, örtlich und zeitlich flexibel zu bleiben, und beispielsweise aufgrund von Schichtdienst auch von zu Hause aus lernen wollen. In Koblenz werden Selbstlernphasen mit intensiver Betreuung durch Tutoren und Tutorinnen mit einigen Präsenzveranstaltungen ergänzt. Unter [www.ihk-akademie-fernstudium.de](http://www.ihk-akademie-fernstudium.de) findet man Informationen zu den genauen Inhalten. Der anerkannte Abschluss „Geprüfter Fachwirt im Gesundheits- und Sozialwesen“ ist im Deutschen Qualifikationsrahmen auf Niveau 6 eingeordnet, also auf dem gleichen Niveau wie die Bachelorabschlüsse der Hochschulen. Unter bestimmten Um-

ständen können Teilnehmende Aufstiegs-BAföG beantragen, was die Finanzierung dieses Lehrgangs erleichtert. Die Förderung besteht aus einem Zuschuss und

einem zinsverbilligten Darlehen und ist für berufsbegleitende Weiterbildungsangebote einkommens- und vermögensunabhängig. (djd)

Die gemeindeeigene

**KINDERLAND BAD ESSEN gGmbH**

sucht zum nächstmöglichen Zeitpunkt engagierte



**pädagogische Fachkräfte (Erzieher, Sozialassistenten, Sozialpädagogische Assistenten, Heilerziehungspfleger, Heilpädagogen u.ä.) (w/m/d)**



- für eine Krippengruppe in der Kindertagesstätte Wittlage (ca. 36 WoStd.)
- für mehrere Kindergartengruppen im Familienzentrum Lintorf (in Teilzeit)

Ausführliche Stellenbeschreibungen finden Sie unter [www.badessen.de](http://www.badessen.de)

Schriftliche Bewerbungen mit aussagefähigen Unterlagen (Lebenslauf, Lichtbild, Zeugnisse etc.) richten Sie bitte schnellstmöglich, spätestens bis zum **18. Juni 2023** an die

**KINDERLAND BAD ESSEN gGmbH**  
Lindenstraße 41/43, 49152 Bad Essen

### WIR SUCHEN DICH ZU SOFORT in Vollzeit

## Fachlagerist / Fachkraft für Lagerlogistik (m/w/d)

#### Dein Aufgabengebiet:

- Deine Tätigkeit umfasst das Prüfen des Warenein- und -ausgangs sowie die anschließende Verbuchung im System
- Kommissionierung / Verpackung von Waren und das Erstellen von Versandpapieren gehört ebenso dazu
- Weitergehend übernimmst du die fachgerechte Be- und Entladung
- Ebenso nimmst Du Bestandsprüfungen vor und gleichst diese mit dem System ab

#### Dein Profil:

- Du verfügst über eine abgeschlossene Berufsausbildung als Fachlagerist oder Fachkraft für Lagerlogistik
- Du besitzt einen Flurförderschein (Staplerschein)
- Zielorientiertes Denken und Handeln sowie eigenverantwortliches und selbstständiges Arbeiten gehört zu deinen Fähigkeiten
- Du hast gefestigte Kommunikationsfähigkeiten, bist teamfähig, zeigst Engagement und verfügst über körperliche Fitness

#### Deine Perspektiven:

- Eine garantierte Festanstellung mit attraktiver und leistungsgerechter Vergütung
- Freu dich über Zusatzleistungen wie Urlaubs-, Sonder- und VWL-Zahlungen
- Du hast abwechslungsreiche / verantwortungsvolle Aufgaben und bekommst eine umfassende Einarbeitung in ein motiviertes Team
- Dich erwarten ein angenehmes Arbeitsklima und flache Hierarchien

#### Interesse?

Wir freuen uns auf Deine vollständigen Bewerbungsunterlagen.

**Liberco Systems GmbH**  
Benjamin Culbert  
Im Westerbruch 46  
49152 Bad Essen  
Tel. 05472 / 954998-3  
[www.liberco.de](http://www.liberco.de)  
[b.culbert@liberco.de](mailto:b.culbert@liberco.de)



Ein Fernlehrgang verbindet eigenständiges Lernen zu Hause mit einzelnen Präsenzveranstaltungen, bei denen man sich auch mit anderen Teilnehmern austauschen kann. Foto: djd/IHK-Akademie Koblenz/ Viacheslav Yakobchuk - stock.adobe.com

# KARRIERE

Wir suchen zum nächstmöglichen Zeitpunkt eine

## Reinigungskraft auf 520 Euro-Basis.

Wir freuen uns auf Ihre Bewerbung per E-Mail oder postalisch an Doris Koch: [koch@ehlerding-stiftung.de](mailto:koch@ehlerding-stiftung.de)  
Schullandheim Barkhausen, Stiegestraße 47, 49152 Bad Essen  
Bei Rückfragen einfach unter 05427-284 anrufen!



Wir suchen zum nächstmöglichen Zeitpunkt eine

## Küchen-/Haus- wirtschafts-Kraft auf Teilzeit-Basis (20 Stunden)

Wir freuen uns auf Ihre Bewerbung per E-Mail oder postalisch an Doris Koch: [koch@ehlerding-stiftung.de](mailto:koch@ehlerding-stiftung.de)  
Schullandheim Barkhausen, Stiegestraße 47, 49152 Bad Essen  
Bei Rückfragen einfach unter 05427-284 anrufen!



## Geld verdienen in freier Zeiteinteilung

### Schmuckstylistinnen machen ihr Hobby zum Beruf

Die Bereitschaft zum Jobwechsel ist hierzulande hoch: Laut Stepstone denken 35 Prozent der deutschen Arbeitnehmer mehrmals pro Woche an eine andere Stelle. Statista hat dazu herausgefunden,

was Bewerber von ihrem nächsten Arbeitgeber hauptsächlich erwarten würden: Ganz oben auf der Wunschliste stehen dabei die flexiblen Arbeitszeiten, gefolgt von einer sinnhaften Tätigkeit und einer guten Work-Life-Balance. Als Freiberufler oder Freiberuflerin hat man hohe Chancen, sich diese Wünsche erfüllen zu können - beispielsweise als Schmuckstylistin.

Chancen, sich diese Wünsche erfüllen zu können - beispielsweise als Schmuckstylistin.



Seit über 90 Jahren befindet sich unser Traditionsunternehmen in Familienhand – seit vier Generationen machen wir uns stark für besseres Bauen. Dadurch bieten wir unseren rund 1.400 Mitarbeitenden spannende Aufgaben, von der Planung über die Bauausführung bis zur Bewirtschaftung.

Zur Verstärkung unserer Personalabteilung am Stammsitz in Stewede suchen wir (m/w/d):

### Personalreferent Lohn- und Gehaltsabrechnung

Ihre Bewerbung richten Sie bitte an unsere Personalreferentin Frau Joelina Ahrens, Telefon +49 4481 9288-40, E-Mail: [bewerbung@depenbrock.de](mailto:bewerbung@depenbrock.de) oder scannen Sie den QR Code



Depenbrock Holding SE & Co. KG  
Blumenhorst 6  
32351 Stewede

[www.depenbrock.de](http://www.depenbrock.de)



Die Aufgabe einer Schmuckstylistin ist es, eine aktuelle Kollektion vorzuführen und ihre Kundinnen gut zu beraten.  
Foto: DJD/Victoria Deutschland



Die komplette Schmuckkollektion wird der Stylistin vom Auftraggeber kostenlos zur Verfügung gestellt. Foto: DJD/Victoria Deutschland

## Arbeitszeit an die Wochenplanung anpassen

Bei dieser Tätigkeit hat man die Aufgabe, Schmuckstücke der aktuellen Kollektion eines Herstellers im Rahmen von privaten Partys an Freunde, Bekannte oder Verwandte zu verkaufen.

Man organisiert Homepartys bei sich oder den Kundinnen zuhause oder auch online und präsentiert Ringe, Ohrringe und Ketten, die dann direkt bestellt werden können.

„Unsere Stylistinnen sind bei ihrer Zeiteinteilung völlig frei“, erklärt beispielsweise Hanna Rinke von Victoria Deutschland. „Sie können sich die Termine selbst so legen, wie sie am besten in ihre Wocheneinteilung passen, und so viele Partys organisieren, wie sie wollen.“

## Provision für jedes verkaufte Schmuckstück

Als Freiberuflerin ist man nicht in einer Firma angestellt, sondern arbeitet selbstständig auf eigene Rechnung. Für jedes verkaufte Schmuckstück erhält man daher eine Provision. Unter [www.victoria-schmuck.de](http://www.victoria-schmuck.de) ist eine Infobroschüre zum kostenlosen Download bereitgestellt. Es ist möglich, eine Freiberuflichkeit in Vollzeit auszuüben oder auch als Nebenerwerb, als Zusatz zur bisherigen Haupttätigkeit. Wichtig ist, dass man einem zukünftigen Auftraggeber niemals selbst Geld zahlt, um für ihn arbeiten zu dürfen.

Seriöse Unternehmen stellen ihre Stylistinnen mit allem aus, was sie für die Ausführung ihres Jobs benötigen. Zudem sollte er eine gründliche Einarbeitung garantieren. (DJD)

## Therapiehaus PiKa

kompetent  
interdisziplinär  
effektiv

Werde ein Teil unseres Teams!

### Physiotherapeut (m/w/d)

Voll-/Teilzeit/Minijob.

Los geht's – einfach anrufen

Therapiehaus PiKa  
Hörsemann & Partner  
Wittlager Str. 12  
Bad Essen-Brockhausen  
Tel. 05472 73973  
[www.therapiehauspika.de](http://www.therapiehauspika.de)

Wir, der Unterhaltungsverband Nr. 70 „Obere Hunte“, kümmern uns um die Oberflächengewässer im Einzugsbereich der oberen Hunte. Wir sorgen für den störungsfreien Gewässerabfluss, halten Flüsse, Bäche und Gräben in Schuss und setzen nachhaltige Renaturierungsmaßnahmen um.

Zum nächstmöglichen Zeitpunkt und in Vollzeit suchen wir eine/n

## Mitarbeiter (m/w/d)

für die Gewässerunterhaltung und die damit verbundenen Tätigkeiten, wie u. a. Gehölzpflege, Pflaster- und Tiefbauarbeiten, Wartung und Pflege des Fuhrparks und der Maschinen.

Weitere Informationen finden Sie unter [www.uhv70.de](http://www.uhv70.de)

Wir bieten ein vielseitiges Aufgabengebiet mit allen Vorteilen des Öffentlichen Dienstes.

Senden Sie uns Ihre Unterlagen, gern auch per Mail, bis zum 15.06.2023 an:

**Unterhaltungsverband Nr. 70 „Obere Hunte“**  
**Im Westerbruch 67**  
**49152 Bad Essen**

**Telefon: 05472/94 43-0**  
**Telefax: 05472/94 43-30**  
**E-Mail: [bewerbung@uhv70.de](mailto:bewerbung@uhv70.de)**



## Wir suchen Verstärkung für den Kabel- und Rohrleitungsbau

Wir arbeiten für  
**Versorgungsunternehmen**  
und bieten Festanstellung für (m/w/d):  
**Baggerfahrer, Pflasterer, Landschaftsgärtner,  
Rohrleitungsbauer oder jeglichen Handwerksberuf**

**Elektro Nordhoff GmbH**  
Herringhauser Str. 2 · 49163 Bohmte-Hunteburg  
Tel. 05475 / 247 · [info@elektro-nordhoff.de](mailto:info@elektro-nordhoff.de)

Die nächste Ausgabe  
erscheint am:  
**Samstag, 10. Juni 2023**

Rautenberg Media Zeitungspapier –  
nachhaltig & zertifiziert:  
Made of paper awarded the EU Ecolabel  
reg. no. FI/11/001, supplied by UPM

## IMPRESSUM

### STEMWEDER BOTE

#### HERAUSGEBER, DRUCK UND VERLAG

RAUTENBERG MEDIA KG  
Kasinostraße 28-30 · 53840 Troisdorf  
Fon +49 (0) 2241 260-0 · Fax 260-259  
willkommen@rautenberg.media

V.i.S.d.P. Redaktioneller Teil:  
Bianca Breuer und Christoph de Vries  
Verantwortlich f. d. Anzeigenteil:  
Dunja Rebinski

#### ERSCHEINUNG wöchentlich

Kostenlose Haushaltsverteilung in Stemwede, Zustellung  
ohne Rechtsanspruch, Einzelbezug über Rautenberg Media  
5,00 Euro/Stück + Porto. Sind gesetzlich geschützte  
Warenzeichen nicht gekennzeichnet, erlauben fehlende  
Hinweise keine freie Nutzung. Namentlich gekennzeichnete  
Artikel spiegeln nicht immer die Meinung der Redaktion wider.

#### Handhabung für unverlangt hereingegebene Pressematerialien

Rautenberg Media übernimmt keine Haftung für die Richtigkeit  
(inhaltlich u. orthographisch) und Vollständigkeit. Per Post  
erhaltenes Pressematerial wird nicht zurückgesandt. Keine  
garantierte Veröffentlichung. Entstehen Forderungen Dritter aus  
Verletzungen des Urheber-, Presse- oder Nutzungsrechts durch  
das Pressematerial, fordert Rautenberg Media Schadensersatz  
beim Einreicher. Bei inhaltlich fehlender Namensnennung am  
Werk (z.B. Bildnachweis) verzichtet der Einreicher auf jegliche  
Forderung an Rautenberg Media. Durch den Einreicher des  
Pressematerials wird Rautenberg Media befugt, dieses sowohl für  
ihre Print-Ausgaben, als auch für die durch sie betriebenen  
elektronischen Medien zu verwenden.

#### KONTAKT

##### MEDIENBERATER

Holger Brehme  
Fon 05773 83 19  
stemweder-bote@rautenberg.media

##### VERTEILUNG

Regio Presse Vertrieb GmbH  
mail@regio-pressevertrieb.de  
regio-pressevertrieb.de

**SERVICE** Fon 02241 260-112  
service@rautenberg.media

**REDAKTION** Fon 02241 260-250 /-212  
redaktion@rautenberg.media

##### INFORMATION

info@rautenberg.media

#### RAUTENBERG MEDIA ONLINE

rautenberg.media  
facebook.de/rautenbergmedia  
twitter.de/rautenbergmedia  
instagram.de/rautenberg\_media

##### ZEITUNG

stemweder-bote.de/e-paper

##### SHOP

rautenberg.media/anzeigen

#### LOKALER GEHT'S NICHT

Für Nordrhein-Westfalen publiziert Rautenberg Media über 80 Städte- und Gemeindezeitungen. Lernen Sie uns als 360° Media-Partner auch bei DRUCK, WEB und FILM kennen.

#### WEITERE ZEITUNGEN VON UNS

Rund 50 Städte- und Gemeindezeitungen des Schwesterverlages **HBV** im Hauptstadtbüro in Berlin stehen ebenfalls mit dem Slogan „Lokaler geht's nicht!“ für Informationen der Bürgerschaft, für örtliche Werbetreibende und interessierte Leser in Brandenburg und Berlin. heimatblatt.de

Darüber hinaus gibt es noch eine Vielzahl von **Sonderpublikationen**, die meist im Bogen- oder Bilderdruckpapier hergestellt werden



PRIVATE & GESCHÄFTLICHE KLEINANZEIGEN – PREISGÜNSTIG UND EFFEKTIV

# VÖR JED'N WATT DORBIE!



**AUTO & ZWEIRAD**

**Wir kaufen Wohnmobile + Wohnwagen**  
Tel.: 03944-36160 [www.wm-aw.de](http://www.wm-aw.de)  
"Wohnmobilcenter Am Wasserturm"

## Angebote

### Dienstleistung

#### Sonstiges

#### Baudienstleistungen - Hoff

Pflasterarbeiten, Betonarbeiten,  
Zäune, Treppen u. Balkonsanierung.  
D.Hoff Tel: 0178-6149516. Giebel  
u. Holzarbeiten auch Kunststoff-  
verkleidungen, Streicharbeiten,  
Flachdach. M.Hoff  
Tel.: 0162-9176443

## Gesuche

### Kaufgesuch

#### Kaufe Klaviere, Weine & Cognac

Achtung sofort Bargeld für Näh-/  
Schreibmasch., Bücher, Tisch-  
wäsche, Rollatoren, Zinn, Tafel-  
silber, Münzen, Modeschmuck,  
Armband-/Taschenuhren, Bekle-  
idung D/H! Kaufe alles aus  
Wohnungsauflösung.  
Tel.: 01634623963 Hr. Braun!  
Gerne machen wir Ihnen ein seriö-  
ses Angebot. Hygienevorschriften  
vorhanden



**Familien** RAUTENBERG MEDIA  
**ANZEIGENSHOP**  
FGB 20-13  
43 x 90 mm  
ab **18,00**  
Für alles was wirklich zählt:  
[shop.rautenberg.media](http://shop.rautenberg.media)

**KLEINANZEIGEN**  
PRIVAT & GESCHÄFTLICH  
**ONLINE BESTELLEN**  
[rautenberg.media/kleinanzeigen](http://rautenberg.media/kleinanzeigen)  
Ihre private\*  
**KLEINANZEIGE**  
bis 100 Zeichen  
in dieser Zeitung **ab 6,99€**  
\*gewerbliche Kleinanzeige ab 13,99 €  
**02241 260-400** Telefonische Beratung  
**RAUTENBERG MEDIA**

## Kapitaleinkünfte: Verlustausgleich zwischen Ehegatten jetzt erlaubt

Die Ehe ist in Deutschland durch das Grundgesetz geschützt. Damit verbunden sind auch Steuervorteile. Als Ehepaar kann man sich zusammen veranlagen lassen und so weniger Steuern zahlen. Jedoch hat das Einkommensteuergesetz Lücken.

Beispielsweise gab es bisher keine gesetzliche Grundlage für eine Verrechnung von Verlusten und Gewinnen aus Kapitaleinkünften zwischen Ehegatten. Die Einkünfte aus Aktien oder Wertpapieren der einzelnen Ehegatten wurden jeweils getrennt ermittelt und nur mit deren eigenen Kapitalerträgen verrechnet. Das Jahressteuergesetz 2022 hat hier nun eingegriffen und Klarheit für Eheleute geschaffen. Bisherige Ausnahme: gemeinsamer Freistellungsauftrag bei einer Bank. Ehegatten und eingetragene Lebenspartnerschaften, die zur Zusammenveranlagung berechtigt und bei ein und derselben Bank Kunden sind, konnten bereits seit

dem Jahr 2010 mit einem gemeinsamen Freistellungsauftrag eine Verlustverrechnung zum Jahresende erreichen. In diesem Fall haben die Geldinstitute die Gewinne und Verluste über alle dort einzeln oder gemeinschaftlich geführten Konten und Depots automatisch zwischen Ehegatten verrechnet. Nicht möglich war jedoch ein nachträglicher Verlustausgleich im Zuge der Steuererklärung, wenn kein gemeinsamer Freistellungsauftrag vorliegt oder die Depots bei verschiedenen Geldinstituten unterhalten werden. Hatte der eine Ehegatte auf seine Gewinne Abgeltungssteuer abführen müssen, so konnte diese nicht durch die Verluste des anderen Ehegatten gesenkt oder ausgeglichen werden. Dafür fehlte die gesetzliche Grundlage, wie der Bundesfinanzhof im November 2021 feststellte. Ergänzung im Einkommensteuergesetz macht es möglich. Mit dem Jahressteuergesetz 2022 wurde dieses Manko behoben. Die

ehegattenübergreifende Verlustverrechnung von Kapitaleinkünften derselben Art ist nicht erst ab dem Steuerjahr 2023, sondern schon für das Veranlagungsjahr 2022 rückwirkend möglich. Gesetzesgrundlage bildet die Ergänzung des § 20 Abs. 6 Satz 3 im Einkommensteuergesetz. Damit dies in der Praxis umgesetzt werden kann, benötigen Ehegatten, die eigene Depots führen, eine Jahressteuerbescheinigung von ihrer Depotbank. Die auf dieser Bescheinigung aufgeführten nicht ausgeglichenen Verluste können ab sofort im Rahmen der Einkommensteuererklärung finanztechnisch festgestellt und mit positiven Erträgen des Ehepartners steuersparend verrechnet werden. „Dies kann zu einer Gutschrift führen, wenn zuvor vom Geldinstitut Kapitalertragsteuer, Kirchensteuer und Soli für die Gewinne eines Ehepartners eingezogen wurden“, erklärt Tobias Gerauer von der Lohnsteuerhilfe Bayern. (Lohi Bayern e.V.)

# Mehr sehen. Besser hören.

## DEGENER

BRILLEN

HÖRGERÄTE

UHREN + SCHMUCK

Mindener Straße 19 · 32361 Pr. Oldendorf

Tel. **05742/2546** · E-Mail [pr.oldendorf@degener24.de](mailto:pr.oldendorf@degener24.de)

[www.degener24.de](http://www.degener24.de)

## Unsere Region hat mehr zu bieten!

Anzeige

Ob eine Radtour zu den Mühlen und Heimathäusern, eine Wanderung durch den Stemweder Berg oder um den Dümmer See, in unserer Region können sie viel sehen, erleben und genießen. Nachdem sie sich an der Natur erfreut haben, freuen wir uns,

wenn sie bei uns „Schooti“s in Lemförde zu einem kühlen Getränk, leckerem Eis oder Kaffee und Kuchen einkehren. Im Sommer bieten wir auch warme Speisen von mittwochs bis sonntags an. „Schooti“s, Lemförde, Hauptstr. 114, Tel: 05443 8754



**SCHOOTI'S  
SOMMERAKTIONEN  
VON JUNI BIS AUGUST**

**JEDEN MITTWOCH**  
Burgertag - Zu jedem Burgergericht ein 0,33l Softdrink oder Veltins  
0,3l vom Fass gratis dazu

**JEDEN FREITAG**  
Frittiertes Fingerfood - Chickenwings, Chicken Nuggets, Frühlingsrollen,  
Chili - Cheese Nuggets, Mozzarellasticks, Zwiebelringe,  
Frittierter Kartoffelmix und 3erlei Dips - 18,90€

**JEDEN SONNTAG**  
Ab 18:00 Uhr - Schnitzelbuffet (Vorherige Anmeldung erbeten)  
19,90€ p.P. (Kinder bis 12 Jahren 1,50€ p.P. pro Lebensjahr)

**BEACHTET AUCH GERNE UNSERE WEITEREN AKTIONEN  
IM HERBST UND WINTER**



SCHOOTI'S EISCAFÉ & MEHR | HAUPTSTR. 114 | 49448 LEMFÖRDE | 05443 8754  
ANLEHNER FÜR KLEINERES WIRTSCHAFTSLEBEN UND GUTER KAFFEE UND KUCHEN (WAS BEI UNS IMMER DAUERT)



# 50 JAHRE HÖRAKUSTIK SCHRÖDER

Jubiläumsaktion bis 10.06.2023

## 25%

**auf Ihr neues Hörgerät**

Sie sparen einmalig 25% beim Hörgerätekauf auf Ihren Eigenanteil. Zzgl. 10.– gesetzl. Zuzahlung pro Hörgerät (gesetzl. Versicherte). Gültig bis 10.06.2023. Nicht mit anderen Aktionen kombinierbar.

## 25%

**auf Brillenfassungen  
und Sonnenbrillen**

Gültig nur auf vorrätige Ware bis 10.06.2023. Nicht mit anderen Aktionen kombinierbar.

**„Die Hörakustik  
feiert Jubiläum – und die  
Optik feiert mit!“**

Monika & Thomas Krause



## Schröder

Optik · Hörgeräte · Uhren · Schmuck

**Lemförde**

Inh. Thomas Krause · Hauptstr. 106 · Tel. 05443 8215  
info@schroeder-lemfoerde.de · schroeder-lemfoerde.de