

STEMWEDER BOTE

VERTEILUNG IN STEMWEDE UND IN DER SAMTGEMEINDE LEMFÖRDE

51. Jahrgang

Samstag, den 01. April 2023

Woche 13

Jede Woche in Ihrem Briefkasten

SEHEN UND GESEHEN WERDEN
Gleitsicht-Beratungswochen mit Preisvorteil
und Verträglichkeitsgarantie

Individuelle Sehbedarfsanalyse

+

100 € Aktionsrabatt*
beim Kauf einer Gleitsichtbrille

* Gültig bis 15. April 2023. Nicht kombinierbar mit anderen Aktionen und Angeboten.



OPTIK
BEATE MÄHLMANN
Ideen in Optik

Augenoptik Beate Mählmann
Hauptstraße 124 · 49448 Lemförde
Tel. 05443 998 36 18



Westerkamp GmbH
Holger Felber und Christian Nobbe

NEU IM SORTIMENT

MESTO®

DRUCKSPRÜHGERÄTE



Leverner Straße 24
32351 Stemwede-Levern
Fon 05745 / 551
www.westerkamp-levern.de

Sonntag, 2. und 16.04.2023, 15:00 Uhr

Begegnungsstätte Wehdem, Am Schulzentrum 10, 32351 Stemwede

Seniorennachmittage

Original Salzsieders



Mit Kaffee und Kuchen!

Eintritt: 5,00 € - inkl. Kaffee und Kuchen
Zur besseren Planung wird um Voranmeldung gebeten.

Anmeldungen: Doris Schwier (Tel. 05773-655),
Gertrud Siebe (Tel. 0151-65478485)
E-Mail: vvk@stemweder-kulturring.de



Stemweder
Kulturring e.V.

ATV

ambulant, teilstationär
und vollstationär

**Unsere
Aufmerk-
samkeit
gilt Ihnen -
24 Stunden
jeden Tag**

ATV Am Burggraben 13
49448 Lemförde
24 Stunden-Service 05443-9910

**Anhänger
westfälisch stabil,
etwas
besser eben...!**

FAHRENHORST
Fahrzeugbau

32351 Stemwede-Destel
Tel. 05745 2217 • Fax 761
www.Fahrenhorst-Fahrzeugbau.de



Ihr Tischler
Geisemeyer
Fon 05745 / 2298
in Levern

**Innenausbau - Treppen
Fenster - Türen
Bauelemente aus Holz,
Kunststoff und Alu**

Auf dem Buchhof 18 • 32351 Stemwede-Levern • Fon 0 57 45 / 22 98
www.Tischlerei-Geisemeyer.de

Öffnungszeiten

Verwaltungsstellen Levern, Buchhofstr. 15:

Aufgrund der Corona-Pandemie können wir Ihre persönlichen Anliegen derzeit ausschließlich nach vorheriger Terminvereinbarung bearbeiten. Bitte nutzen Sie hierfür unsere Online-Terminanfrage oder kontaktieren Sie uns unter:

Telefon: +49 5745 78899-0
Fax: +49 5745 / 78899-180
E-Mail: info@stemwede.de

Montag-Freitag 08.30 - 12.00 Uhr
 Montag, Mittwoch 14.00 - 16.00 Uhr
 Donnerstag 14.00 - 18.00 Uhr
 Dienstag, Freitag nachmittags geschlossen

Bürgermeister-Sprechstunde

Termine bei Bürgermeister Kai Abruszat

Für Terminabsprachen steht das Bürgermeisterbüro unter der Telefonnummer 05745 / 7 88 99 930 während der Öffnungszeiten oder per E-Mail unter buergermeisterbuero@stemwede.de gerne zur Verfügung.

Öffnungszeiten

Mediathek in Wehdem

Die Mediathek ist wie folgt geöffnet:

Donnerstags von 15 - 18 Uhr, Freitags von 9 - 12 Uhr

Eine Terminvereinbarung ist nicht erforderlich, die bekannten Hygiene und Abstandsregeln sind zu beachten.

Mediathek Stemwede-Wehdem,
 Am Schulzentrum 12, Telefon: 05745 788 99 574,
gemeindebuecherei@stemwede.de

Das Team freut sich auf rege Besuche.

Wichtige Rufnummern

Notruf der Polizei: 110

Notruf der Feuerwehr und des Rettungsdienstes: 112

Krankentransporte, Rettungsdienst
 in Nichtnotfällen: **192 22**

Sprechzeiten der Polizei

Bezirksdienst Stemwede
 Am Schulzentrum 10 - 14, Herr Th. Müller

Dienstags: 10 - 12 Uhr, Donnerstags: 15 - 17 Uhr

Tel: 05745 - 6139967 oder 0174-6491058

Terminabsprache erwünscht

In dringenden Fällen: Notruf der Polizei: 110

Entsorgung von Elektro- und Elektronikaltgeräten

Wo werden die Geräte angenommen?

Firma Wüppenhorst, Oppenwehe

Die Annahmestelle ist jeweils samstags von 9.00-12.00 Uhr geöffnet.

Entsorgung von Grünabfällen

Bei folgenden Firmen sind Sammelstellen für Grünabfälle eingerichtet:

- Firma Wüppenhorst Entsorgungsbetriebe GmbH, Oppenwehe, Tel. 05773 / 620
- Raiffeisen Lübbecker Land AG, Levern, Tel. 05745 / 578
- Raiffeisenmarkt, Stemshorn, Tel. 05443 / 9932-0

STEMWEDER BOTE

Anzeigenannahme und Verteilung

Allein zuständig in allen Anzeigenfragen, gewerblich und familiär, sowie für die Verteilung des Stemweder Boten ist Herr Holger Brehme, Stemwederberg-Straße 80, 32351 Stemwede-Wehdem,

Tel. 05773/8319 - Fax 05773/8313

E-Mail: stemweder-bote@rautenberg.media

Redaktionsschluss

Zur Veröffentlichung bestimmte Texte und Mitteilungen müssen der Redaktion des Stemweder Boten, Herrn Holger Brehme, Stemwederberg-Straße 80, 32351 Stemwede-Wehdem, *spätestens bis 10.00 Uhr am Donnerstag der Woche vor Erscheinen* des Stemweder Boten in druckfertiger Form vorliegen. Später eingehende Texte können für den aktuellen Boten keine Berücksichtigung finden.

Für die Übersendung der Manuskripte (Bilder im Format jpg) per E-Mail nutzen Sie bitte folgende E-Mail-Adresse:

stemweder-bote@rautenberg.media

Unsere nächsten Erscheinungstermine sind:

KW 14 – Samstag, 08. April 2023

Anzeigenschluss: Mittwoch, 29. März 2023 – 10 Uhr

KW 15 – Samstag, 15. April 2023

Anzeigenschluss: Dienstag, 04. April 2023 – 10 Uhr

Müllabfuhrtermine 01.04.2023 - 28.04.2023

Arrenkamp - Westrup - Wehdem

Samstag,	01. April	Biomüll
Dienstag,	11. April	Restmüll
Montag,	17. April	Biomüll
Montag,	24. April	Altpapier/Gelbe Tonne

Dielingen - Haldem

Mittwoch,	05. April	Biomüll
Freitag,	14. April	Restmüll
Donnerstag,	20. April	Biomüll
Donnerstag,	27. April	Altpapier/Gelbe Tonne

Drohne - Sundern - Niedermehnen - Twiehausen(Nord)

Donnerstag,	06. April	Biomüll
Samstag,	15. April	Restmüll
Freitag,	21. April	Biomüll
Freitag,	28. April	Altpapier/Gelbe Tonne

Levern - Destel - Twiehausen(Süd)

Montag,	03. April	Biomüll
Mittwoch,	12. April	Restmüll
Dienstag,	18. April	Biomüll
Dienstag,	25. April	Altpapier/Gelbe Tonne

Oppendorf - Oppenwehe

Dienstag,	04. April	Biomüll
Donnerstag,	13. April	Restmüll
Mittwoch,	19. April	Biomüll
Mittwoch,	26. April	Altpapier/Gelbe Tonne

Angebote gültig vom 03.04. bis 13.04.2023



+ Louis Barre 6x0,33l Gratis*
*gegen Pfandausgleich
*nicht in allen Märkten erhältlich

Barre**
versch. Sorten
24 x 0,33l MW
1l = 1,41

13⁹⁹
zzgl. 3,90 Pfand



Zu jedem Kasten 1 Original Warsteiner Glas Gratis!*
*nur solange der Vorrat reicht

Warsteiner
versch. Sorten
24 x 0,33l MW
1l = 1,51

11⁹⁹
zzgl. 3,42 Pfand



Veltins
versch. Sorten
24 x 0,33l MW
1l = 1,77

13⁹⁹
zzgl. 3,42 Pfand



Coca-Cola,
Fanta, Sprite,
versch. Sorten
12 x 1,0l MW
1l = 0,92

10⁹⁹
zzgl. 3,30 Pfand



Keiler
versch. Sorten
20 x 0,5l MW
1l = 1,60

15⁹⁹
zzgl. 4,50 Pfand



Krombacher
versch. Sorten
24 x 0,33l MW
1l = 1,77

13⁹⁹
zzgl. 3,42 Pfand



Paulaner
versch. Sorten
20 x 0,5l MW
1l = 1,70

16⁹⁹
zzgl. 3,10 Pfand



Barre*
Pilsener
20 x 0,33l MW
1l = 2,12

13⁹⁹
zzgl. 4,50 Pfand

*nicht in allen Märkten erhältlich



Schwebes
versch. Sorten
6 x 1,0l MW
1l = 1,83

10⁹⁹
zzgl. 2,40 Pfand



bio
Glas

Vilsa
Classic, Medium,
Naturelle, Leichtperlig
12 x 0,7l MW
1l = 0,54

4⁴⁹
zzgl. 3,30 Pfand



Carolinen
Classic, Medium,
Naturelle
12 x 1,0l MW
1l = 0,46

5⁴⁹
zzgl. 4,50 Pfand



GLAS

Staatl. Fachingen
Medium od. Still
12 x 0,75l MW
1l = 0,89

7⁹⁹
zzgl. 3,30 Pfand



Rotkäppchen
versch. Sorten
ab 10,5 % Vol.
od. alkoholfrei
0,75l
1l = 5,32

3⁹⁹



Prinz
Eierlikör
15% Vol.
0,5l
1l = 19,98

9⁹⁹



Kuemmerling
Pfefferminz
od. Kräuter
21 & /35 % Vol.
25 x 0,02l
1l = 21,98

10⁹⁹



Captain Morgan
Spiced Gold
35 % Vol.
0,7l
1l = 18,56

12⁹⁹

Für Druckfehler keine Haftung.

GETRÄNKE
KEITLER

32351 Stemwede • Schelger Weg 2
Tel. 0 57 45 / 21 04



Ärztlicher Notdienst

Die zentrale Notfallpraxis am Krankenhaus Lübbecke ist erreichbar unter der Rufnummer

05741/1077

Eine vorherige telefonische Anmeldung ist erforderlich.

Kernöffnungszeiten:

- montags, dienstags und donnerstags von 18 bis 22 Uhr

- mittwochs und freitags von 13 bis 22 Uhr

- samstags und sonntags sowie an Feiertagen von 8 bis 22 Uhr

Telefonisch ist die Notfallpraxis durchgängig bis 8.00 Uhr am Folgetag erreichbar.

In den Fällen, in denen aufgrund Ihrer Erkrankung ein Hausbesuch

erforderlich ist, wenden Sie sich bitte an die Telefonnummer **116 117**

Zahnärztlicher Notdienst

Für den Kreis Minden-Lübbecke

Abfragen unter Tel.: 01805 / 98 67 00

An Wochenenden und Feiertagen

Für den Kreis Diepholz

Abfragen unter Tel.: 05443 / 92 93 28

An Wochenenden und Feiertagen

Kinderärztlicher Notdienst

Abfrage unter Tel.: 0571 / 790 40 40

Augenärztlicher Notdienst

Abfrage unter Tel.: 0180 / 50 44 10

Gift-Notruf-Zentrale

Abfrage unter 0228 / 19240

Opfer-Notruf

Abfrage unter 116006

HNO-Notdienst

Für den Zeitraum vom **31.03.2023 - 13.04.2023**

Der wöchentliche Notdienst beginnt freitags um 13.00 Uhr und endet am darauffolgenden Freitag um 8.00 Uhr morgens.

In der Zeit von 22.00 Uhr bis 8.00 Uhr morgens übernimmt den Notdienst die HNO-Klinik in Minden oder die HNO-Klinik in Bielefeld.

Feste Kernsprechstunde am Wochenende oder Feiertag ist von 10.00 Uhr bis 12.00 Uhr und von 17.00 bis 18.00 Uhr.

Am Mittwochnachmittag findet die feste Sprechstunde von 17.00 Uhr bis 18.00 Uhr statt.

31.03.2023 - 06.04.2023

Dr. Voigtländer, Gerichtsstraße 2, 32369 Rahden, 05771-5069

07.04.2023

Dr. Klein, Virchowstraße 65, 32312 Lübbecke, 05741-235330

08.04.2023

Fr. Dr. Höfner, Eidingsen 2, 32549 Bad Oeynhausen, 05731-20494

09.04.2023

Fr. Dr. Zeides, Holzhauser Str. 20, 32257 Bünde, 05223-14283

10.04.2023

Dr. Blaue, Virchowstraße 65, 32312 Lübbecke, 05741-235330

11.04.2023 - 13.04.2023

Fr. Dr. Gogolka, Holzhauser Str. 4, 32257 Bünde, 05223-6522377

Apotheken Bereitschaftsdienste

aktuelle Notdienste auch online unter:
www.akwl.de

Samstag, 01.04.2023 /

9.00 - 9.00 Uhr

Löwen Apotheke, Hauptstr. 105,

49448 Lemförde, 05443-99390

Linden-Apotheke oHG, Lindenstr.

31, 49152 Bad Essen, 05472-1344

Sonntag, 02.04.2023 /

9.00 - 9.00 Uhr

Strauß-Apotheke, Am Thie 2,

32351 Stemwede-Dielingen,

05474-478

Linden-Apotheke oHG, Lindenstr. 31,

49152 Bad Essen, 05472-1344

Löwen-Apotheke, Hauptstr. 11,

31603 Diepenau, 05775-302

Mittwoch, 05.04.2023 /

9.00 - 9.00 Uhr

Nord-Apotheke, Alsweder Str. 13,

32312 Lübbecke, 05741-809592

Freitag, 07.04.2023 /

9.00 - 9.00 Uhr

Freiherr vom Stein-Apotheke oHG,

Breslauer Str. 29,

32339 Espelkamp, 05772-3466

Treffen Angehöriger psychisch Erkrankter

Die kostenfreie Gesprächsgruppe trifft sich am 2. Donnerstag eines Monats um 19.00 Uhr in der Paritätischen Begegnungsstätte (Kleiner Saal), Simeonstr. 19 in Minden.

Anmeldungen: Selbsthilfe-Kontaktstelle Paritätische Minden-Lübbecke/Herford unter Telefon 0571 8280224 oder E-Mail: selbsthilfe-mi-lk@paritaet-nrw.org.

Tinnitus-SHG Altkreis Lübbecke

Informationen und Termine
über Telefon oder Mail

Claudia Jork, Tel. 0173-2521989

(E-Mail: ClaudiaJork@aol.com)

und Rolf Bökenkröger,

Tel. 0172-6549165

(E-Mail:

boekenkroeger@gmail.com)

SH-Übungen,

Erfahrungsaustausch, Tipps

Das Blaue Kreuz

Hilfe für Alkohol- und Medikamentenabhängige und deren Angehörige
Es ist keine Schande suchtkrank zu sein.

Es ist aber eine Schande, nichts dagegen zu tun.

Wir versuchen Antworten zu geben!

Vertrauenspersonen:

Petra Cailliez, Tel. 05471 / 1229,

Mobil 0179 / 8118393

Günter Portmann,

Tel. 05474 / 2059363

Senioren Fahrdienst Stemwede e.V.

Einkaufen - Arzttermine - Soziale Kontakte

Fahrten von Montag - Freitag

Fahrtbestellungen unter

Telefon 05745-78899-770

montags von 9 - 12 Uhr

donnerstags 15 - 18 Uhr

Fahrtbestellungen müssen

mindestens 3 Tage vor dem

Fahrtbeginn angemeldet werden!

Tierärztlicher Bereitschaftsdienst

An Feiertagen und an Samstagen und Sonntagen wird der Notdienst

durch nachstehende Tierarztpraxen

sichergestellt: Jürgen G. Enninga,

Stemwede-Levern, Tel. 05745-2192

Tierklinik Preußisch Oldendorf,

Tel. 05742-2355

Tierärztliche Praxis für Pferde und

Kleintiere Dietmar Helms, Espel-

kamp-Fiestel, Tel. 05743-928811

STEMWEDER BOTE

Stemwederberg - Str. 80, 32351 Stemwede-Wehden

Bürozeiten: Montag bis Freitag von 10.00 bis 12.00 Uhr,
Dienstag zusätzlich von 15.00 bis 17.00 Uhr oder nach
telefonischer Vereinbarung.

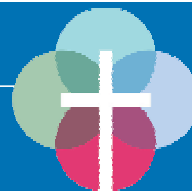

Dielingen
Am Thie 5
Fon 05474 6556

Levern
Im Alten Stift 6
Fon 05745 2194 o. 1581

Oppenwehe
Zur Kirche 21
Fon 05773 910332

Wehdem
Am Kirchberg 16
Fon 05773 991149

Stemweder Kirchengemeinden

Gottesdienste

Palmarum, 2. April

9.30 Uhr - Gottesdienst in der
Stiftskirche in Levern
10 Uhr - Konfirmation im
Gemeindezentrum Haldem
(Pfr. M. Welters)
10.30 bis 11.30 Uhr - Kindergot-
tesdienst in der Johanneskapel-
le in Twiehausen
11 Uhr - Gottesdienst in der Mar-
tini-Kirche in Oppenwehe

Gründonnerstag, 6. April

15.30 Uhr - Gottesdienst mit Ab-
endmahlsfeier im Seniorenhaus
Wehdem,
15.45 Uhr - Gottesdienst im
Seniorenzentrum Dielingen
(Pfr. M. Beening)
18 Uhr - Regionaler Gottes-
dienst im Heimathaus in
Wehdem
18 Uhr - Passionsandacht in der
Heilig-Kreuz-Kapelle in Haldem
(Pfr. M. Weltes)

Karfreitag, 7. April

9.30 Uhr - Gottesdienst mit Kir-
chenchor in der Kirche in Weh-
dem
11 Uhr - Gottesdienst in der Mar-
tini-Kirche in Oppenwehe
15 Uhr - Gottesdienst zur Ster-
bestunde Jesu in der St. Marien-
Kirche in Dielingen
(Pfr. M. Beening)
15 Uhr - Gottesdienst in der
Stiftskirche in Levern

Karsamstag, 8. April

23 Uhr - Osternachtsgottes-
dienst in der St. Marien-Kirche
in Dielingen (Pfr. M. Beening)

Ostersonntag, 9. April

6 Uhr - Osternachtsgottesdienst
mit dem Kirchen- und Posaunen-
chor in der Kirche in Wehdem
9.30 Uhr - Gottesdienst in der
Stiftskirche in Levern
11 Uhr - Gottesdienst in der Mar-
tini-Kirche in Oppenwehe
18 Uhr - Familiengottesdienst in der
Johanneskapelle in Twiehausen

Ostermontag, 10. April

11 Uhr - Regionalgottesdienst
in der Martini-Kirche in Oppen-
wehe mit dem Kirchenchor
Wehdem
Wer einen online-Gottesdienst
feiern möchte, kann auf dem
Youtube-Kanal des Kirchenkrei-
ses Angebote finden.

[www.youtube.com/channel/
UCR91Lz5U8aPX6_OR3j3Vd4g](https://www.youtube.com/channel/UCR91Lz5U8aPX6_OR3j3Vd4g)

Gruppen, Kreise und Chöre Dielingen/Haldem

In den Osterferien (3. bis 15.
April) finden die Gruppentreffen
nach Absprache statt:

montags 18.30 bis 20.30 Uhr Of-
fener Treff des CVJM für Jugend-
liche vor und nach der Konfir-
mation im Gemeindezentrum

Haldem (14-tägig, Ansprechpart-
nerin Daniela Schmedt Tel.

015229855669), 19.30 bis 21 Uhr
Posaunenchorprobe im Bürger-
haus in Dielingen; 19.30 bis 21
Uhr WWJD-Gruppe des CVJM für
Jugendliche ab 17 Jahre im Ge-
meindezentrum Haldem (14-tä-
gig, Ansprechpartner Eduard Ab-
rams 0160/96687806)

dienstags: 15 bis 17 Uhr
Altenstube im Bürgerhaus in
Dielingen

donnerstags: 9 bis 10.30 Uhr
Krabbelgruppe für Eltern mit
Kindern bis zum Kindergarten-
alter im Gemeindezentrum Hal-
dem (CVJM) - Informationen bei
Nina Quebe Tel. 01737320859

Levern (Gemeindehaus)

In den Osterferien (3. bis 15.
April) finden die Gruppentreffen
nach Absprache statt:

mittwochs: 14.30 Uhr Gesamt-
Frauenhilfe (14-tägig, nächster
Termin 5. April), 16 Uhr Kinder-
chor; 19.30 Uhr Chorprobe Pan-
tarhei

donnerstags: 20 Uhr

Chorprobe Herztöne

freitags: 19.30 Uhr

Posaunenchorprobe

Konfirmandenarbeit findet statt
nach Absprache mit den Verant-
wortlichen in den Gruppen.

Oppenwehe

Vom 3. bis 15. April sind Ferien.

Alle Kreise und Gruppen treffen
sich nach Vereinbarung.

Wehdem

Montag: Posaunenchor-Probe
fällt aus

Dienstag: 18.30 Uhr Kooperati-
onsrat trifft sich im Gemein-
dezentrum Haldem

Mittwoch: 19.30 Bibelkreis

Donnerstag: 19 Uhr Kirchenchor-
Probe; 19.45 Uhr Posaunenchor-
Probe

Vom 3. bis 15. April sind Oster-
ferien. Alle Gruppen und Kreise
treffen sich nach Vereinbarung.

Herzlichen Dank

sagen wir allen, die sich in stiller
Trauer mit uns verbunden fühlten
und ihre Anteilnahme auf
vielfältige Weise zum Ausdruck
brachten.



**Jürgen
Kolweier**

† 27.12.2022

**Karin, Andreas
und Uwe**

Stemwede-Wehdem, im April 2023

Gedanken- Augenblicke,
sie werden uns immer an dich erinnern,
uns glücklich und traurig machen
und dich nie vergessen lassen.

Waltraut Meyer

geb. Grube

† 12.02.2023



Danke

für die tröstenden Worte, Umarmungen
und Gesten.

Es tut gut zu wissen, wieviel Freundschaft
und Wertschätzung Waltraut
entgegengebracht wurde.

Danke an alle, die da waren.

Danke an alle, die da sind.

Familie Holger Meyer
Familie Anemone Spreen

32351 Stemwede-Haldem, im März 2023

A large group of approximately 40 children and about 10 adults are posing for a group photograph outdoors. They are arranged in several rows, with some children kneeling in the front. The children are dressed in winter clothing, including coats, hats, and scarves. The background features a white building with a dark roof, bare trees, and a grassy area. The sky is overcast.

Sie sind alle gerettet worden - Jesu Jünger und die 60 Kinder, welche mit großer Begeisterung die Kinderkirche in Haldem mitgefeiert haben und dabei in Seenot gerieten.

Im Gottesdienst hörten die jüngsten Gemeindeglieder von 3 bis 11 Jahren die spannende Geschichte einer Rettung mitten im Sturm. Obwohl Jesus nach einem anstrengenden Predigttag eingeschlafen war und obwohl das kleine Schiff mitten auf dem See Genezareth fast vollgelaufen war, bestand keine Gefahr, solange Jesus in der Nähe war.

Diese Botschaft stand im Mittelpunkt: „Bei Jesus sind wir in Sicherheit!“

Beim großen Frühstück, mit dem die Kinderkirche begann, wa-

ren alle Stühle schnell besetzt und es mussten sogar noch weitere Sitzgelegenheiten aufgestellt werden, um die große Zahl der Kinder, die teilweise noch von ihren Müttern begleitet wurden, unterzubringen. Brötchen mussten nachgekauft werden, weil niemand damit rechnen konnte, dass so viele Besucher kämen.

Ein großes Mitarbeitendenteam stand bereit, um Pastor Beening in seinem Dienst zu unterstützen, wofür dieser sehr dankbar war.

Nach dem Frühstück und dem Kindergottesdienst mit flotten Bewegungsliedern und der Geschichte, die Pastor Beening in gewohnt lebendiger Art erzählte, wofür er sich extra als Matrose verkleidet hatte, wurde



in drei Gruppen das Thema vertieft. In der Küche wurden aus Fladenbrotteig kleine Köstlichkeiten ausgestochen und gebacken. Im Keller ging es in der Spielgruppe hoch her und in der Bastelgruppe entstanden kleine Segelschiffchen. Zum Abschluss konnten sogar draußen noch einige Schwung-

tuchspiele stattfinden, bevor der CVJM-Vorstand Armbänder und Süßigkeiten zum 50. Jubiläum des CVJM Dielingen-Haldem verteilt. Nach dem großen Gruppenfoto ging es mit zufriedenen Gesichtern und voller Vorfreude auf die nächste Kinderkirche am 3. Juni nach Hause.

Was bleibt sind Liebe, Dankbarkeit und Erinnerung.

geb. Spreen

* 09.02.1934 † 04.02.2023

Herzlichen Dank sagen wir allen, die gemeinsam mit uns Abschied nahmen und Ihre Anteilnahme auf so vielfältige Weise zum Ausdruck brachten.

Ein besonderer Dank gilt den Nachbarn, Pfarrer Renschler vom Orde und dem Team vom Alten Amt Schloss Raden.

Im Namen der Kinder und Familien
Hartmut Hodde

Stemwede, im April 2023

† 22.01.2023

sagen wir allen, die sich in stiller Trauer mit uns verbunden
fühlten und ihre Anteilnahme auf vielfältige Weise zum
Ausdruck brachten. Ein besonderer Dank gilt Pfarrerin
Mettenbrink und den Nachbarn.

Familie Udo Sander
Familie Hartmut Sander

Oppenwehe, im April 2023

Eine Messe für Kreative

Aussteller, Mitmacher und Ideengeber gesucht



Für die Kunsthandwerkmesse STIK im August in Wehdem werden noch Aussteller, Mitmacher und Ideengeber gesucht.

Wehdem (hm). Der Stemmwerder Treff plant in Kooperation mit JFK derzeit die vierte Auflage der Kunsthandwerker-Messe „STIK“ - Stemmwe-de ist kreativ. Am Sonntag, 27. August, in der Zeit von 11 bis 18 Uhr stehen die Wehde-mer Begegnungsstätte und das Life-House einschließlich der Freifläche dazwischen und davor wieder ganz im Zeichen von selbst gemachtem Kunsthandwerk. Einmal mehr wollen die Organisatoren Hobbykünstlern die Möglichkeit geben, ihre Werke einem breiten Publikum vorzustellen. Die Vielfalt dieser Kunsthandwerker-messe war in den zurückliegenden Jahren aber nicht nur groß, sondern hat auch zahlreiche Besucher begeistert. Vielfältigkeit ist das Stichwort der künstlerisch schöpferischen Talente aus Stemmwe-de und den Nachbargemeinden.

Auch für die jüngste Ausgabe, die im August geplant ist, werden noch Aussteller, Mitmacher und Ideengeber gesucht. Es geht von Seiten der Aussteller um selbst Gemachtes von Ausstellern aus Stemmwe-de und näherer Umgebung. Gemaltes, Genähtes, Getöpfertes, Gewebtes, aber auch Holz- und Metallarbeiten - der Kreativität sind keine Grenzen gesetzt, es muss nur selbst gemacht sein.

Jede und jeder Interessierte kann sich unverbindlich beim nächsten Treffen am Dienstag, 28. März, 17

Uhr im Life House in Wehdem informieren oder Ideen einbringen. Anmeldungen/Anregungen/Rückfragen sind auch möglich unter der E-Mail-Adresse stik@jfk-stemmwe-de.de

Texassteak Huftsteak vom Schwein, mariniert 100 g 0,89 Schweinefilet 100 g 0,99	Rückensteak vom Schwein, gewürzt oder natur 100 g 0,99 Kaßler Lachsbraten oder in Scheiben 100 g 0,99
Angebot ist gültig vom 30.3.23 bis 5.4.23	
Schimmeck <small>Fleischerei</small> Qualität aus Meisterhand I	
Grillspezialitäten · Partyservice	Stemmwe-de Oppenwehe Tel. 0 57 73 / 5 26 www.Fleischerei-Schimmeck.de



Schickes aus zweiter Hand!

VIEL KLEIDUNG FÜR WENIG GELD

Anke Schrader
SECOND-HAND-KLEIDUNG

Industriestraße 36
 49163 Bohmte-Industriegebiet
 Tel. 05471 9510-0
www.anke-schrader.de
facebook.de/schrader.secondhand

LAGERVERKAUF
 Mo. bis Fr. von 8 - 12 Uhr

ANGEBOT IM APRIL!

100g nur 3,50 €

Großer Sonderverkauf

Sockenwolle 4f.
 75 % Schurwolle, 25 % Polyamid

viele verschiedene Farben und Designs

Zum Österreich 9 | 49179 Ostercappeln-Hitzhausen | Tel. 05473/9585-0

vivere domi
 Seniorenbetreuung zu Hause

Ihr kompetenter Ansprechpartner für die individuelle 24-Stunden-Seniorenbetreuung im eigenen Zuhause

Gerne beraten wir Sie - umfassend und transparent - in einem persönlichen Gespräch vor Ort.

Martin und Madlain Zörner
 Mühlenweg 29
 32369 Rahden
 Tel. 0 57 71 / 60 98 192
www.viveredomi.de

Cafébar Berlin

Eine musikalisch satirische Revue der 1920er und 1930er Jahre

Mit der „Cafébar Berlin“ präsentiert der JFK Stemwede am Sonntag den 2. April um 19 Uhr eine musikalisch satirische Revue der 1920er und 1930er Jahre im Life House in Stemwede-Wehdem.

Die Sängerin Kerstin Speckmeier, der Gitarrist Rüdiger Lusmöller und der Pianist Michael Streich

laden ein in die „Cafébar Berlin“: Ein Programm mit typischen Songs aus den 20er und 30er Jahren wie „Mackie Messer“, „Ich bin von Kopf bis Fuß auf Liebe eingestellt“, „Bei mir bist du schön“ und weiteren Klassikern dieser Zeit. Mit launiger Moderation und heiteren Texten von Tu-

cholsky und anderen Autoren ergibt sich ein humoriger wie auch spannender Einblick in diese elektrisierende Phase der deutschen Kultur. Die Besucher tauchen ein in die Atmosphäre des „Babylon Berlin“.

Karten sind auch an der Abendkasse erhältlich. Eintritt: 12 Euro

/ 10 Euro (ermäßigt und Mitglieder). Für Reservierungen und Informationen steht der JFK Stemwede unter 05773-991401 zur Verfügung. Reservierungen sind auf der Homepage unter www.jfk-stemwede.de oder auch per E-Mail unter info@jfk-stemwede.de möglich.

Kulturkarussell hätte mehr Besucher verdient

20 Musiker und Künstler gaben sich die Klinke in die Hand



Die Band „Folk Stones“ überzeugte mit vierstimmigem Folk.

Wehdem. Auch wenn das Kulturkarussell im Wehdeimer Life House und der Begegnungsstätte am Samstag noch ein paar mehr Besucher verdient gehabt hätte, die erste Auflage des Kulturkarussell werteten Teilnehmer und Veranstalter dennoch als vollen Erfolg. Es war ein kleines Indoor-Festival, was vielfältiger kaum hätte sein können. Zahlreiche Musiker und Bands aus der Region gastierten im beschaulichen Wehdem. Zwar nicht zu viele dafür aber Besucher aller Altersklassen waren vertreten. Sie lauschten generationsübergreifend den selbst geschrie-

benen Songs und den bekannten Hits großer Künstler, die durch eigene Interpretation der Bands völlig neuen Schwung bekamen. Eingeladen hatte der Verein für Jugend, Freizeit und Kultur (JFK) zu dieser Kultur- und Musikerbörse, auf der sich Veranstalter, Musiker und Künstler der regionalen Kulturszene präsentieren und treffen konnten. „Wir haben 20 Künstler und Musiker ganz verschiedener Genres zu diesem Event eingeladen“, erzählte Willem Lindemann vom JFK am Rande. Gerne hätten die Akteure die Einladung angenommen. Die Grundidee des Stemweder Kul-



Faryna brachte Kinderlieder zu Gehör.

turkarussell bestehe darin, dass Musiker und Künstler einen Auftrittsort suchen und auf der anderen Seite Veranstalter, Kulturämter aber auch Privatpersonen geeignete Musiker und Künstler buchen möchten. „In diesem Rahmen haben wir beide zusammen gebracht“, so Lindemann. Es seien über den Tag verteilt immer wieder intensive Gespräche zustande gekommen, sodass man mit der ersten Veranstaltung dieser Art durchaus zufrieden sein könne. Beworben hatten sich Musiker aus einem Umkreis von etwa 100 Kilometern. „Sie kamen aus Bremen, Münster oder

Hannover“, so Lindemann. Für die hiesige Region sei eine solche Kultur- und Musikerbörse schon einmalig gewesen. Herzstück waren Live-Auftritte, bei denen sich die Gäste einen Eindruck von dem Bühnenprogramm verschaffen konnten. Bunt gemischt war das Angebot von Folk, Gospel, Oldies bis hin zu Jazz oder Steptanz. Aber auch Klassik war gleichermaßen zu hören wie harte Metalriffs, Kinderlieder und eine musikalische Revue der 1920er und 1930er Jahre. Am Rande der Auftritte herrscht ein reger Austausch zwischen den Künstlern und dem Publikum.

SOZIALVERBAND DEUTSCHLAND

Anmeldung zum Frauennachmittag

Ortsverband Oppenwehe

Der Ortsverband Twiehausen ist in diesem Jahr Ausrichter des Stemweder Frauennachmittags.

Am Samstag, 15. April, um 15 Uhr in der Festhalle in Levern. Anmeldungen bis zum 1. April

bei Annette Köllner, Tel.05773 /1202 oder Elisabeth Möller 8134

Abfahrt ab Grundschule Oppenwehe zwecks Fahrgemeinschaften um 14.15 Uhr.

Stemweder-Berg-Schule erhält Besuch vom Hospizdienst Veritas

Und wieder einmal hatte die Stemweder-Berg-Schule Gäste in den Unterricht eingeladen. Zu Gast im 10. Jahrgang waren Akteurinnen des Hospizdienstes: Gabi Rausch, Ehrenamtliche im Hospizdienst, Martina Sporleder, die seit 2020 im ambulanten Hospizdienst Lübbecke arbeitet und Petra Wiggin, die Koordinatorin des Hospizdienstes Lübbecke. Die Ehrenamtlichen berichteten den Schülerinnen und Schülern über ihre Arbeit und erzählten, wie sie dazu gekommen waren und was an ihrer Arbeit so besonders ist.

Im Vorfeld hatten die Schüler Fragen vorbereitet und gestellt, wie zum Beispiel: „Wie gehen Sie damit um, wenn junge Menschen sterben?“ Oder auch: „Haben Sie selber Angst vor dem Tod?“, „Wie sieht Ihr Arbeitsalltag aus?“

Die Besucher gaben dazu sehr ehrliche und beeindruckende Antworten.

Ein weiteres Schülerinteresse bezog sich auf die Wünsche, die die Patienten im Hospiz haben

und welche noch erfüllt werden können. Die Hospizbewohner haben einen sogenannten „Wunschewagen“. Dorthinein können sie ihre Wünsche werfen und diese werden meistens so gut es geht erfüllt. Ein Bewohner wollte zum Beispiel noch einmal an die Nordsee, ein anderer wollte ein letztes Mal auf einem großen Pferd reiten.

Der Besuch vom Hospiz wurden von allen Schülerinnen als sehr interessant wahrgenommen und hat einen sehr tiefen Einblick in die Hospizarbeit gegeben.

„Das geht einem echt nahe, wenn man von der Arbeit mit todkranken Menschen hört. Vor allem, wenn man jemanden kennt und sieht wie dieser stirbt... das stelle ich mir wirklich traurig vor! Aber gerade wenn Kinder sterben - das stelle ich mir richtig schlimm vor.“, sagte eine Schülerin beeindruckt aber auch nachdenklich. Die Mitarbeiter vom Ambulanten Hospiz in Lübbecke freuten sich abschließend auch über die Spende der Schule.



Gabi Rausch, Martina Sporleder, Petra Wiggin

Mut-Mach-Kurs für Drittklässler

Wann bist du mutig? Diese Frage hat der erfahrene Kampfsporttrainer Sebastian Schlapa den Schülerinnen und Schülern der dritten Klassen in den Grundschulen Halldem und Lavern gestellt. Die Antwort haben die Kinder selbst auf sportliche und spielerische Weise herausgefunden. Ziel des Trainings war es, das Selbstbewusstsein der Schülerinnen und Schüler zu stärken.

„Auf dem drei Meter Brett im Schwimmbad bin ich mutig“, antwortete Mara. „Oder wenn ich eine Spinne in meinem Zimmer habe“, so Tim. Auch für Kinder gibt es viele Momente, in denen sie mutig sein müssen. Zum Beispiel schon dann, wenn es darum geht, gegen einen Erwachsenen im Zweikampf anzutreten, während die ganze Klasse zuschaut. Auch wenn es nur darum geht, wer das Bein höher hochheben kann. Mit praktischen Übungen wurde den Kindern deutlich ge-

macht, dass sie eine Menge Mut haben, auch wenn sie es vielleicht noch gar nicht wissen.

Nach dem Aufwärmen ging es in der Sporthalle beispielsweise darum, mit voller Wucht gegen ein spezielles Polster zu treten, auch dann, wenn dieses Polster von einer Mitschülerin oder einem Mitschüler festgehalten wurde. Stufenweise wurde daraufhin der Schwierigkeitsgrad der Aufgaben erhöht, sodass sich die Kinder bei Balance- und Trittübungen überwinden und immer mehr Mut beweisen mussten. Zum Schluss durften alle im Zweikampf ihre Fähigkeiten und ihren Mut testen. Es gab feste Regeln, nach denen die Kinder sich gegenseitig von einer Matte schieben oder drücken konnten. Verlieren war dabei nicht schlimm, man musste nur fünf Situps machen, bevor es eine Revanche gab.

Manche Kinder wollten erst zu-

schauhen, bevor sie manche Übungen selbst versuchten. Aber mit der Zeit wurden auch die zögerlichen Kinder immer mutiger und trauten sich zu, alle Aufgaben auszuprobieren. Organisiert wurde das Training von Gabi Hohmeier, der Schulsozialarbeiterin der Stemweder Grundschulen. Ermöglicht wurde es durch das Aktionsprogramm „Aufholen nach Corona“ des Landes NRW. Nachdem das Training bereits im letzten Schuljahr für die dritten und vierten Klassen durchgeführt wurde und es auch diesmal

wieder ein voller Erfolg war, sind sich die Grundschulen Halldem und Lavern einig, dass es eine Wiederholung und Fortsetzung im nächsten Schuljahr geben soll.

RSP-Möbel
Espelkamp

**Jeden Sonntag
Schahtag**

**14 – 18 Uhr
keine Beratung, kein Verkauf**

**In der Tütenbeke 38
Tel. 05772 6161**

STEMWEDER BOTE

Unsere nächsten
Erscheinungstermine sind:

KW 14 – Samstag, 08. April 2023

Anzeigenschluss: Mittwoch, 29. März 2023 – 10 Uhr

KW 15 – Samstag, 15. April 2023

Anzeigenschluss: Dienstag, 04. April 2023 – 10 Uhr

Manege frei an der GS Levern



Die Fakire sorgten für Erstaunen beim Pubikum

In der Woche vom 27. März gab es für die Schülerinnen und Schüler der Grundschule Levern wieder einmal Zirkusluft zu schnuppern. Familie Richter verzauberte die Grundschulkinder mit ihrem Mitmach-Zirkus Charlie im Rahmen der Projektwoche in mutige Artist*innen, Seiltänzer*innen und Akrobat*innen, in lustige Clowns, gefährliche Tiger und wagemutige Fakire. Dadurch hatten die Kinder die Möglichkeit, Lernen einmal ganz anders zu erleben, verborgene Talente an sich zu entdecken und einmal mehr das Gemeinschafts-

gefühl zu stärken. Es war eine gelungene Projektwoche voller Spaß und Spannung, für die sich das Schulleitungsteam, Frau Manuela Wittenbrink und Frau Judith Schmidt, am Ende der beiden Aufführungen sehr herzlich bei dem Förderverein und den großzügigen Sponsoren bedankte, die dieses Projekt erst möglich gemacht haben. Ihr Dank galt ebenfalls den Eltern für die tatkräftige Unterstützung, der Verwaltung der Gemeinde Stewede, als insbesondere auch ihren Kolleginnen für den großartigen Einsatz bei der Planung und Durch-

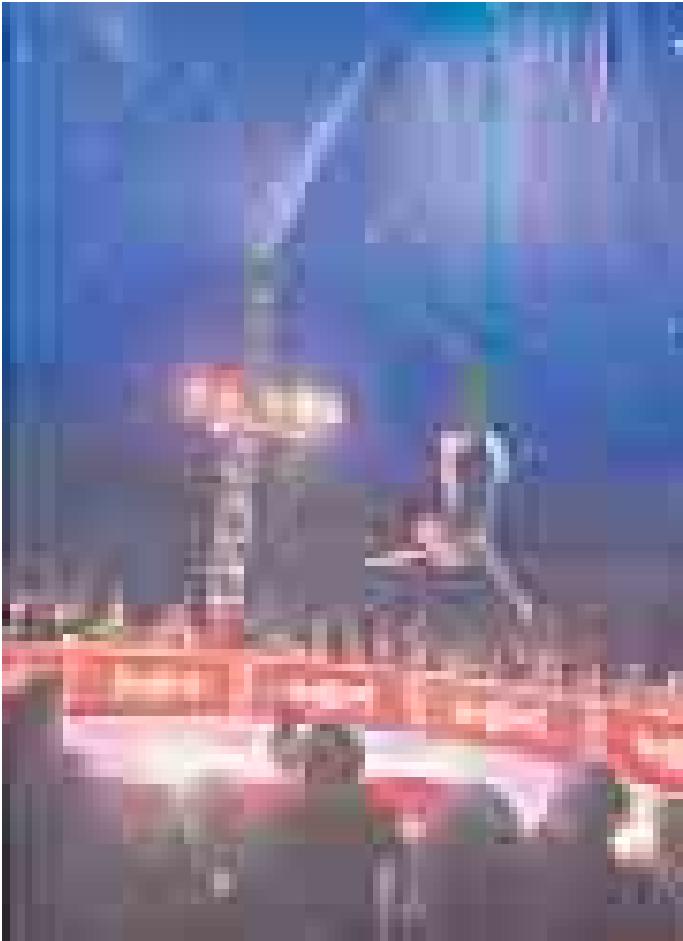

Artistin in der Manege

führung des Projektes, dem stets hilfreich zur Seite stehenden OGS-Team, sowie dem Haus-

meister der Schule, der jederzeit mit Rat und Tat zur Verfügung stand.

Schule thematisiert Rassismus im Alltag

Die Streitschlichter und Medienscouts sowie die Schüler des Ergänzungskurses Demokratie-werkstatt des 9. und 10. Jahrgangs hatten die Expertin Susanna Bormann vom Kommunalen Integrationszentrum und Daniel Kapteina von NRWtoffen in den Unterricht eingeladen. Die beiden Expertinnen veranstalteten einen Workshop mit den Schülerinnen und Schülern zum Thema „Rassismus im Alltag“. Zu Beginn bekamen die Schüler und Schülerinnen einen typi-

schen „Charakter“ zugewiesen und sollten sich in diesen hineinversetzen. Es wurden unterschiedliche Fragen gestellt, bei denen schnell herauskam, welche der Charaktere sich eventuell im Alltag diskriminiert fühlen und welche nicht. Anschließend setzten sich die Schülerinnen und Schüler mit Begriffen auseinander, die rassistisch beleidigend sein können und überlegten, wie die Begriffe und Aussagen eigentlich gemeint sind und was dahintersteckt.

Ein weiterer Baustein des Workshops war, sich mit Werbeanzeigen und Aussagen wie: „Ausländer leben alle auf unsere Kosten“ oder „Deutschland wird durch die vielen Ausländer in gefährlichem Maße überfremdet“ auseinanderzusetzen. Diese Aussagen wurden in Kategorien wie „rassistisch“, „sattes Vorurteil“ oder auch „sexistisch“ bewertet. Das Ziel des Workshops war es, dass die Schüler und Schülerinnen sich mit dem Thema auseinandersetzen und sie dafür zu

sensibilisieren, was rassistisch ist und was nicht. „Mir hat es sehr gut gefallen und vor allem auch weitergeholfen, da z.B. die Frage aufkam, ob man sich schon mal in seinem Umfeld nicht akzeptiert gefühlt hat. Außerdem haben wir in Rollenspielen gelernt, dass viele Menschen ausländischer Herkunft sich oft unwohl fühlen. Frauen türkischer als auch anderer Herkunft werden auf jeden Fall diskriminiert.“, sagte eine Teilnehmerin des Workshops.

JFK – Arbeitskreis Asyl – Flüchtlingshilfe

Für unsere Flüchtlinge in Stewede suchen wir aktuell:

- Kinderkleidung alle Größen
- Schwimmkleidung für Kinder ab 4 Klasse
- Schultaschen alle Klassen
- Töpfe und Pfannen

Unsere Kleiderkammer "Schöne Dinge" ist wieder für Spender und Flüchtlinge jeden Mittwoch von 17.00 bis 19.00 Uhr unter den aktuell gültigen Hygiene Bestimmungen geöffnet. Adresse ist Am Schulzentrum 10.

Fragen zum aktuellen Bedarf an: spenden@neu-in-stewede.de

Wir danken für ihre große Unterstützungsbereitschaft!

Berufsorientierung zum Anfassen: BASF und ZF öffnen die Türen für ihren 11. Tag der offenen Ausbildung

Lemförde. Vielfältig, Live-Events und Informationen „auf Augenhöhe“: Für ihren elften gemeinsamen Tag der offenen Ausbildung haben BASF und ZF ein umfangreiches und attraktives Besuchsprogramm für eine zielgerichtete Berufsorientierung zusammengestellt.

Am Samstag, 15. April 2023, öffnen die beiden Konzerne an ihren Lemförder Standorten von 10 bis 16 Uhr die Türen und laden herzlich ein, unter dem Motto „Gemeinsam in die Zukunft“ einen Blick hinter die Kulissen der jeweiligen Ausbildung zu werfen.

Eingeladen sind besonders die Schülerinnen und Schüler der Abschlussklassen 2024 und 2025 mit ihren Eltern und Lehrern.

Im Mittelpunkt stehen neben der Besichtigung der Ausbildungsstätten zahlreiche Mitmachaktionen und Live-Events zu verschiedenen Themenbereichen sowie umfangreiche Informatio-

nen über die jeweiligen Ausbildungsangebote und Dualen Studiengänge.

Vorbereitet, organisiert und durchgeführt wird der Aktionstag maßgeblich von den Auszubildenden der zwei Unternehmen. Austausch und Dialog „auf Augenhöhe“ zwischen Schülern und aktuellen Auszubildenden genießen dabei einen hohen Stellenwert.

Im modernen Ausbildungszentrum von ZF können die Schülerinnen und Schüler verschiedene Tätigkeitsfelder im Dialog mit den Azubis erkunden und einzelne Arbeitsschritte davon ausprobieren. BASF fokussiert die „Berufsorientierung zum Anfassen“ auf das neue Ausbildungszentrum mit modernem Labor, Ausbildungstechnikum sowie kommunikativem Multifunktionsraum.

Zudem sind Besichtigungen einzelner betrieblicher Ausbildungseinheiten, wie etwa ein Blick in die Instandhaltung, vorgesehen.

Organisatorischer Hinweis: Besuch und Teilnahme sind kostenlos. Ein Programm für kleinere Kinder findet nicht statt.

Kinder unter 14 Jahren haben aus Sicherheitsgründen nur einen eingeschränkten Zutritt.



„High five“ von Alica Hollmer (BASF, Industriekaufrau im 3. Ausbildungsjahr) und René Freimuth (ZF, Produktionstechnologe im 1. Ausbildungsjahr) zum Abschluss der Vorbereitungen für den gemeinsamen Tag der offenen Ausbildung am Samstag, 15. April.

„Bist Du eher technisch interessiert, begeistert Dich alles Wirtschaftliche oder weißt Du noch gar nicht, was Du werden möchtest? Wir freuen uns darauf, ausführlich über unsere spannenden Berufsfelder zu berichten.“



Tag der offenen Ausbildung

Sa., 15. April 2023
in Lemförde
10:00 - 16:00 Uhr

Wir zeigen Euch vielseitige
und spannende
Ausbildungs- und
Studienmöglichkeiten.

Überzeugt Euch selbst!



ZF Friedrichshafen AG
Ausbildungszentrum
Alter Bahndamm 12
48448 Lemförde

www.zf.com/ausbildung/lemfoerde



BASF Polyurethanes GmbH
Elastogranstraße 60
48448 Lemförde

www.basf.com/ausbildung/polyurethanes



Spargelgenuss aus der Region

Saisonstart auf Spargelhof Winkelmann am 1. April

Der 1. April ist für Spargel-Genießer der Auftakt in eine besondere kulinarische Zeit. Ob grün oder weiß, mit Schinken oder Schnitzel, Butter oder Sauce Hollandaise: frisch gestochener Spargel ist immer ein Hochgenuß. Der Spargelhof Winkelmann in Tonnenheide ist einer

der ältesten und größten Spargelanbauer der Region. Der traditionelle Saisonstart wird auch in diesem Jahr wieder auf dem gesamten Hof stattfinden: Die Spargeldiele, der schöne Außenbereich unter großen Bäumen, die Scheune, Hofladen und Café öffnen pünktlich zum Saison-

start. Rund um das Königsgemüse gibt es viele Gerichte, leckere Desserts und erfrischende Getränke. Der Biergarten ist besonders beliebt. Windschutz und Wärmelampen machen ihn von Frühjahr bis in den Spätsommer zu einem Lieblingsplatz für Radler, Tagestouristen, Mittags- und Abendgäste. Täglich geöffnet ab 1. April von 11 - 22 Uhr
Mit dem Karfreitag beginnt

auch die Buffet-Zeit. Jeden Samstag (11 - 14 Uhr) sowie an Sonn- und Feiertagen (11 - 16 Uhr) wird bietet der Hof Vielfalt rund um den Spargel. Die Hofladenbesucher dürfen sich auf Ideen rund um Spargel, Kochen, Essen und Schenken freuen. Leckeres Essen, frische Luft und ein großer Spielplatz für kleine Genießer machen den Besuch zu einem abwechslungsreichen Vergnügen.

WIR ÖFFNEN AM 1. APRIL

**Bäuerlicher Hofladen
Restaurant Spargeldiele
Eiscafe · Idyllischer Biergarten
Ab Karfreitag Spargelbuffet**

Sa 11-14 Uhr · So + feiertags 11-16 Uhr
Spargelhof Winkelmann · Nutteler Str. 50
32369 Rahden/Tonnenheide · Tel. 05771 97060

www.spargelhof.de



Spargel aus der Region bietet die Spargeldiele Winkelmann ab dem 1. April an

RESTAURANT RHODOS

DER GRIECHE IN LEVERN

An allen Ostertagen geöffnet!

ÖFFNUNGSZEITEN:
Dienstag - Samstag : 17 - 23 Uhr
Sonn- und Feiertage :
12 - 14.30 Uhr · 17 - 23 Uhr
Montag Ruhetag (außer an Feiertagen)

Das Rhodos-Team freut sich auf Ihren Besuch.
Leverner Strasse 36 • 32351 Stemwede-Levern
Telefon 05745 / 300 332
www.rhodos-levern.de

Niedliche Hasentüten zum Selberbasteln

Geschenkidee zu Ostern



Ob für die Eiersuche oder als süße Geschenkverpackung: Über die Osterhasentüten freuen sich Jung und Alt. Foto: djd/Pilot Pen

Die Eiersuche ist für Kinder das Highlight an Ostern - Spiel und Spaß sind garantiert. Dabei müssen Schokoeier und Co. aber nicht immer im Nest liegen. Die kleinen Naschereien lassen sich auch kreativ in einer selbst gemachten Hasentüte verpacken. Das macht die Suche gleich noch mal spannender und abwechslungsreicher, wenn in einem der Verstecke ein niedlicher Osterhase wartet! Aber nicht nur für die Kleinen sind die Hasentüten eine schöne Idee, auch als Mitbringsel zum Osterbrunch kommen sie gut an. Denn statt Bonbons, können darin zum Beispiel auch Blumensamen und andere klei-

Frohe Ostern

**Karfreitag
Ostersonntag**
haben wir geschlossen

Ostermontag
haben wir für Sie
von 6:00 - 22:00 Uhr geöffnet

ein frohes Fest
www.hahme-markt.de

FROHE OSTERN

ne Überraschungen verpackt werden. Mit nur wenigen Materialien und Kreativstiften sind die Hasentüten im Handumdrehen gebastelt. Und so geht's:

Das nötige Material

Um die Hasentüten zu basteln, braucht man zunächst Pack- oder Transparentpapier, eine Nadel, einen stabilen Faden, ein Schleifenband, eine Schere, einen Locher und Kreativstifte wie den Fineliner Drawing Pen in Schwarz und den Gelschreiber G2-7, den es von Pilot in einer Auswahl von 31 bunten Farben gibt. Hinzu kommen ausgedruckte Vorlagen für Hase und Anhänger, die man zum Beispiel unter www.pilotpen.de/diy-tutorial kostenlos herunterladen kann.

Schritt 1:

Die Hasenvorlage ausdrucken, ausschneiden und auf das Pack- oder Transparentpapier legen. Dann den Umriss nachzeichnen und ausschneiden. Für eine Hasentüte werden zwei Papierhasen benötigt. Anschließend mit

dem schwarzen Drawing Pen ein Hasengesicht mit Augen, Nase und Barthaaren aufzeichnen. Für rosa Wangen den Gelschreiber G2-7 in Rosa verwenden.

Schritt 2:

Um aus den Hasenhälften eine Tüte zu basteln, beide Teile aufeinanderlegen und mit gleichmäßigen Stichen von circa einem Zentimeter Länge am Rand zusammennähen. Dabei an einer Seite eine kleine, fünf bis sechs Zentimeter lange Öffnung freilassen und den Hasen dort mit Bonbons, Blumensamen oder anderen kleinen Überraschungen befüllen. Anschließend bis zum Ende zunähen.

Schritt 3:

Für den Anhänger die ausgedruckte Ostereivorlage oder eine selbst gewählte Form aus Papier ausschneiden und mit verschiedenfarbigen G2-7 Stiften individuell gestalten. Am Ende lochen und mit Schleifenband an der Hasentüte befestigen. Fertig ist das süße Ostergeschenk! (djd)



Das Material für die Osterhasentüten auf einen Blick. Foto: djd/Pilot Pen

LaCabanita®

Seife, Gartenkeramik, Feines und Wein aus dem Mittelmeerraum

Drohner Str. 20 Stenwedde-Drohne
Do. u. Fr.: 14 - 18 Uhr
Sa. 10 - 14 Uhr

Hofverkauf & Onlineshop www.lacabanita.de

	<p>Karfreitag Fischbuffet ab 11.30 Uhr abends geschlossen Nur mit Reservierung</p>
	<p>Ostersonntag mittags à la carte ab 11:30 Uhr Ostermontag Frühstücksbuffet ab 9 Uhr <u>an beiden Tagen abends geschlossen</u> Nur mit Reservierung</p>

Makoschey

Schmuck & Erlesenes

Schnelle seriöse Bewertung vor Ihren Augen

Wir kaufen:

- Gold- und Silberschmuck
- Silberbestecke (auch versilbert)
- Alt-, Bruch- und Zahngold
- Silbermedaillen
- Gold- und Silbermünzen aller Art
- DM-Münzen

Bad Essen · Lindenstraße 61 · Tel 05472 977270
www.schmuck-badessen.de **Sonntags 14-18 Uhr verkaufsoffen**

KARFREITAG
ab 18.00 Uhr geöffnet
Verschiedene Fisch- und Spargelgerichte

OSTERSONNTAG
von 11.30 Uhr - 14.30 Uhr
FESTLICHES BUFFET
mit verschiedenen Vorspeisen, Suppe, Hauptgerichte mit Spargelspezialitäten und süßen Nachspeisen
34,90 €

MUTTERTAG
von 11.30 Uhr - 14.30 Uhr
MUTTERTAG-DANKESCHÖN-BUFFET
Reichhaltiges Buffet mit verschiedenen Vorspeisen, Suppe, Hauptgerichte mit Spargelspezialitäten und süßen Nachspeisen
29,90 €

SCHWIIZERALP
HOTEL UND RESTAURANT

Am Kirchplatz 5 • Stenwedde-Levern
Bitte reservieren Sie
telefonisch unter 05745 2101
info@schwiizeralp.de

Lebendiges Museum

Samstag herrschte reges Treiben auf dem Gelände des Deutschen Windkraftmuseums in Stemwede. Am Vormittag fand eine Lehrerfortbildung des Carl-Reuther-Berufskollegs aus Hennef statt. Prof. Dr. Klaus Kuhnke und der pensionierte Schuldirektor Ulrich Zieske informierten, debattierten und experimentierten mit der Gruppe über Grenzen und Möglichkeiten der Energienutzung aus Sonne und Wind. Öffentlich folgten nachmittags hochkarätige Fachvorträge zu aktuellen Themen des Energetischen Bauens und Sanierens: Klaus Teipel vom Stemweder Energie Stammtisch stellte das Programm „ubakus.de“ vor. Die Software ermöglicht es, schnell und unkompliziert Bauteile bezüglich Wärmedämmung, Feuchte- und Hitzeschutz zu analysieren und Varianten der Veränderung zu berechnen. Prof. Dr. Klaus Kuhnke vom Solarenergieverein Osnabrück gab Erläuterungen und Tipps rund um das Thema Wärmepumpe. Dipl. Ing. Andreas Henemann, Architekt aus Quackenbrück, referierte zum The-



Prof. Kuhnke referierte im Windkraftmuseum

ma Plusenergiehäuser. Schließlich leitete Schatzmeister Reinhard Schlechte die Jahreshauptversammlung des Vereins für den erkrankten Friedrich Bosse. Dieser ist seit fast 25 Jahren als Vorsitzender erfolgreich tätig. Die Versammlung sprach ihm für weitere drei Jahre das Vertrauen aus. Ewald Seebode wurde als Schriftführer neu in den Vorstand gewählt. Alle übrigen Gremien und Ämter führen ihre Arbeit ohne personelle Änderungen fort.

Reinhard Schlechte bedankte sich bei allen Aktiven für ihr Engagement. Ulrich Zieske berichtete über den Stand der Umstrukturierung des Museums, bei der er maßgeblich von Wilfried Winkelmann, Urban Schippmann und Arne Jäger unterstützt wird. Ausstellungsstücke werden restauriert und erlebbar gemacht. QR-Codes und ein Außenmonitor ermöglichen den Gästen sich individuell und multimedial zu informieren. Das Ausstellungsgelände soll in die-

sem Jahr erweitert werden, um eingelagerte Objekte der Öffentlichkeit zugänglich zu machen. Finanzielle Basis dieser Entwicklung war die Aufnahme in das Förderprogramm Vital NRW „Erneuerbare Energien - Chancen, Konflikte und Bedeutung in der Klimakrise“. Allerdings stellt die geforderte 35-prozentige Eigenbeteiligung des Vereins noch eine Herausforderung dar, die ohne weitere Sponsoren kaum zu leisten sein wird.

30 JAHRE Ihr Küchen-partner
Willmann
Ihre **Küchenausstellung** in Hunteburg
www.kuechenwillmann.de
Telefon: 0 54 75 - 17 54

ANZEIGEN · PROSPEKTEVERTEILUNG DRUCKE · WEB-AUFTRITTE · FILM

Rufen Sie mich an und vereinbaren Sie einen Termin mit mir.



Wir rücken Ihre Produkte und Dienstleistungen, die gesamte Leistungsfähigkeit Ihres Unternehmens, individuell nach Ihren Wünschen, ins richtige Licht.

ZEITUNG Lokaler geht's nicht. **DRUCK** Satz, Druck, Image. **WEB** 24/7 online. **FILM** Perfekter Drehmoment.

Online lesen: stemwede-bote.de/e-paper | Social-Media: unserort.de/stemwede

**STEMWEDER
BOTE**

VERTEILUNG IN
STEMWEDE UND IN DER
SAMTGEMEINDE LEMFÖRDE

MEDIENBERATER Holger Brehme
Stemwederberg Str. 80, 32351 Stemwede-Wehdem
FON 05773 8319 **FAX** 05773 8313
E-MAIL stemweder-bote@rautenberg.media

BÜROZEITEN

Mo. bis Fr. von 10.00 - 12.00 Uhr und
Di. zusätzlich von 15.00 - 17.00 Uhr oder
nach telefonischer Vereinbarung.

Saubere Landschaft am 1. April in Levern

Stemwede-Levern. In Levern findet am Samstag, 1. April, wieder die Aktion „Saubere Landschaft“ statt. Daran beteiligt sich auch der Heimatverein Levern. Die Heimatfreunde treffen sich um 11 Uhr an der Badeallee, um an der Allee und umzu Müll einzusammeln. Anschließend spendiert der Heimatverein den fleißigen Helferinnen und Helfern etwas für den „süßen Zahn“. Der Verein freut sich auf viele Mitwirkende beim gemeinsamen Reinemachen. Am Sonntag, 2. April, öffnet das Heimathaus im

historischen Leverner Ortskern zum ersten Mal in diesem Jahr seine Pforten. Von 14 bis 18 Uhr können Gäste viele Exponate aus mehr als 1.000 Jahren Orts-geschichte betrachten und sich auch über die Arbeit des Heimatvereins informieren. Am Dienstag, 4. April, jährt sich das Ende des Zweiten Weltkriegs im Lübbecke Land zum 78. Mal. Am 4. April 1945 befreiten alliierte Truppen den damaligen Landkreis Lübbecke von der Nazi-Herrschaft. In Levern gab es schwere Kämpfe, verantwort-

lich dafür waren Nazi-Funktionäre, die den kaum bewaffneten und kaum ausgebildeten jugendlichen Soldaten die Verteidigung Leverns gegen eine britische Panzerarmee befahlen. Viele Menschen und Tiere bezahlten die sinnlosen Befehle der verbrecherischen Hitler-Faschisten mit ihrem Leben, zahlreiche Häuser in Levern wurden zerstört. Der Heimatverein veranstaltet am Dienstag, 4. April, ein Gedenken zum Kriegsende. Beginn ist um 18 Uhr am Gedenkstein an der Ecke Hülgel-

straße/Schröttinghauser Straße. Der Rundgang führt entlang der damals umkämpften Bereiche und endet an den Kriegsgräbern auf dem Friedhof. An den Rundgang schließt sich eine Lesung im Heimathaus Levern an. Dabei werden Passagen aus dem Tagebuch vorgetragen, die Zeitzeuge Karl Griesse damals aufgezeichnet hatte. Das Tagebuch Grieses „1945 - Jahr des Zusammenbruchs“ hatte der Heimatverein Levern Ende vorigen Jahres als Buch in kleiner Auflage vorgestellt.

Osterfeuer

Dorfgemeinschaft Haldem

Die Dorfgemeinschaft Haldem lädt alle Bürgerinnen und Bürger zum Osterfeuer in die beheizte Feldscheune ein.

Am Ostersonntag, ab 19 Uhr, wollen wir wieder das traditionelle Osterfeuer an der Feldscheune mit euch feiern. Mit Musik, einer großen Auswahl an Getränken, und Bratwurst zur Stärkung, wollen wir mit allen Haldemern, sowie Freunden und Bekannten, ein paar

schöne Stunden am Fuße des Stemweder Berges verbringen. Um wetterunabhängiger zu werden, wird die Feldscheune in diesem Jahr entsprechend beheizt. Gegen 20 Uhr dürfen dann alle Kinder unter Aufsicht der Erwachsenen das Osterfeuer mit Fackeln entzünden und setzen damit den Startschuss zu einem Dorfabend mit Spaß und Geselligkeit. Wir freuen uns auf euch.

Blutspenden in Levern

Zum jüngsten Blutspendetermin in der Leverner Sport- und Festhalle erschienen 99 Blutspender, davon zwei Erstspender. Das Team um Blutspendebeauftragte Sabine Brandt begrüßte außerdem fünf Jubiläumsspenden.

Zum 25. Mal spendete Birgit Grewe, zum 50. Mal spendete Wilhelm Piel, ihre 75. Spende gab Marianne Rodenbeck und

Jürgen Rixen sowie Reinhard Pöttker spendeten zum 125. Mal ihr Blut.

Blut ist nach wie vor knapp. Deshalb freut sich der DRK Ortsverein Stemwede auf zahlreiche Spender beim nächsten Blutspendetermin am 6. April von 16 bis 20 Uhr in der Begegnungsstätte in Wehden. Terminbuchungen sind ab sofort in der App möglich.

Landwirtschaftliche Maschinen - und Gerätegemeinschaft

Einladung zur Jahreshauptversammlung
Zur ordentlichen Mitgliederversammlung am
Donnerstag
den 27.04.2023 beim Gastwirt Ferdinand Jobusch
laden wir freundlichst ein.
Die Versammlung beginnt pünktlich um 19.30 Uhr !

Tagesordnung

1. Eröffnung und Begrüßung durch den Vorsitzenden
2. Geschäftsbericht 2022 mit Verlesung des Protokolls der JHV 2021
3. Jahresschlußbilanz 2022
4. Bericht der Kassenprüfer
5. Genehmigung der Jahresschlußbilanz und Entlastung des Vorstandes
6. Wahl der Kassenprüfer
7. Beschlussfassung zur Änderung der Satzung in den Punkten:
 - §3 Mitgliedschaft,
Satz 1 mit folgendem neuen Wortlaut:
Die Mitgliedschaft können landwirtschaftliche Betriebsleiter und deren nächsten Angehörigen erwerben, bei denen einen Benutzungsmöglichkeit der vorhandenen Geräte und Maschinen gegeben ist.
 - §5 Mitgliederversammlung,
Satz 8 mit folgendem neuen Wortlaut:
Eine außerordentliche Mitgliederversammlung ist von Vorstand unverzüglich einzuberufen, wenn 1/4 der Mitglieder dieses unter schriftlicher Angabe des zu beratenden Tagesordnungspunktes verlangt, der den Vereinszweck zum Inhalt hat oder wenn der Vorstand selbst die Einberufung beschließt.
 - §6 Vorstand,
Satz 1 mit folgendem neuen Wortlaut:
Der Vorstand besteht aus dem 1. Vorsitzenden, seinem Stellvertreter, dem Geschäftsführer und dem erweiterten Vorstand aus 2 - 4 weiteren Vereinsmitgliedern. Sollte es zu einer Patt Situation kommen, entscheidet der Vorsitzende mit einer weiteren Stimme.
8. Wahl eines Versammlungsleiters
9. Wahlen zum Vorstand
10. Verschiedenes

Um zahlreiches Erscheinen wird gebeten!
Der Vorsitzende
(gez. D. Thomsmeier)
Der Geschäftsführer
(gez. H. Osterwisch)



Letzte Ruhe unter ehrwürdigen Bäumen
Hollwinkel 2 | 32361 Pr. Oldendorf | Tel.: 05743 - 9302993
www.hollwinkel-ruhewald.de | ruhewald@hollwinkel.de

Jahreshauptversammlung des FC Oppenwehe



(v.l.) Karl- Heinz Eikenhorst, Kurt Nagel, Jörg Uphoff

Viele erfreuliche Nachrichten konnte der Vorstand des FCO auf der diesjährigen Jahreshauptversammlung vermelden. Mit den Mitgliederzahlen des FC Oppenwehe geht es bereits seit vielen Jahren steil bergauf. Im Rahmen der Jahreshauptversammlung erklärte der Geschäftsführer Patrick Meier dass seit 2014 die Mitgliederzahlen von 750 auf 1002 Mitglieder zum Ende des Jahres 2022 angestiegen seien. Als Hauptgrund hierfür sah er vor allen Dingen den sehr breit aufgestellten Breitensportbereich des Vereins. Neu hinzu kommt ab sofort die neu gegründete Darts-Abteilung des Vereins. Die ersten Scheiben hängen schon im Vereinsheim und ab sofort werden jeden Mittwoch um 19 Uhr Pfeile geworfen. Ralf Nünke, 1. Vorsitzender des FCO, ging in seinem Bericht nochmal auf die große Jubiläumsfeier anlässlich des 100-jährigen Jubiläums ein, die im vergangenen Jahr nachgeholt wurde. Auch der Besuch der Ehrenamtstour des Landessportverbandes war ein echtes Highlight. Gefreut haben sich

insbesondere die Kinder über die Fertigstellung des Soccercourts auf der Oppenweher Sportanlage. Mittlerweile wird die Anlage täglich von spielenden Kindern genutzt, auch die Grundschule nimmt das Angebot gerne an. Dank galt in diesem Zusammenhang Sandro Nagel und seinem Helferteam, die etliche ehrenamtliche Stunden für die Arbeiten am und um den Court leisteten. Erfreulich auch die Meisterschaft der Damenmannschaft in der Kreisliga und der damit verbundene Aufstieg in die Bezirksliga, sowie die Meisterschaft der A-Jugend in der Kreisliga B sowie der Kreispokalsieg der D2-Junioren. Kreisvorsitzender Karl-Heinz Eikenhorst ehrte Robert Hill für seine langjährigen Dienste für den Verein mit der FLVW-Nadel in Gold. Zusammen mit Jörg Uphoff, dem Vorsitzenden des Kreisschiedsrichter-Ausschusses ehrte er dann Kurt Nagel mit der Verbandsehrennadel in Gold für seine jahrzehntelange Tätigkeit als Schiedsrichtersachbearbeiter des Fußballkreises Lübbecke. Auch der FCO sprach einige Ehrungen für



Die geehrten Mitglieder des FC Oppenwehe

langjährige aktive Mitglieder aus, so wurden Markus Detert, Nils Klamor, Henrik Heselmeier und Henrik Pieper mit der silbernen Vereinsnadel ausgezeichnet. An Kathrin Nagel und Sylvia Rossa wurde die goldene Ehrennadel verliehen. Die Vorstandswahlen brachten einige Veränderungen mit sich. So stand die 2. Vorsitzende Sylvia Rossa nach über 20 Jahren Vorstandsarbeit nicht mehr für eine Wiederwahl zur Verfügung. Ralf Nünke und Karl-Heinz Eikenhorst lobten sie insbesondere für ihr Engagement im Bereich Breitensport. Unter ihrer Regie wurden zahlreiche neue Breitensportangebote ins Leben gerufen. Karl-Heinz Eikenhorst schätzt, dass der Verein wahrscheinlich über die größte Anzahl von unterschiedlichen Breitensportangeboten im Altkreis verfügt. Dies sei einer ihrer größten Verdienste. Im Moment kümmert sie sich aber auch federführend um den neu angelegten Naturerlebnispark auf dem Sportgelände, der schon mit heimischen Pflanzen bepflanzt wurde. Im Frühjahr folgen nun Nistkästen, Insektenhotels, Igelhäuser und

Eulenhöhlen. Das ganze Projekt dient dem Naturschutz, soll die Mäharbeiten am Sportgelände verringern und wird auch zusammen mit der Grundschule betreut. Für Sylvia Rossa wurde Gaby Henke als neue 2. Vorsitzende einstimmig von den anwesenden Vereinsmitgliedern gewählt. Nils Klamor übernimmt von Gaby Henke den Posten des 2. Geschäftsführers. Wiederwahl gab es für den 1. Geschäftsführer Patrick Meier, den 2. Kassierer Kai Engel und den Fußballfachwart Christian Wüppenhorst, sowie die 3. Kassiererin Linda Riesmeier und Oliver Schäffer als 4. Kassierer. Neue Kassenprüferin ist Michelle Vogt. Besonders stolz machte die Verantwortlichen, dass auch im vergangenen Jahr über 200 Sportabzeichen abgelegt wurden. Auch in diesem Jahr sind wieder einige Aktionen geplant, so ist die Fertigstellung des Outdoor-Fitnessbereichs, das große Pfingstsportfest, sowie das Zeltlager. Geplant ist auch erstmals eine Vereins-Skifreizeit, die im Februar 2024 nach Südtirol führen wird.

Frauenfrühstück der Stemmweder Landfrauen

Nach dreijähriger Coronabedingter Pause konnte das beliebte Frauenfrühstück der Stemmweder Landfrauen wieder stattfinden. Genutzt wurde diese Veranstaltung auch, um die anstehende Jahreshauptversammlung inklusive Wahlen durchzuführen. Anke Hesekamp begrüßte rund 120 Frauen, die sich im „Stemmweder Hof“ in Wehden eingefunden

hatten. Auch galt der Gruß Frau Marianne Berger, welche als Vertreterin vom Kreisvorstand Minden-Lübbecke dazugekommen war, um als Wahlleitung zu fungieren. Bevor es in der Tagesordnung weiter gehen sollte galt es dem Frühstückbufett die ganze Aufmerksamkeit zu widmen. Ein Büfett, bei dem sich niemand lange bitten ließ, denn

es versprach den Geschmacksnerven nur Gutes zu tun. Gudrun Nobbe übernahm den dritten Programmpunkt, den Geschäftsbericht. Sie ließ das Jahr Revue passieren und verwies noch einmal auf die drei Coronajahre, welche das Vereinsleben nahezu zum Erliegen gebracht hatten. Wieder durchgestartet wurde mit Radtouren,

Teilnahme an der „Aktion saubere Landschaft“, Gesellschaften mit Frühstück, einer Fahrt zum Landgut Kaamps und Emsflower, und einem Spiralmuskeltraining, welches großen Anklang gefunden hatte. Mit dem Highlight, der Fahrt auf das Rittergut Remeringhausen zu einem vorweihnachtlichem Markt, dem alljährlichen Bücherfloh-

markt und der Weihnachtsfeier ließ man das Jahr ausklingen. Soweit der Bericht von Gudrun Nobbe, welches auch ihr letzter in der Funktion als Vorsitzende gewesen sein sollte. Gudrun Nobbe und Anke Hesekamp standen nicht wieder zur Wahl. Der Kassenbericht wurde von Anke Wichering gehalten. Die Kasse war im Vorfeld von den Kassenprüferinnen Sabine Renegarbe und Manuela Hemann geprüft worden. Sie bescheinigten eine einwandfreie Kassenführung. Der Antrag auf Entlastung des Vorstandes wurde einstimmig angenommen. Als neue Kassenprüferin wurde Manuela Öhlschläger gewählt. Manuela Hemann bleibt noch ein Jahr im Amt. Der Tagesordnungspunkt vier wurde von Marianne Berger durchgeführt. Nach kurzer Vorstellung ihrer Person konnte sie auf Nachfrage feststellen, dass keine geheime Wahl beantragt wurde. Als neues Team für den

Ortsverband Stemwede stellten sich mit kurzen Worten zu ihrer Person Christina Lange (Twiehausen), Andrea Heitmann (Oppenwehe), Anke Wichering (Levern), Marion Schmedt (Dielingen), Anette Stickan-Kramer (Wehden) und Katrin Nagel (Oppenwehe) vor. Mit einstimmigem Wahlergebnis wurden alle fünf Kandidaten gewählt, wobei Christina Lange als Teamleitung benannt wurde. Es gab Veränderungen in den Vorständen der Ortsgruppen. Die Ausscheidenden Vorstandsmitglieder wurden von Christina Lange und Andrea Heitmann mit einem Blumenstrauß, einer Urkunde und vielen lieben Worten verabschiedet. Ausgeschieden sind: Gudrun Nobbe, Anke Hesekamp, Manuela Öhlschläger und Ingrid Becker (alle Ortsverband Stemwede). Helga Hegerfeld und Marlies Hafer (Ortsgruppe Arrenkamp), Helga Göker und Erika Reckmann (Ortsgruppe Levern)

und Roswitha Pistler und Ute Niestrath (Ortsgruppe Twiehausen). Die Bekanntgabe von bevorstehenden Terminen und Hinweise auf noch freien Plätze bei Mehrtages-

fahrten wurden verlesen. Für den Weg nach Hause gab es noch eine Geschichte zum Thema „Anders sein“ mit dem Titel „Der Gedanke des Tages“.



(v.l.) Manuela Öhlschläger, Anke Wichering, Helga Göker, Gudrun Nobbe, Erika Reckmann, Anke Hesekamp, Marion Schmedt, Ute Niestrath, Helga Hegerfeld, Ingrid Becker, Andrea Heitmann, Roswitha Pistler, Christina Lange

SPORT IN STEMWEDE

Reitverein Altes Amt Dielingen lädt zum traditionellen Reitturnier ein

(K.Hüsemann) Vom 31. März bis 2. April veranstaltet der Reitverein Altes Amt Dielingen auf der Reitanlage in Döhne, Zur Toppheiße 9 sein 48. Hallenreitturnier. Pferdefreunde und Zuschauer aus der Umgebung sind herzlich eingeladen Pferdesport hautnah zu erleben. Wir freuen uns über jeden Gast, der mit uns in geselliger Runde und bester leiblicher Versorgung ein paar schöne Stunden verleben möchte. Am Freitag, 31. März, finden nachmittags Dressurprüfungen der Klasse A und eine Dressurpferdeprüfung der Klasse A statt. Der Samstag beginnt morgens mit einer Dressur Klasse L, danach schließen sich Springprüfungen vom Einsteigerbereich bis zur Klasse L an. Sonntagmorgen geht es mit Dressuren der Klasse E und A los, die Mittagszeit gehört den jüngsten Reitern mit Führzügelklasse und Reiterwettbewerben und den weiteren Nachmittag füllen Springreiter der Klassen E und A. Die genaue Zeiteinteilung finden Sie auf unserer Homepage www.reitverein-altes-amt-dielingen.de



Der Döhner Reiternachwuchs freut sich auf den nächsten Auftritt: (v.l.) Zoe Marie Gunia, Inken Langhorst, Greta Wichering, Sophie Wichering, Sinje Gunia. Foto: Julia Wichering

SCHÜTZENVEREINE INFORMIEREN

Karl Heinz Koch neuer König der „alten Garde“

Die Mitglieder der „alten Garde“ vom Schützenverein Levern haben sich am 17. März in der Schützenhalle getroffen um einen neuen König der alten Garde zu ermitteln.

Karl Heinz Koch gelang es den Apfel vom Adler abzuschießen, das Zepter wurde durch Günter Vullride abgeschossen. Nach einem spannenden Schießen war es dann schließlich Karl-

Heinz Koch der den Adler samt Krone zu Fall brachte, und somit neuer König wurde.

An dieser Stelle möchten sich die Mitglieder der „alten Garde“ auch bei Stefan Hartmann

vom E-Center Hartmann und Jürgen Schumacher vom Getränkehaus Kettler bedanken, die uns bei dieser Veranstaltung mit Speisen und Getränken unterstützt haben.

Schützenverein Arrenkamp informiert

1. Aktion saubere Landschaft in Arrenkamp

Am Samstag, 1. April, findet in Arrenkamp die „Aktion saubere Landschaft“ statt. Treffen für die alle freiwilligen Helfer ist um 14 Uhr, in entsprechender Kleidung (nach Möglichkeit mit Warnweste) und Ausrüstung, an der Schützenhalle in Arrenkamp. Die Straßen- und Wege-

ränder in unserem schönen Dorf sollen nach Müll abgesucht und davon befreit werden.

Für das leibliche Wohl im Anschluss wird ausreichend gesorgt.

2. Nachtschießen der Jungschützen in Arrenkamp

Am Donnerstag, 6. April, findet das traditionelle Nachtschießen der Jungschützen in der Schüt-

zenhalle in Arrenkamp statt. Schießbeginn ist ab 18.30 Uhr. Die Siegerehrung wird gegen 1 Uhr durchgeführt.

3. Osterfeuer in Arrenkamp

Am Ostersonntag, 8. April, findet an der Schützenhalle das alljährliche Osterfeuer der Dorfgemeinschaft Arrenkamp in gewohnter Weise statt.

Herzlich eingeladen sind alle

Dorfbewohner sowie alle Mitglieder der örtlichen Vereine jeweils mit Freunden und Bekannten.

Beginn ist gegen 19 Uhr bei Abenddämmerung.

Für das leibliche Wohl wird ausreichend gesorgt werden.

Um rege Beteiligung bei allen Anlässen wird gebeten.

- Der Vorstand -

FREIWILLIGE FEUERWEHR

Jahreshauptversammlung der Löschgruppe Wehdem-Westrup

Bereits am 27. Januar beging die Löschgruppe Wehdem-Westrup ihre erste Jahreshauptversammlung nach den Coronajahren. Neben den zahlreichen Einsätzen der letzten Jahre, die durch Brandinspektor Jan Struckmann erläutert wurden, standen besonders Ehrungen und zahlreiche Neuaufnahmen im Focus der Versammlung. Zu den besonderen Einsätzen zählte unter anderem der Einsatz „Hund in Schacht“, dieser Einsatz wurde überregional medial beachtet sowie der Brand eines landwirtschaftlichen Anwesens im Dezember, welcher die Löschgruppe mehrere Tage beschäftigte. Insgesamt vielen im Jahr 2022 1.901 Einsatzstunden an. So viele Einsatzstunden gab es bisher noch nie. Mit sieben Aufnahmege suchen stellt dieses Jahr einen neuen Rekord auf. Aufgenommen wurden Daniela Schnier, Lea Eigenbrodt, Henning Holle, Jonas Möller, Oliver Jürgens, Marlon Steinkamp und Paul Lütke meier. Neben den Aufnahmen gab es auch für zwei verdiente Mitglieder der aktiven Wehr den Übergang in die Ehrenabteilung der Feuerwehr Stemwede. Friedrich Sander, der im Besonderen bei allen Aktivitäten der Wehr stets eine Institution war, und der langjährige stell-



Löschgruppe Wehdem-Westrup

vertretende Löschgruppenführer Thomas Quebe, der die Löschgruppe 15 Jahre lang mitführte und so seine Spuren hinterlässt, wurden durch den Leiter der Wehr, Andreas Rümke in die Ehrenabteilung übernommen. Mit den Neuaufnahmen umfasst die Löschgruppe Wehdem-Westrup inzwischen 61 aktive Mitglieder. Ebenso konnte Rümke zahlreiche Beförderungen aus den letzten Jahren vornehmen.

Aus 2022

Christian Schnier und Maximilian Boelk zum Feuerwehrmann, Andreas

Bick zum Hauptfeuerwehrmann, Sascha Eigenbrodt zum Brandmeister, Dennis Kirsch zum Oberbrandmeister und Sven Wessel zum Hauptbrandmeister

Im Jahr 2023

La Eigenbrodt, Daniela Schnier, Henning Holle, Jonas Möller und Paul Lütke meier als Neuaufgenommene zu Feuerwehrmann/frau Anwärtern, Marlon Steinkamp und Oliver Jürgens wurde, da sie bereits in der Jugendfeuerwehr aktiv waren, direkt zum Feuerwehrmann, Nico Steinkuhle zum Hauptfeuerwehrmann,

Mike Schäfer zum Unterbrandmeister und Mathias Pelzer. Im Ausblick auf das kommende Jahr stellte der Leiter der Wehr einige Investitionen in die Feuerwehr in Aussicht, so werden neue Atemluftflasche angeschafft, die deutlich leichter sein werden. Auch neue leichte Einsatzkleidung für die technische Hilfe, aber auch für Vegetationsbrände im Sommer werden im April kommen. Ebenso werden für jeden Löschgruppe CO2 Warner angeschafft, um die Sicherheit der Einsatzkräfte zu erhöhen.



Alleskönner Kirschlorbeer

Schön, duftend und blickdicht



Foto: Plantipp/akz-o

Kirschlorbeer ist eine beliebte Hecken- und Sichtschutzpflanze. Das blickdichte, immergrüne Gehölz mit seinem sattgrünen, glänzenden, immergrünen Laub bietet bei niedrig wachsenden Sorten eine feine Abgrenzung. Höher wachsende Sorten wehren schnell neugierige Blicke ab und schützen vor starken Winden. Während der Blütezeit verbreitet die Lorbeer-Art einen wunderbaren Duft, der viele Insektenarten anlockt. Jedes Blatt hat unterseits mehrere Nektardrüsen, eine wichtige Nahrungsgrundlage für Insekten. Dies ist gerade in der zweiten Jahreshälfte für die Insektenwelt wichtig, da die heimische Pflanzenwelt meist in der ersten Jahreshälfte blüht. Danach wird das Nahrungsangebot für sie knapper. Wer seinen Kirschlorbeer schneiden möchte, greift im Sommer zur Heckenschere; im oder vor dem Winter sollte er

nicht geschnitten werden, damit er keine winterlichen Blattschäden davonträgt. Wer sich den Heckenschnitt wegen der großen Blätter nicht selbst zutraut, findet sicher einen guten und erfahrenen Gärtner in einer Baumschule vor Ort. Hier beraten Experten auch über neue Sorten wie Elly, Genolia oder Obelisk, die besonders kompakt und aufrecht wachsen und optimal für Hecken geeignet sind. Der zur Familie der Rosengewächse zählende Kirschlorbeer gilt als giftig, nicht genießbar, deshalb sollte er nicht an Kin-

dergärten oder Grundschulen gepflanzt werden. Aktuelle Vergiftungen sind allerdings keine bekannt.

Kirschlorbeerschnitt lässt sich mit dem Gartenhäcksler zerkleinern und ist dann wie jeder andere Gehölzschnitt gut kompostierbar. Samen gibt man am besten in den Restmüll. Ursprüngliche Heimat des Zierstrauchs ist Südosteuropa. Er bevorzugt sonnige bis halbschattige Standorte. Nahrhaften Lehm liebt er, er kommt aber auch mit sandigen Böden zurecht. In harten Wintern mit klirrender Kälte können die

Blätter auf der Windseite verbräunen, was aber sehr selten passiert.

Sobald die ersten Frühlingstriebe kommen, regeneriert sich die Pflanze schnell. Mit heißen und trockenen Sommern kommt der widerstandsfähige Geselle gut zurecht. Was Kirschlorbeer nicht mag - schattigen Konkurrenzdruck durch andere Gehölze.

Bei gärtnerischen Fachleuten ist er insgesamt, vor allem aber als Klimapflanze für die Zukunft und als Nahrungsangebot für die Insektenwelt hoch angesehen. (akz-o)

Die größte Auswahl für Ihren Garten!

Wir beraten Sie gerne auf dem Weg zu Ihrem Traumgarten!

Im Eikrode 10 · 49565 Bramsche-Engter
05468-1584 · www.baumschule-igel.de

IGEL
Gartenkultur

Der Mammen
Charaktergärtner

Schon an Ihre Rasenpflege gedacht?
Rasen vertikutieren, düngen und kalken.
Wir übernehmen das gerne für Sie!

Garten- und Landschaftsbau

Tel. 05492-2090586 www.charaktergaertner.de

Forst- und Gartenservice Frank Lepa

Im Schlingerort 9 · 49179 Venne
Mail: forstlepa@gmx.de

Tel.: 05476-1815
Fax: 05476-919347
Mobil: 0175-4073445

- Baum- und Kronenschnitt bis 30m
- Sturmschadenbeseitigung
- Wurzelfräsen • Forstarbeiten
- Heckenschnitt
- Garten- u. Grabpflege
- Montage div. Zaunsysteme
- staatl. gepr. Baumkontrolleur



Fachbetrieb zur Entfernung von Eichenprozessionsspinnern

„Auf unsere Wehr ist stets Verlass“

Stemweder Feuerwehrkameraden blicken zurück

Levern (hm). Andreas Rümke, Leiter der Freiwilligen Feuerwehr Stemwede, stellte in seinem Bericht über das Einsatzgeschehen im zurückliegenden Jahr klar heraus, dass die Kameraden stets für die Bürger der Gemeinde da seien. Hinter den Feuerwehrleuten lag ein, im Vergleich zu den Vorjahren, arbeitsintensives Jahr. Insgesamt wurden sie 160 mal zur Hilfe gerufen. So oft, wie niemals zuvor. Etwa doppelt so viele Einsätze wie im Jahr zuvor, auch das Jahr 2020 war mit knapp 120 ein deutlich ruhigeres Jahr. Beim diesjährigen Jahresschlussdienst der Feuerwehr hielt Rümke Rückblick auf drei Jahre, da Corona-bedingt die Versammlungen 2022 und 2021 ausgefallen waren. Jahre in denen trotzdem viel passiert ist. Es gab Einweihungen von Gerätehäusern, einen Wechsel in der Wehrführung (Andreas Rümke wurde Nachfolger von Joachim Lübke), das Jubiläum der Jugendfeuerwehr Haldem-Arrenkamp, einen Beförderungsdienst in der Begegnungsstätte und einem großen Ehrungsabend im Feuerwehrgerätehaus Dielingen-Drohne. „Die Feuerwehr musste während der Corona-Zeit viele strengeren Regeln folgen. Das beherrschte auch das Ausbildungswesen, nicht nur in Stemwede sondern deutschlandweit“, machte der stellvertretende Führer der Wehr, Matthias Maler deutlich. „Alles noch mal gut gegangen, man muss den FW Männern und Frauen für ihre Disziplin und ihr Durchhaltevermögen dankbar sein“, ist Maler froh. Hinter der leistungsfähigen Stemweder Feuerwehr stehen 409 aktive Kameraden, die sich mit großem Engagement, Idealismus und Einsatzfreude in den Löschgruppen einsetzen und 206 Kameraden in der Ehrenabteilung, die über Jahrzehnte das ehrenamtliche Prinzip geprägt haben. Die Jugendfeuerwehr

zählt 46 Mitglieder, 38 Mädchen und Jungen sind in der Kinderfeuerwehr.

„Die Pandemie hat uns alle stark beeinflusst und das Ehrenamt erschwert. Dennoch ist auf unsere Wehr auch in dieser schwierigen Zeit immer Verlass gewesen“, machte Bürgermeister Kai Abruszat deutlich. Die Feuerwehr habe einen enormen Stellenwert und trage wesentlich zum Zusammenhalt in der Gemeinde bei. Die Abberufungsurkunde erhielt während des Jahresschlussdienstes der stellvertretende Zugführer Friedrich Lange, sein Nachfolger ist Cord Stickan aus der Löschgruppe Twiehausen. Befördert wurde Harald Heuchel aus der Löschgruppe Drohne zum Gemeindebrandinspektor. Joachim Lübke wurde von seinen Kameraden noch einmal mit einem Präsentkorb verabschiedet. Das goldene Zeitehrenzeichen für 35-jährige Dienstzeit in der Feuerwehr erhielten Unterbrandmeister Bernd Engel (LG Oppendorf) Gemeindebrandinspektor Joachim Lübke (Twiehausen), Unterbrandmeister Christian Becker, Hauptbrandmeister Peter Lahrmann und Hauptfeuerwehrmann Thomas Sander (alle Weh-dem-Westrup). Das silberne Abzeichen für 25-jährige Dienstzeit bekamen Unterbrandmeister Maik Blase, Unterbrandmeister Dennis Fortmann, Hauptfeuerwehrmann Jürgen Paul (alle Dielingen-Drohne), Brandmeister Christian Funke (Haldem-Arrenkamp), Hauptfeuerwehrmann Christian Wehdebrock (Levern), Hauptfeuerwehrmann Nils Wessel (Oppenwehe), Hauptbrandmeister Uwe Oberländer (Levern), Hauptfeuerwehrmann Andreas Bick, Hauptfeuerwehrmann Daniel Schlechte und Hauptfeuerwehrmann Martin Stein (alle Weh-dem-Westrup) sowie Oberbrandmeister Christopher Brietsche (Dielingen-Drohne).

Die Sonderauszeichnung des Verbandes der Feuerwehren überreichte Kreisbrandmeister Michael Schäfer in Silber für 40-jährige Mitgliedschaft für aktive Kameraden an Brandinspektor Friedrich

Lange (Twiehausen) und Brandinspektor Friedhelm Levermann (Dessel). Die Goldene Ehrennadel für 50 Jahre Mitgliedschaft erhielt Hauptfeuerwehrmann Robert Gaskamp (Levern).



Neue Schulterklappen gab es für den neuen Gemeindebrandinspektor Harald Heuchel.



Bürgermeister Kai Abruszat (hinten) gratulierte den Kameraden zum Dienstzeitehrenzeichen in Gold (v.l.) Christian Becker, Bernd Engel, Peter Lahrmann, Thomas Sander und Joachim Lübke.



Michael Schäfer, Andreas Rümke (v.l.) und Matthias Maler (r.) gratulierten den Feuerwehrkameraden Friedrich Lange, Friedhelm Levermann und Robert Gaskamp (v.l.) zu deren Sonderauszeichnungen des Verbandes der Feuerwehren

Die Feuerwehr Weh-dem-Westrup informiert

Die Anfuhr von Holzschnitt für das Osterfeuer am Ostersonntag ist am Samstag, 1. April, von 9 bis 18 Uhr möglich. In dieser Zeit werden Kameraden der Löschgruppe am Platz sein, um den angefahrenen Grünschnitt entgegenzunehmen.

Die Löschgruppe weist darauf hin, dass nur Grünschnitt angenommen werden kann.

In diesem Jahr wird das Osterfeuer in Westrup wieder wie im letzten Jahr oberhalb des Gerätehauses abgebrannt.

Natürlicher Ausgleich der Luftfeuchtigkeit

Massivholzmöbel fördern ein gesundes Raumklima



In Innenräumen sollte bestenfalls eine relative Luftfeuchtigkeit von 45 bis 55 Prozent und eine Temperatur von 18 bis 23 Grad Celsius herrschen. Foto: IPM/Wimmer Wohnkollektionen

„Kopfschmerzen und gerötete Augen bei trockener Heizungsluft im Winter oder Müdigkeit und Erschöpfung durch hohe Luftfeuchtigkeit im Sommer - dies sind Probleme, für die es ein einfaches Hilfsmittel gibt: Massivholzmöbel“, weiß Andreas Ruf, Geschäftsführer der Initiative Pro Massivholz (IPM). Denn Massivholz ist ein lebendiger Bau- und Werkstoff, der Einfluss nimmt auf seine Umgebung und die dort vorherrschende Luftfeuchtigkeit. Das Holz reguliert das Raumklima und wertet das Leben in der eigenen Wohnung auf. Holz besitzt eine ausgeprägte hygroskopische Eigenschaft. Die kapillarporöse Struktur in der Holz Zellwand ermöglicht es, Wasserdampf durch den Werkstoff diffundieren zu lassen. Das heißt, bei hoher Umgebungsfeuchtigkeit nimmt das Holz Wasser in sich auf und bei trockener Raumluft gibt es das Wasser wieder ab - so wie ein Schwamm. „Aufgrund von jahreszeitlichen Schwankungen sowie durch unterschiedliche Ereignisse in der Wohnung wie Duschen, Baden oder Wäsche waschen ändert sich die Luftfeuchtigkeit ständig. Doch Massivholzmöbel können dabei helfen, ein wohnge-sundes Gleichgewicht zu erhalten“, erklärt Ruf. Im Jahresdurchschnitt sollte in Innenräumen eine relative Luftfeuchtigkeit von 45 bis 55 Pro-

zent und eine Temperatur von 18 bis 23 Grad Celsius herrschen. Allerdings sollten Verbraucher dennoch aktiv auf die Luftfeuchtigkeit im Haus achten, um nicht in einer Feuchtoase zu leben, bei der Schimmelbildung an den Wänden und Möbeln droht. „Zudem führt permanent hohe Luftfeuchtigkeit zum Ausdehnen von Holz. Sinkt dann ruckartig die Raumluftfeuchte, kann dies zu Rissen am Möbelstück führen. Experten sprechen hierbei vom Quellen und Schwinden, was - in Maßen - ganz natürliche Prozesse sind“, führt Andreas Ruf aus. Eine geeignete Oberflächenbehandlung kann dem Quellen und Schwinden von Holz-möbeln entgegensteuern. Möglichst naturbelassene Oberflächen besitzen jedoch den größten Einfluss auf die Luftfeuchtigkeit. Zudem binden sie ähnlich wie ein Luftfilter Schadstoffe aus der Luft. Andreas Ruf führt abschließend aus: „Wird die Oberfläche eines Massivholzmöbels gewachst oder geölt, findet auch keine elektrostatische Aufladung statt und die natürlichen Möbel ziehen keinen Staub und Schmutz an. Gerade für Allergiker und Putzmuffel sind dies gute Nachrichten, denn umso leichter fällt die Wohnhygiene.“ Viele gute Gründe also für massive Möbel aus dem natürlichen Werkstoff Holz. (IPM/RS)

S & W MEYER

ZIMMEREI · ING.-HOLZBAU · TROCKENBAU
DACHDECKEREI · BAUKLEMPNEREI

✓ Beratung ✓ Planung ✓ Ausführung

S & W Meyer GmbH & Co. KG
Hinter der Holzhege 12
32351 Stemwede-Haldem
Telefon (0 54 74) 65 00 · Fax 13 03
E-Mail: mail@sw-meyer.de
www.sw-meyer.de

Zimmerer
WESTFALEN
MEISTERBETRIEB

Dachdecker
Meisterbetrieb

Unsere Vorteile:

- Kostenloses Angebot und Beratung
- Solvente Käufer
- Mehr Erfolg durch sehr niedrige Käuferprovision



Wir suchen ständig:

Häuser, Resthöfe, landwirtschaftliche Nutzflächen sowie Immobilien aller Art

Für weitere Auskünfte stehe ich Ihnen gerne jederzeit zur Verfügung.
Telefon: 05491-9054966

DIAS-Dammer-Immobilien & Agrar Service UG
Am Bergsee 17 • 49401 Damme • info@dammerimmobilien.de

ERHARDT MARKISEN



BUNT IN DEN FRÜHLING STARTEN MIT DEN MARKISEN VON ERHARDT

- › Sonnenschutz für jeden Geschmack
- › zeitlose und elegante Formen
- › hochwertige Materialien aus Aluminium und Edelstahl garantieren höchste Langlebigkeit
- › Optional erhältliche Zusatzausstattungen, z.B. Lichtelemente

Wir als Fachpartner beraten Sie gerne:

Lemförder Fenster- und Rolladenvertrieb
G. REIMANN & SOHN GbR
Groß- und Einzelhandel

49448 LEMFÖRDE · Hageweder Str. 31
Telefon 05443-1961 · Fax 05443-2984
info@lemfoerder-rolladen.de · www.lemfoerder-rolladen.de

Die nächste Ausgabe
erscheint am:
Samstag, 08. April 2023

Rautenberg Media Zeitungspapier –
nachhaltig & zertifiziert:
Made of paper awarded the EU Ecolabel
reg. no. FI/11/001, supplied by UPM

IMPRESSUM

STEMWEDER BOTE

HERAUSGEBER, DRUCK UND VERLAG

RAUTENBERG MEDIA KG
Kasinostraße 28-30 · 53840 Troisdorf
Fon +49 (0) 2241 260-0 · Fax 260-259
willkommen@rautenbergberg.media

Vi.S.d.P. Redaktioneller Teil:
Bianca Breuer und Christoph de Vries
Verantwortlich f. d. Anzeigenteil:
Dunja Rebinski

ERSCHEINUNG wöchentlich

Kostenlose Haushaltsverteilung in Stewede, Zustellung
ohne Rechtsanspruch, Einzelbezug über Rautenberg Me-
dia 5,00 Euro/Stück + Porto, Sind gesetzlich geschützte
Warenzeichen nicht gekennzeichnet, erlauben fehlende
Hinweise keine freie Nutzung, Namentlich gekennzeich-
nete Artikel spiegeln nicht immer die Meinung der Re-
daktion wider.

Handhabung für unverlangt hereingegebene Pressematerialien

Rautenberg Media übernimmt keine Haftung für die Rich-
tigkeit (inhaltlich u. orthographisch) und Vollständigkeit.
Per Post erhaltenes Pressematerial wird nicht zurückge-
sandt. Keine garantierte Veröffentlichung. Entstehen For-
derungen Dritter aus Verletzungen des Urheber-, Presse-
oder Nutzungsrechts durch das Pressematerial, fordert
Rautenberg Media Schadenersatz beim Einreicher. Bei ir-
rümlich fehlender Namensnennung am Werk (z.B. Bild-
nachweis) verzichtet der Einreicher auf jegliche Forderung
an Rautenberg Media. Durch den Einreicher des Pressema-
terials wird Rautenberg Media befugt, dieses sowohl für ih-
re Print-Ausgaben, als auch für die durch sie betriebenen
elektronischen Medien zu verwenden.

KONTAKT

MEDIENBERATER

Holger Brehme
Fon 05773 83 19
stemweder-bote@rautenbergberg.media

VERTEILUNG

Regio Presse Vertrieb GmbH
mail@regio-pressevertrieb.de
regio-pressevertrieb.de

SERVICE Fon 02241 260-112
service@rautenbergberg.media

REDAKTION Fon 02241 260-250 /-212
redaktion@rautenbergberg.media

INFORMATION

info@rautenbergberg.media

RAUTENBERG MEDIA ONLINE

rautenbergberg.media
facebook.de/rautenbergbergmedia
twitter.de/rautenbergbergmedia
instagram.de/rautenbergberg_media

ZEITUNG

stemweder-bote.de/e-paper
unserort.de/stemwede

SHOP

rautenbergberg.media/anzeigen

LOKALER GEHT'S NICHT

Für Nordrhein-Westfalen publiziert Rauten-
berg Media über 80 Städte- und Gemeinde-
zeitungen. Die Zeitungsartikel mit Bildmateri-
al erscheinen auch unter unserort.de

WEITERE ZEITUNGEN VON UNS

Rund 50 Städte- und Gemeindezeitungen des
Schwesterverlages HBV im Hauptstadtbüro
in Berlin stehen ebenfalls mit dem Slogan „Lo-
kaler geht's nicht!“ für Informationen der Bür-
gerschaft, für örtliche Werbetreibende und in-
teressierte Leser in Brandenburg und Berlin.
heimatblatt.de

Darüber hinaus gibt es noch eine Vielzahl von
Sonderpublikationen, die meist im Bogen-
druck/Bilderdruckpapiere hergestellt werden



- ZEITUNG
- DRUCK
- WEB
- FILM

PRIVATE & GESCHÄFTLICHE KLEINANZEIGEN – PREISGÜNSTIG UND EFFEKTIV VÖR JED'N WATT DORBIE!

Liebe Kunden,
wir wünschen Ihnen und Ihrer Familie einen schönen Frühlingsstart
und frohe Ostern. Allzeit eine gute Fahrt.

Denken Sie an unseren **RÄDERWECHSELTAG** am **15.04.2023** in
unserer Werkstatt in **Ostercappeln (Venne)**.
Jetzt anmelden: **Tel. 05476-92010**

Ihr Team vom **Bosch Car Service / Karosseriefachbetrieb**
Stickelbroeck Ostercappeln GmbH



VERMIETUNGEN



**Seniorengerechte Wohnungen zu vermieten. Pflege, Betreuung und
hauswirtschaftliche Serviceleistungen werden durch den hauseigenen
Pflegedienst angeboten.**

Für nähere Auskünfte wenden Sie sich bitte an: **oder** Pflegedienst mobicare
Frau Schmalge, Tel.: 0 57 73 / 81 33 Tel.: 0 54 74 / 205 000
Gustav-Niermann-Weg 18, 32351 Stewede www.mobicare.de



KLEINANZEIGEN

PRIVAT & GESCHÄFTLICH

ONLINE BESTELLEN

rautenbergberg.media/kleinanzeigen

Ihre private*
KLEINANZEIGE
bis 100 Zeichen
in dieser Zeitung

*gewerbliche Kleinanzeige ab 13,99 €

ab 6,99 €

02241 260-400 Telefonische Beratung

RAUTENBERG MEDIA

Gesuche

Kaufgesuch

Kaufe Klaviere, Weine & Cognac
Achtung sofort Bargeld für Näh-/
Schreibmaschin., Bücher, Tischwäsche,
Rollatoren, Zinn, Tafelsilber, Münzen,
Modeschmuck, Armband-/Taschenuh-
ren, Bekleidung D/H! Kaufe alles aus
Wohnungsausschlösung. Tel.:
01634623963 Hr. Braun! Gerne ma-
chen wir Ihnen ein seriöses Angebot.
Hygienevorschriften vorhanden



AUTO & ZWEIRAD

Wir kaufen Wohnmobile + Wohnwagen
Tel.: 03944-36160 www.wm-aw.de
"Wohnmobilcenter Am Wasserturm"



ANKAUF

An- & Verkauf

Antikstube-Hochdahl - Inh. M. Hesse
Ansichtskarten • Antiquitäten
Briefmarken • Münzen • Ölgemälde
Ladenlokal Stewede-Haldem,
Tel.: 0176-38346750
www.antikstube-hochdahl.de



Familien ANZEIGENSCHOP

FGB 20-13
43 x 90 mm
ab **18,00 €**
Für alles was wirklich zählt:
shop.rautenbergberg.media



Traditionelles Handwerk trifft moderne Technik

Berufe: Brauer und Mälzer sorgen für den individuellen Charakter eines Bieres

Dass jede der in Deutschland gebrauten 5.000 Biersorten ihren eigenen Charakter besitzt, dafür sorgen Brauer und Mälzer. Sie führen nicht nur die traditionellen Zutaten zusammen, sondern bestimmen auch die individuelle Rezeptur und überwachen den Brauprozess. Darüber hinaus spielen chemische und biologische Prozesse eine wichtige Rolle bei der Bierherstellung. „Alkohol und Kohlensäure entstehen erst durch Gärungsprozesse der zugesetzten Hefe, bei denen Lagerzeit und Temperatur ausschlaggebend sind“, erklärt Peter Peschmann, technischer Geschäftsführer der Brauerei C. & A. Veltins. Brauer und Mälzer seien daher maßgeblich für die Sicherstellung der Qualität der einzelnen Marken der Brauerei verantwortlich.

Duales Bachelorstudium als Option

Im Sauerland durchlaufen Azu-

bis in drei Jahren alle Schritte der Bierherstellung und erlernen den Umgang und den Einsatz von Roh-, Hilfs- und Betriebsstoffen. Die Malzherstellung sowie das Gewinnen, Kühlen und Klären von Würze sind dabei nur ein Teil der Aufgaben. Das Vergären, Lagern und Reifen von Bier ist ebenso entscheidend wie das Filtrieren und Abfüllen des Gerstensafts. „Seit 2018 bieten wir eine Kombination der Ausbildung zum Brauer und Mälzer mit einem vierjährigen Dualen Bachelorstudium der Getränke-technologie an“, so Peschmann.

Mehr Infos gibt es unter www.veltins.de. Nach einer 15-monatigen praktischen Ausbildung in der Brauerei beginnt das Studium an der Hochschule in Geisenheim. Während der Semesterferien kehren die Azubis für weitere praktische

Ausbildungsschritte nach Grevenstein zurück.

Die Arbeit des Küfers: ein echter „Knochenjob“

Während heute moderne Technik die Arbeit in der Brauerei erleichtert und das Bier in Kunststoff- oder Edelstahlfässern abgefüllt wird, war die Tätigkeit eines Küfers ein echter „Knochenjob“. Der Küfer, häufig auch Böttcher genannt, war bis vor wenigen Jahrzehnten für die Herstellung, Reinigung und Reparatur der damals üblichen Holzfässer verantwortlich.

Besonders das sogenannte Pichen war nicht ungefährlich. Um die Poren und Fugen des Holzes zu schließen und ein Entweichen der Kohlensäure zu verhindern, aber auch um im Fassinneren eine geschmackliche Veränderung durch den Kontakt zwischen Bier und Holz zu vermeiden, mussten Küfer die Holzfässer mit flüssigem und extrem

heißem Pech auskleiden. War die dünne Schicht beschädigt, musste mühsam eine neue aufgetragen werden. (djd)



Ein traditionsreicher Beruf setzt heute auf fortschrittliche Technik: Das macht den Reiz der Tätigkeit des Brauers und Mälzers aus. Foto: djd/Brauerei C. & A. Veltins/Jakob Studnar

KUTSCHE ELEKTROTECHNIK GmbH & Co. KG

Wir suchen:

für den Bereich **Kundendienst
Elektroniker Energie- und Gebäudetechnik (m/w/d)**
mit abgeschlossener Berufsausbildung und Führerschein

für den Bereich **Projektbau Industrie
Elektroniker Energie- und Gebäudetechnik (m/w/d)**
mit abgeschlossener Berufsausbildung und Führerschein

für den Bereich **Elektromontage mit Reisebereitschaft
Elektroniker Energie- und Gebäudetechnik (m/w/d)**
mit abgeschlossener Berufsausbildung und Führerschein

WIR MOTIVIEREN UNSER ÜBER 70 MITARBEITER STARKES TEAM MIT

- angenehmen Betriebsklima
- unbefristeten Arbeitsverträgen
- betrieblicher Altersvorsorge
- betrieblicher Krankenzusatzversicherung
- Weiterbildungsmaßnahmen
- leistungsgerechter Entlohnung
- Leistungszulagen bei Reisebereitschaft

Interesse? Dann senden Sie bitte Ihre
Bewerbungsunterlagen an:

Kutsche Elektrotechnik GmbH & Co. KG

z.Hd. Andre Kutsche

Hügelstraße 11, 32351 Stemwede -Levern

Onlinebewerbung unter



WIR SUCHEN DICH ZUM 01.04.2023 in Vollzeit

Fachlagerist / Fachkraft für Lagerlogistik (m/w/d)

Dein Aufgabengebiet:

- Deine Tätigkeit umfasst das Prüfen des Warenein- und -ausgangs sowie die anschließende Verbuchung im System
- Kommissionierung / Verpackung von Waren und das Erstellen von Versandpapieren gehört ebenso dazu
- Weitergehend übernimmst du die fachgerechte Be- und Entladung
- Ebenso nimmst Du Bestandsprüfungen vor und gleichst diese mit dem System ab

Dein Profil:

- Du verfügst über eine abgeschlossene Berufsausbildung als Fachlagerist oder Fachkraft für Lagerlogistik
- Du besitzt einen Flurförderschein (Staplerschein)
- Zielorientiertes Denken und Handeln sowie eigenverantwortliches und selbstständiges Arbeiten gehört zu deinen Fähigkeiten
- Du hast gefestigte Kommunikationsfähigkeiten, bist teamfähig, zeigst Engagement und verfügst über körperliche Fitness

Deine Perspektiven:

- Eine garantierte Festanstellung mit attraktiver und leistungsgerechter Vergütung
- Freu dich über Zusatzleistungen wie Urlaubs-, Sonder und VWL-Zahlungen
- Du hast abwechslungsreiche / verantwortungsvolle Aufgaben und bekommst eine umfassende Einarbeitung in ein motiviertes Team
- Dich erwartet ein angenehmes Arbeitsklima und flache Hierarchien

Interesse?

Wir freuen uns auf Deine vollständigen Bewerbungsunterlagen.

Liberco Systems GmbH

Benjamin Culbert
Im Westerbruch 46
49152 Bad Essen
Tel. 05472 / 954998-3
www.liberco.de
b.culbert@liberco.de

LIBERCO
SYSTEMS

Selbstbewusst auf einen neuen Job bewerben

Geförderte Coachings helfen dabei, genau die passende Stelle zu finden

(djd). Ein umfassender Lebenslauf und ein ansprechendes Motivationsschreiben allein reichen heutzutage oft nicht mehr aus, um einen Traumjob zu ergattern. Wenn es mit der Einladung zum Bewerbungsgespräch nicht richtig klappen will, ob-

wohl alle Anforderungen an die ausgeschriebene Stelle erfüllt sind, kann es am Bewerben selbst liegen - denn das ist ein ganzheitlicher und komplexer Prozess. Vielen Jobsuchenden hilft deshalb ein Bewerbungscoaching. Dabei geht es in vie-

len Fällen darum, Bewerber dazu zu befähigen, die eigenen Stärken zu erkennen und Hemmnisse, etwa eine negative Selbstwahrnehmung und -darstellung, zu identifizieren. Häufig fördert das Jobcenter oder die Agentur für Arbeit ein solches Coaching, das zum Beispiel beim Bildungsanbieter GFN durchgeführt werden kann. Auch, wenn Bewerbungstrainings sehr individuell angelegt sind, sollten vier Punkte immer dazugehören.

es detaillierte Informationen zu diesem und anderen Punkten und auch zu Finanzierung und Förderung.

3. Social Media-Check

„Ein Profil auf Xing und LinkedIn zu haben, ist heute essenziell“, berichtet Job-Coach Fiona Nuding. „Es dient der Suche nach passenden Jobs, aber auch, um von Recruitern gefunden zu werden.“ In Trainings steht deshalb auch die treffende Selbstdarstellung auf sozialen beruflichen Netzwerken auf der Tagesordnung.

4. Präsentations-Check

Zuletzt ist der Präsentations-Check für das persönliche oder gegebenenfalls auch virtuelle Bewerbungsgespräch wichtig. Für ein selbstbewusstes Auftreten ist auch hier das Vertrauen in sich selbst und die eigenen Stärken entscheidend. „Einfacher wird es zudem, wenn man sich bewusst macht, dass diese Gespräche keine Einbahnstraße sind“, erklärt GFN-Standortleiterin Michaela Ortega-Dax. „Personalverantwortliche suchen zwar nach passenden Fachkräften. Sie müssen umgekehrt aber auch jeden Bewerber und jede Bewerberin von sich als gutem Arbeitgeber überzeugen. (djd)

1. Mindset-Check

Ein Grund für erfolglose Bewerbungsverfahren ist häufig, dass Menschen ihre eigenen Stärken nicht kennen. Es ist deshalb wichtig, Folgendes zu hinterfragen: Worin bin ich wirklich gut? Welche positiven Faktoren bringe ich mit? Im Bewerbungstraining kann die neutrale Sicht des Coaches helfen, Antworten zu finden.

2. Angebots-Check

Beim Angebotscheck werden zuerst passende Stellen identifiziert. Zudem findet eine Beschäftigung mit dem Unternehmen statt, um sich ohne vorformulierte Standardsätze individuell und passend bewerben zu können. Unter www.gfn.de gibt



Seniorenresidenz Lemförde, Am Burggraben 13, 49448 Lemförde
Telefon: 05443/991-0 oder 0151/50469357

Wir suchen eine Wohnbereichsleitung (m/w/d)

Voraussetzungen:

- Pflegefachkräfte mit Weiterbildung zur Wohnbereichsleitung oder Pflegedienstleitung

Sollten Sie nicht über eine der Weiterbildungen verfügen, können Sie diese auch, bei voller Kostenübernahme, bei uns beginnen.

Was wir Ihnen bieten:

- Weiterbildung zur WBL oder PDL
- tarifgerechte Bezahlung nach AVR + Pflegezulage + steuerfreie Zuschläge und 13. Monatsgehalt in voller Höhe
- 34 Tage Urlaub
- anteilige Kostenübernahme bei der Kinderbetreuung
- hoher Verantwortungsbereich und eigenständiges Arbeiten
- Mitgliedschaft bei Hansefit und Businessbike
- Modernes u. digitales Unternehmen u.v.m.



Sie trauen sich das zu?
E-Mail: grimm.l@atv-lemfoerde.de



Seniorenresidenz Lemförde, Am Burggraben 13, 49448 Lemförde
Telefon: 05443/991-0 oder 0151/50469357

Wir suchen eine verantwortungsvolle Pflegefachkraft (m/w/d) oder einen verantwortungsvollen Ergotherapeuten (m/w/d) als Leitung der Betreuung

Wir bieten Dir alles, was andere Pflegeeinrichtungen auch anbieten und darüber hinaus:

- unbefristeter Arbeitsvertrag 75 - 100%
- tarifgerechte Bezahlung nach AVR + Pflegezulage + steuerfreie Zuschläge und 13. Monatsgehalt in voller Höhe
- Mitgliedschaft bei Hansefit und Businessbike
- anteilige Kostenübernahme bei der Kinderbetreuung
- Fort- und Weiterbildung u.v.m.



Du traust Dir das zu?
E-Mail: grimm.l@atv-lemfoerde.de



Ein Bewerbungsgespräch ist immer ein Dialog, bei dem auch der Arbeitgeber auf dem Prüfstand steht. Foto: djd/GFN/nenetus - stock.adobe.com

Ein Händchen für Holz

Vielfältige Ausbildungs- und Karrierechancen im örtlichen Fachhandel

Seit vielen Jahrhunderten nutzen Menschen das nachwachsende Naturmaterial Holz, um sich ein Zuhause zu bauen. Neben der langen Geschichte ist Holz zugleich ein Rohstoff mit viel Zukunft, nicht zuletzt wegen des Trends zu einem umweltbewussten, nachhaltigen Bauen. Damit verbindet sich ein weiter steigender Bedarf nach qualifizierten und erfahrenen Spezialisten. Der Holzfachhandel vor Ort bietet vielfältige Ausbildungsberufe und attraktive Perspektiven nach einem erfolgreichen Abschluss.

Von der Kundenberatung bis zum E-Commerce

Ohne komplexe Technik geht auch beim Umgang mit dem Naturmaterial Holz heute nichts

mehr. Der Ausbildungsberuf für angehende Kaufleute im Groß- und Außenhandel mit Schwerpunkt Großhandel zum Beispiel wird immer komplexer. Er bietet sehr gute Chancen auf eine Übernahme und kontinuierliche Weiterbildungen sowie Aufstiegsmöglichkeiten nach dem Ende der Berufsausbildung. Neben der Begeisterung für den Werkstoff Holz zählen Kommunikationsgeschick, Teamfähigkeit und Freude am direkten Kommunizieren mit Lieferanten und Kunden zu den Einstiegsvoraussetzungen. Ein gutes Verständnis für Zahlen und wirtschaftliche Zusammenhänge ist ebenfalls gefragt. Um ein Zukunftsthema, das permanent an Bedeutung gewinnt, geht es auch in der Berufsausbildung

Kaufmann oder Kauffrau E-Commerce. Digitalisierung und elektronischer Vertrieb sowie neue Wege der Kommunikation mit den Kunden stehen dabei im Mittelpunkt.

Ausbildung in der Holzbearbeitung oder Logistik

Wer gerne selbst den Werkstoff in die Hand nimmt, findet etwa mit einer Ausbildung als Holzbearbeitungsmechaniker oder -mechanikerin das passende Angebot. Doch nicht nur kaufmännische und technische Berufe bildet der Holzfachhandel vor Ort aus. Für effiziente Prozesse und eine zuverlässige, termingerechte Lieferung der Produkte an die Kunden sind Fachkräf-

te für Lagerlogistik verantwortlich. Sie begleiten das Holz quasi über den gesamten Weg von der Eingangskontrolle über die Einlagerung bis zur Bereitstellung. Berufskraftfahrer sind dann für den Transport direkt auf die Baustelle verantwortlich. Auch diesen Ausbildungsberuf bieten zahlreiche örtliche Fachhandelsunternehmen an. Unter www.holzvomfach.de/ausbildung etwa gibt es weitere Informationen, Einblicke in die Erfahrungen anderer Auszubildender und Ansprechpartner in den Unternehmen. Mit einer PLZ-Suche können Schulabgänger offene Stellen in der eigenen Region finden. (djd)



f&mtec GmbH & Co.KG
Fertigungs- und Maschinentechnik

Willkommen bei der f&mtec GmbH

Du suchst einen Ausbildungsplatz im technischen Bereich mit span(n)ender Perspektive?

Wir stellen Maschinenbauteile in Einzelteil- und Serienfertigung her. Du fertigst mit unseren modernen Dreh- und Fräsmaschinen Werkstücke und programmierst diese über eine Bearbeitungs-Software.

Wir ermöglichen dir selbstständiges und eigenverantwortliches Arbeiten in einem sauberen und ordentlichen Arbeitsumfeld.

Du lernst neben deiner handwerklichen Tätigkeit auch Verantwortungsbewusstsein und Teamarbeit.

**Auszubildende/r ab dem 01.08.2023 zum
Zerspanungsmechaniker (m/w/d)
Dreh- oder Frästechnik gesucht**

Weitere Informationen oder deine Bewerbung an:



f&mtec GmbH & Co.KG
Bruchheide 1, 49163 Bohmte
info@f-mtec.eu
www.f-mtec.eu/ausbildung



High End Fahrzeugbau-Manufaktur seit 1981



Mitarbeiter | in für die reibungslose Abwicklung im

EINKAUF

[m|w|d] in Teilzeit gesucht.

Ewig am PC sitzen und Ablage machen? Von wegen! Hier ist ein **Spaßfaktor 10 von 10** garantiert! Vergiss' Langeweile und ständige Routinearbeiten, ein **cooles Team** wartet auf Dich.

DU hast...

- ... Bock auf **30 Tage Urlaub** im Jahr, flexibel anpassbare Arbeitszeiten, einen Job, der **Abwechslung** bietet und eine faire Bezahlung?
- ... **Spaß an Einkauf und Abholung** von Materialien und Rohstoffen, an **Waren-Annahme, Qualitäts-Kontrolle** und aktiv **anpacken** kannst Du auch?

Können am PC bringst Du mit und scheust Dich nicht vor **Stammdatenpflege** oder Begleitung der Inventur!

Eine abgeschlossene **kaufmännische Berufsausbildung** hast Du in der Tasche, schätzt **Flexibilität** und kannst locker **Nicht-Routine-Situationen** meistern?

Willkommen im Team
Informiere Dich gerne unter Telefon **05471 - 95 11 0** oder unter **www.vario-mobil.com/Karriere**

Bewerbungen bitte an
VARIOmobil Fahrzeugbau GmbH
An Teckners Tannen 1, 49163 Bohmte
E-Mail: bewerbung@vario-mobil.com



Mit Coaching zum Traumjob

Professionelle Begleitung in allen Phasen der Arbeitssuche

Stellenanzeigen durchstöbern, Bewerbungen schreiben, Vorstellungsgespräche meistern - die Jobsuche gehört bei vielen Menschen nicht gerade zu den Lieblingsbeschäftigungen. Heute gibt es in Deutschland zahlreiche Coaches, die sich auf das Thema spezialisiert haben und ihren Klientinnen und Klienten bei jedem dieser Schritte zur Seite stehen.

Antworten im Verlauf des Coachings selbst erarbeiten

Zu Beginn eines solchen Coa-

chings steht der Austausch über die eigenen Wünsche und Ziele. „Manche Klientinnen und Klienten möchten im Vorstellungsgespräch sicherer auftreten, andere wollen den Schritt in die Selbstständigkeit wagen“, berichtet Coach Gerjet Kleine-Weischede vom Institut für Berufliche Bildung (IBB). Der Bildungsträger bietet passende Einzel- oder Gruppenangebote sowie Online-Coachings an, Infos gibt es zum Beispiel unter www.ibb.com. Bei den



Beim Online-Coaching wird mithilfe erprobter, kreativer Methoden der individuell passende Lösungsweg bei der Jobsuche gefunden. Foto: djd/ www.ibb.com/Pixel-Shot - stock.adobe.com

**KOMM INS
TEAM!
ARBEITEN
BEI KOLBUS**



Wir sind ein erfolgreiches, zukunftsorientiertes Unternehmen für den

Maschinenbau zur Herstellung von

hochwertigen Packmitteln aus Papier und

Graupappe sowie Verkaufs- und Stanzverpackungen aus Wellpappe und Buchdeckenmaschinen.

Zum nächstmöglichen Zeitpunkt suchen wir Sie (m/w/d) für unseren Standort in Rahden:

- **Elektrokonstrukteur/-in**
- **Softwareentwickler/-in**
- **Industriemechaniker/-in**
- **Servicetechniker/-in**
- **CNC-Fräser/-in**
- **CNC-Dreher/-in**
- **Konstruktionsmechaniker/-in**
- **Mitarbeiter/-in für die konventionelle Bearbeitung von Werkstücken**
- **Verpacker/-in | LKW-Fahrer/-in**

Ausführliche Informationen erhalten Sie unter www.kolbus.de oder QR Code scannen, hier geht es direkt zum Karriereportal.

Für weitere Fragen wenden Sie sich bitte an:

Frau Andrea Gräber (Telefon 05771/71-0,

E-Mail: andrea.graeber@kolbus.de)

KOLBUS GmbH & Co. KG, Osnabrücker Straße 77, 32369 Rahden



weiteren Treffen, so Kleine-Weischede, erarbeite man mithilfe von erprobten, kreativen Methoden den individuellen Lösungsweg: „Es geht nicht darum, dass der Coach Antworten auf die Fragen des Klienten gibt. Das Ziel ist, dass man sich diese Antworten im Verlauf des Coachings selbst erarbeitet.“

Gruppencoaching: Austausch mit Gleichgesinnten kann hilfreich sein

Die letzte Phase des Coachingprozesses ist eine Art Verlaufskontrolle: Was sind die letzten Schritte? Wie gehts nach dem Coaching weiter? „Ich weiß mich jetzt besser zu bewerben und mich vorzustellen“, resümiert etwa Cenk Aktas seine Erfahrungen mit dem Einzelcoaching beim IBB. Er wisse nun, wo seine Stärken und Schwächen liegen. Neben dem klassischen Einzelcoaching bieten Bildungsträger auch Gruppencoachings an. „Der Austausch mit

Gleichgesinnten kann helfen, die eigene Situation klarer zu sehen“, erklärt Kleine-Weischede. Auch eine Kombination aus Einzel- und Gruppencoaching sei möglich, genauso wie die Ergänzung durch fachliche Weiterbildungen und vor allem durch eine Bewerbungsunterstützung.

Coaching kann vom Jobcenter oder der Agentur für Arbeit gefördert werden

Ein professionelles Coaching kann beispielsweise mit einem sogenannten „Aktivierungs- und Vermittlungsgutschein“ (AVGS) vom Jobcenter oder von der Agentur für Arbeit finanziert werden. Diesen kann man bei zertifizierten Anbietern einlösen. Voraussetzung dafür ist, dass man arbeitsuchend oder von Arbeitslosigkeit bedroht ist. Das kann zum Beispiel auch Hochschulabsolventen, Berufsrückkehrer und Selbstständige betreffen. (djd)

Autohaus-Wohnwagen Pieper

GmbH



Neu- und Gebrauchtfahrzeuge

Wir suchen zum nächstmöglichen Zeitpunkt eine zuverlässige Reinigungskraft für 2 X wöchentlich auf 520,- €-Basis.

Weitere Informationen erhalten Sie gerne in einem persönlichen Gespräch. Rufen Sie uns an!

Alter Postweg 54 A • An der L770 • 32351 Stemwede - Twiehausen
Telefon 05745/9699-9 • info@autopieper.de • www.autopieper.de

Die große Freiheit - und ihre Grenzen

Mobiles Arbeiten wird immer beliebter: Welche Regelungen gelten dafür?

Homeoffice, hybrides und mobiles Arbeiten: Die Varianten zum klassischen Fünf-Tage-Bürojob gibt es schon länger, während der Pandemie sind sie aber immer mehr Menschen geläufig geworden. Bei jüngeren Mitarbeiterinnen und Mitarbeitern mit hoher digitaler Affinität hat vor allem das mobile Arbeiten stark an Beliebtheit gewonnen. Welche rechtlichen Aspekte sind hier zu beachten? Die wichtigsten Fragen und Antworten:

Wie unterscheiden sich mobiles Arbeiten und Homeoffice?

„Mobiles Arbeiten ist im Gegensatz zum klassischen Homeoffice ortsunabhängig. Das bedeutet konkret, dass Angestellte ihren Arbeitsplatz theoretisch jeden Tag aufs Neue frei wählen können“, erklärt Roland-Partneranwalt Frank Preidel aus der Hannoveraner Kanzlei Preidel.Burmester. Die Menschen könnten im Park, im Café um die Ecke oder sogar in einer anderen Stadt arbeiten.

Was sind die Vorteile von mobilem Arbeiten?

Dienstvereinbarungen dieser Art ermöglichen in erster Linie eine selbstbestimmte Arbeitsgestaltung. Zusätzlich können Freiräume für die Angestellten geschaffen werden, indem etwa lange Wege zur Arbeitsstätte entfallen oder die Vereinbarung von Familie und Beruf nachhaltig positiv gefördert wird. „Arbeitgeber wiederum erhöhen durch das An-

gebot von flexibel vereinbarten Modellen ihre Attraktivität gegenüber den Beschäftigten und deren Bindung zum Unternehmen“, erläutert Frank Preidel. Dazu kämen wirtschaftliche Aspekte wie die Einsparung von Büroflächen.

Welche Bedingungen sind an das mobile Arbeiten geknüpft?

Die Bedingungen sind in den meisten Unternehmen in sogenannten Zusatzvereinbarungen einvernehmlich zwischen Firma und Mitarbeitern festgeschrieben und verbindlich geregelt. Beispiel 1: Die Arbeit darf nur an bestimmten Wochentagen mobil erledigt werden. Beispiel 2: Der Angestellte muss während der Arbeitszeit jederzeit über die zur Verfügung gestellten Kommunikationsmittel erreichbar sein.

Bin ich verpflichtet, mobil zu arbeiten, wenn mein Arbeitgeber dies möchte?

„Im Infektionsschutzgesetz ist festgelegt, dass Beschäftigte im Regelfall das Angebot des Arbeitgebers annehmen und zu Hause bleiben müssen“, berichtet Frank Preidel. Diese gesetzlichen Regelungen betreffen aber nur das Homeoffice - beim mobilen Arbeiten seien weiterhin individuelle Absprachen zwischen Arbeitgeber und Arbeitnehmer notwendig.

Gesundheitsstandards gelten auch beim mobilen Arbeiten

Auch im mobilen Office muss ein gewisser Gesundheitsstandard

eingehalten werden. „Der Arbeitnehmer darf auch hier weder physischen noch psychischen Gefahren ausgesetzt werden“, so Frank

Preidel. Doch dies zu gewährleisten sei nicht immer leicht - etwa wenn das Office auf die Wiese im Park verlegt wurde. (djd)



Bei jüngeren Mitarbeitern mit hoher digitaler Affinität hat vor allem das mobile Arbeiten stark an Beliebtheit gewonnen. Foto: djd/Roland-Rechtsschutzversicherung/baranq - stock.adobe.com

FÜR UNSERE KINDER- UND JUGENDWOHNGRUPPEN

IN RAD ESEN, BISSENDORF UND RÄNDEN

STELLEN WIR EIN

SOZIALARBEITER (M/W/D) ERZIEHER (M/W/D)

SOZIALPÄDAGOGEN (M/W/D)

PSYCHOLOGEN (M/W/D) HEILPÄDAGOGEN (M/W/D)

HEILERZIEHUNGSPFLEGER (M/W/D)

MEHR INFORMATIONEN UNTER

05472 40437-42 (FR. ZAPOLSKAYA)

JOBS@VERBUND-SOZIALER-DIENSTE.DE

VERBUND-SOZIALER-DIENSTE.DE/STELLENANGEBOTE/

Dialog für familienorientierte Sozialarbeit

Wir suchen zum nächstmöglichen Zeitpunkt eine

Medizinische Fachangestellte

bzw. **Arzthelferin** (w/m/d) für die Innere Ambulanz

Ihr Aufgabenbereich umfasst die organisatorische und administrative Sicherstellung aller ambulanten Tagesabläufe. Sie sind in der Lage, patientennah zu arbeiten sowie administrative Prozesse vorausschauend durchzuführen.

Wir bieten einen interessanten Aufgabenbereich in einem kollegialen Team sowie umfangreiche Fort- und Weiterbildungsmöglichkeiten. Die Vergütung erfolgt nach den Arbeitsvertragsrichtlinien (AVR) des Deutschen Caritasverbandes.

Die detaillierten Bewerbungsunterlagen senden Sie bitte an unsere Chefärzte Dr. med. Tobias Hoge und Dr. med. Peter Weber. Gerne steht Ihnen Frau Petra Heitmann vorab für Informationen telefonisch zu Verfügung.

Krankenhaus St. Elisabeth Damme
Lindenstraße 3-7 · 49401 Damme
Fon (05491) 60-9451
innamb@krankenhaus-damme.de
www.krankenhaus-damme.de

Krankenhaus St. Elisabeth Damme

Oppendorf hat ein Dorfgemeinschaftshaus

Sitzplätze reichten bei der Einweihung nicht aus

Oppendorf hat ein neues Dorfgemeinschaftshaus. Das bürgerliche Interesse an dem Neubau scheint riesengroß, denn beim Festakt der offiziellen Einweihung kamen so viele Oppendorfer, dass die Sitzplätze bei weitem nicht ausreichten.

Vereinen und Bürgern steht nun ein moderner Gebäude, das mit seiner Ausstattung auf der Höhe der Zeit ist, zur Verfügung. Für den Schützenverein gibt es einen neuen Schießstand, für den Sportverein TuS Oppendorf stehen neue geräumige Umkleidekabinen zur Verfügung. Neu sind auch die sanitären Anlagen, nebst behindertengerechtem Toilettenraum sowie die Küche. Herzstück aber ist der große lichtdurchflutete Gemeinschaftsraum, der allen Vereinen und Bürgern zur Verfügung steht. „Um ein solches Gebäude zu errichten, benötigt es zwei wesentliche Dinge: Geld um



Groß war das Interesse der Bürger zur Einweihung des neuen Dorfgemeinschaftshauses in Oppendorf.

das Gebäude zu finanzieren und entsprechende Fachleute und Arbeitsstunden um das Gebäude zu erstellen“, machte Carsten Felber, neben Sebastian Struckmeier, Verantwortlicher des Betreibervereins deutlich. Ein Großteil der Finanzierung sei in der Ge-

meinde Stemwede sowie den Zuwendungen des Landes Nordrhein-Westfalen zu verdanken. Die veranschlagte Gesamtsumme für das Projekt belief sich auf 550.000 bis 600.000 Euro, die, laut Felber, trotz rasanten Anstiegs der allgemeinen Baukosten eingehalten werden konnten. Unkompliziert sei die Unterstützung vieler Handwerksbetriebe gewesen, gleichermaßen wie die ehrenamtliche Hilfe zahlreicher Bürger. Startschuss für das Projekt war im Jahr 2019. „Mit der Förderzusage konnten die Pläne überarbeitet und die Gründung des Betreibervereins in Angriff genommen werden“, so Felber. Mit dem Beginn der Corona Pandemie änderte sich das öffentliche als auch das Vereinsleben. Zusammenkünfte und Planungen gestalteten sich

schwierig. Mit dem Abklingen der Pandemie im zurückliegenden Jahr begannen Ende Mai die Bauarbeiten für das Dorfgemeinschaftshaus. Dann ging es Schlag auf Schlag, im Juli erfolgte die Grundsteinlegung, Richtfest war im September und am Donnerstag dieser Woche, nach nur 289 Tagen erfolgte die Einweihung des Gebäudes. „Ich bin total begeistert, was dabei herausgekommen ist“, zollte Marion Buck, Vorsitzende des Förderkreises Dorfentwicklung Oppendorf dem Projekt Lob und Respekt, insbesondere den mehr als 100 verschiedenen Bürgern die haufenweise ehrenamtliche Stunden geleistet haben. „Ohne diesen Zusammenhalt wäre die Umsetzung nicht möglich gewesen“, dankte Buck. Auch Sebastian Struckmann zeig-

HAEVESCHER
BETONWERK GmbH

Osterheider Ring 2 • 32351 Stemwede-Oppendorf
Tel.: 05773 / 911 49 - 0 • Fax: 05773 / 911 49 - 50
info@haevescher-beton.de • www.haevescher-beton.de

„Wir wünschen allen, die das
Dorfgemeinschaftshaus nutzen, viel Spaß
im neuen Gebäude und dass es zum
Mittelpunkt Oppendorfs wird“.

Autohaus
PIPER
fair...persönlich...kompetent

DER RICHTIGE PARTNER FÜR IHR AUTO -
EGAL WELCHE MARKE.

**Wir wünschen der Dorfgemeinschaft viel Spaß
im neuen Dorfgemeinschaftshaus!**

Autohaus Piper GmbH | Oppendorfer Str. 31 | 32351 Stemwede | Tel. 05773 8008-0
www.autohaus-piper.de



Haben gut Lachen: Carsten Felber und Schießsportleiterin Daniela Steinkamp auf dem neuen modernen Schießstand.

DORFGEMEINSCHAFTSHAUS OPPENDORF

te sich begeistert vom Engagement der Oppendorfer: „Wir hatten nie Probleme, Leute zum Helfen zu finden. So etwas funktioniert nur mit Bürgern, die für das Projekt brennen“, ist er sich sicher. Nun muss noch der Außenbereich fertiggestellt werden, es wird Rasen eingesät und rund um das Gebäude wird gepflastert. „Oppendorf ist ein starkes Stück Stemmwe-“, lobte Bürgermeister Kai Abrusatz. Die Einweihung des Dorfgemeinschaftshauses sei nicht nur ein großer Tag für Oppendorf, sondern sei auch ein

Musterbeispiel dafür, was gelingen kann, wenn ganz viele unterschiedliche Akteure und Institutionen im Interesse der Sache zusammen gehen. „Die Entscheidung, für zwei Vereine und das ganze Dorf so ein Gebäude zu errichten, ist wegweisend für die gesamte gemeindliche Entwicklung Stemmwe-“. Im Gemeinsinn einen Ort der Begegnung zu schaffen - das ist etwas ganz besonders Großes“, lobte der Verwaltungschef. Dieser Bau zeuge von Optimismus und Stärke für den ländlichen Raum.



Schwettmann Holzbau GmbH

Wirtschaftliches Bauen mit Nagelplattenbindern

**Zimmerei - Dachdeckerei - Holzrahmenbau
Bindersystemwerk - Baustoffhandel
Autokranarbeiten - Ingenieur- & Planungsbüro**

Oppendorfer Str. 18
32351 Stemmwe-Oppendorf
Telefon: 0 57 73 - 80 05 0
info@schwettmann-holzbau.de
www.schwettmann-holzbau.de

Holzrahmenbau:
energetisch und wirtschaftlich
ganz weit vorne



SONSTIGES

Mit der Museums-Eisenbahn zum Ostereiersuchen

Am Ostermontag eröffnet die Museums-Eisenbahn Minden die Saison auf der Wittlager Kreisbahn mit einer Osterhasenfahrt. Auf dem Wehrendorfer Bahnhofsgelände können die kleinen Fahrgäste, ausgerüstet mit einem Lösungsbogen sich auf die Suche nach Osternestern machen. In den Nestern finden die Kinder altersgerechte Rätsel, die zu lösen sind und deren Antwort dann in den Lösungsbogen eingetragen wird. Der Osterhase tauscht den Lösungsbogen am Ende der Suche gegen ein mit Süßigkeiten gefülltes Osternest ein. Während des dreiviertelstündigen Aufenthaltes in Wehrendorf werden Bratwürstchen und Getränke angeboten. Der Kleinbahnzug der Museums-Eisenbahn, wie er in den Fünfziger Jahren auf der Wittlager Kreisbahn verkehrte, fährt um 10.30 Uhr und um 13.30 Uhr von Preußisch Oldendorf und um 11.30 Uhr ab Bohmte zum Ostereiersuchen nach Wehrendorf. Die Fahrt, die über die gesamte Stre-



Zu Ostern ist die Museumsbahn wieder unterwegs

cke von Preußisch Oldendorf nach Bohmte geht, dauert ca. 2,5 Stunden. In unserem Buffetwagen erhalten sie kalte und warme Getränke. Die Fahrkarte kostet für Erwachsene und für Kinder von 3 bis 14 Jahren 12 Euro. Die Fahr-

karte für Kinder unter 3 Jahren kostet 5 Euro. In den Kinderfahrkarten ist das Ostereiersuchen enthalten. Fahrkarten erhalten Sie im Internet unter: www.museumseisenbahn-minden.de. Eine telefonische Re-

servierung ist unter der Rufnummer 05474 / 302 möglich. Restkarten, sofern verfügbar sind auch am Zug erhältlich. Wir weisen darauf hin, dass die am Tag der Fahrt gültigen Corona-Regeln zu einzuhalten sind.



Fragen zur Verteilung?

FRAU BIESEMANN
mail@regio-pressevertrieb.de

www.regio-pressevertrieb.de



Die Zeitungszustellgesellschaft der RAUTENBERG MEDIA KG

Umfassende Steuererleichterungen für Betreiber von Photovoltaikanlagen

Steuerpflichtige mit Photovoltaikanlagen auf ihrem privaten Wohnhaus durften bisher in den meisten Fällen nicht von Lohnsteuerhilfevereinen steuerlich beraten werden. Schlimmer noch, Mitglieder eines Lohnsteuerhilfevereins, die eine PV-Anlage auf ihrem Dach nachträglich installiert hatten, mussten ihre Mitgliedschaft unter Umständen sogar kündigen. Eine steuerliche Beratung war gesetzlich nicht erlaubt, sofern es sich bei dem Betreiben einer PV-Anlage um ein Gewerbe handelte oder mit der PV-Anlage umsatzsteuerpflichtige Umsätze erzielt wurden. Nun wurden die Gesetze neu geschrieben. Das neue Jahr 2023 startet für Millionen Arbeitnehmende und Rentenbeziehende mit richtig guten Nachrichten. Dem Jahressteuergesetz 2022 verdanken wir es, dass Besitzer kleiner PV-Anlagen in den Genuss weitreichender bürokratischer und steuerlicher Vereinfachungen kommen. Die steuerlichen Hürden, welche sowohl die Einkommensteuer als auch die Umsatzsteuer betrafen, galten

bisher als Achillesferse des erforderlichen schnellen Ausbaus erneuerbarer Energien.

Ein Grund zum Jubeln: ertragssteuerfreie Einnahmen ab 2022:

Einnahmen, die durch die Einspeisung von Strom ins öffentliche Netz erzielt werden, und auch der Eigenverbrauch bleiben ab sofort und sogar rückwirkend für das Jahr 2022 steuerfrei. Für Besitzer von älteren PV-Anlagen kann das recht lukrativ sein, wenn sie noch hohe Einspeisevergütungen beziehen. Dies gilt allerdings nur im Zusammenhang mit Anlagen, die auf Einfamilienhäusern oder nicht zu Wohnzwecken genutzten Gebäuden, wie z.B. Garagen oder Nebengebäuden, installiert sind und maximal eine Bruttoleistung von 30 kWp erbringen. Für größere PV-Anlagen, z.B. auf Mehrfamilienhäusern und gemischt genutzten Gebäuden, entfällt die Besteuerung, wenn deren Maximalleistung nicht mehr als 15 kWp je Wohn- oder Gewerbeeinheit beträgt. Beim Betrieb von mehreren PV-Anlagen dürfen 100 kWp pro Steuerpflichti-

gen jedoch nicht überschritten werden. Diese neuen Regelungen betreffen erstmals die Steuererklärung für das vergangene Jahr. Für Steuererklärungen bis einschließlich 2021 gibt es keine Auswirkungen, da noch die alte Rechtslage greift.

Diese großartige Vereinfachung gegenüber der alten Rechtslage gilt nicht nur für neu installierte Anlagen, sondern ebenfalls für alle bestehenden PV-Anlagen, welche die Kriterien erfüllen. Dem Gesetzgeber ist es ab sofort egal, vom wem der erzeugte Strom verbraucht wird. Er kann also komplett selbst oder von Mietern verbraucht, zum Laden eines privat oder betrieblich genutzten E-Fahrzeugs benutzt werden oder vollständig ins öffentliche Netz fließen.

Die gesamten Einnahmen und Ausgaben sind einkommensteuerlich nicht mehr relevant. Das bedeutet, dass im Gegenzug keine Abschreibung der Anschaffungskosten mehr vorgenommen werden kann. Durch die neue Gesetzeslage entfällt die bisherige Liebhaberei-Regelung, die auf Antrag hin erlangt werden konnte, um einer aufwendigen Gewinnermittlung in der Steuererklärung zu entgehen.

Null Prozent Mehrwertsteuer für Lieferung und Montage ab 2023:

Wird eine neue PV-Anlage nach dem 1. Januar 2023 mit einer Maximalleistung bis 30 kWp geliefert oder installiert, entfällt zudem die Mehrwertsteuer auf den Kaufpreis. Bisher galt ein Mehrwertsteuersatz von 19 Prozent. Da es keine gesetzliche Mehrwertsteuerbefreiung bzw. korrekt ausgedrückt Umsatzsteuerbefreiung gibt, hat die Bundesregierung für PV-Anlagen erstmals einen Nullsteuersatz eingeführt. Dieser wird von den Lieferanten und Monteuren angewendet. Der Nullsteuersatz gilt ab 2023 ebenfalls für Stromspeicher und das Nachrüsten einer bestehenden Anlage sowie den Austausch von wesentlichen Komponenten wie Solarmodulen oder Wechselrichtern. Die Lieferung, das Anbringen und Anschließen der PV-Anlage können übrigens unabhängig davon in der Steuererklärung als Handwerkerleistung zu 20 Prozent bis zu 6.000 Euro abgesetzt werden.

Bisher wurden Betreiber privater PV-Anlagen in Bezug auf die Umsatzsteuer regelmäßig als Kleinunternehmer eingestuft, da die Umsatzsteuer auf die Stromproduktion in der Regel gering ausfiel. Als Kleinunternehmer war schon bisher keine Umsatzsteuer auf Einspeisungen und Eigenver-

brauch zu zahlen.

Jedoch wechselten viele Privatleute freiwillig von der Kleinunternehmerregelung zur Regelbesteuerung, um sich als Unternehmer die beim Kauf gezahlte Mehrwertsteuer erstatten zu lassen und somit ganz legal ihre Anschaffungskosten zu senken. Damit ging ein ziemlicher bürokratischer Aufwand für den Betreiber und das Finanzamt einher, da laufend Umsatzsteuervoranmeldungen und eine jährliche Umsatzsteuererklärung abgegeben werden mussten.

Aufgrund des neuen Nullsteuersatzes kann die Kleinunternehmerregelung nun ohne finanziellen Nachteil angewandt werden. Für PV-Anlagen, die vor dem 1.1.2023 in Betrieb genommen worden sind, gelten jedoch die bisherigen Regelungen zur Umsatzsteuer weiter. Das bedeutet, wer die Regelbesteuerung gewählt hat, für den bleibt es erst mal bei der Umsatzsteuerklärungspflicht. Ein Wechsel zur Kleinunternehmerregelung ist frühestens nach fünf Jahren ohne steuerliche Nachteile möglich. Wer schon immer die Kleinunternehmerregelung genutzt hat, für den ändert sich in diesem Punkt nichts, da ohnehin keine aufwendige Umsatzsteuervoranmeldung gemacht werden musste.

Erweiterte Beratungsbefugnis für Lohnsteuerhilfevereine:

Abgerundet wird die neue Gesetzeslage damit, dass dank der Einkommensteuerbefreiung Lohnsteuerhilfevereine, wie die Lohnsteuerhilfe Bayern, ab sofort die Einkommensteuererklärung für ihre Mitglieder mit den benannten PV-Anlagen erstellen dürfen.

„Das gilt genauso, wenn eine Umsatzsteuererklärung aufgrund von umsatzsteuerpflichtigen Umsätzen erforderlich ist“, erklärt Tobias Grauer, Vorstand der Lohi, hocherfreut über die Gesetzesänderung. Jedoch darf nach wie vor nicht die Umsatzsteuervoranmeldung oder Umsatzsteuerjahreserklärung von den Lohnsteuerhilfevereinen übernommen werden. Diese kann entweder in Eigenregie oder von einer Steuerkanzlei erstellt werden. Die Ausweitung der Beratungsbefugnis von Lohnsteuerhilfevereinen erstreckt sich lediglich auf das Erstellen der Einkommensteuererklärung ab dem Veranlagungsjahr 2022, solange die Einnahmen aus der PV-Anlage steuerfrei sind. Aber allein diese neue Tatsache kann bei vielen Privatpersonen zu einer Kosten- und Zeitersparnis führen. (Lohnsteuerhilfe Bayern e. V.)

Online lesen: www.stemweder-bote.de | Social Media: www.facebook.com/stemwederbote | www.instagram.com/stemwederbote

STEMWEDER BOTE

VERTEILUNG IN
STEMWEDE UND IN DER
SAMTGEMEINDE LEMFÖRDE

HALLO PRESSESPRECHER/INNEN PRESSEBEAUFTRAGTE

der **VEREINE – KIRCHEN – SCHULEN** und
anderer Organisationen

Wir nehmen Ihr Pressematerial exklusiv
per E-Mail entgegen.

Schicken Sie Ihre Presseberichte und Fotos für den
Stemweder Boten direkt an
stemweder-bote@rautenberg.media



unserort.de

ALLE eingestellten Artikel erscheinen auch
auf www.unserort.de und sind so direkt
online. Ihr Artikel geht damit „lokal“
und kann überall gelesen, „geliked“
werden. Auch können Sie auf
www.unserort.de eine „Gruppe“ für
Ihren Verein anlegen, so dass z.B. die
Mitglieder Ihres Vereins Ihnen „folgen“
können und so immer die aktuellsten
Nachrichten direkt auf PC / Tablet oder Handy erhalten.



Wir freuen uns auf Sie!

■ ZEITUNG ■ DRUCK ■ WEB ■ FILM

1 GLAS GESCHENKT*



HOYA

* Beim Kauf einer Brille in Ihrer Glasstärke erhalten Sie 50 % Rabatt auf die UVP der Markengläser von Hoya und Zeiss.
Dieses Angebot ist nicht kombinierbar mit anderen Aktions- und Komplettangeboten.

Wir feiern den 25. Geburtstag
unserer Filiale in Espelkamp.



Mit einer großen **Sonderaktion** vom 15.03.2023 bis
31.08.2023 sagen wir DANKESCHÖN.

25
JAHRE
Filiale Espelkamp

RAHDEN

Augenoptik | Hörakustik | Uhren | Schmuck
Drei Fachgeschäfte unter einem Dach
Steinstraße 1, 32369 Rahden
Tel.: 05771 - 1481 | Fax: 05771 - 5653
www.optik-hohn.de



ESPELKAMP

Augenoptik | Hörakustik
Bischof-Hermann-Kunst-Platz 5
32339 Espelkamp
Tel.: 05772 - 93 55 02 | Fax: 05772 - 93 55 04
www.optik-hohn.de

frisches Design
für Ihre
Küche...

Besuchen Sie uns...

...im größten KÜCHENSTUDIO im NORDEN mit über
250 AUSSTELLUNGSKÜCHEN in beiden Häusern!

**Für eine
Beratung mit einem
unserer Küchenfach-
verkäufer bitten wir um
vorherige
TERMIN-ABSPRACHE!**

HENKE

seit 1973

**Das Möbelhaus mit der
größten Küchenschau
im Norden!**

49419 Wgf.-Ströhen
Lagerweg 18 • Tel. 0 57 74 - 9 49 60
info@henke-wohnmfort.de
www.henke-kuechen.de

AB KÜCHEN- Fachmarkt

QM/H

**Die größte
Küchenschau
in Nord-
Westfalen!**

32369 Rahden
Werner-v.-Siemens-Str. 5/7
Tel.: 05 77 1 - 50 11 • beratung@ab-kueche.de
www.ab-kueche.de