

## Allianz

Die Mofa- und Moped-Saison fängt bald wieder an, aber ohne Haftpflichtschutz läuft nichts. Damit Sie ab 1. März wieder sicher unterwegs sein können, schauen Sie jetzt bei uns vorbei.

## HOLEN SIE IHR NEUES KENNZEICHEN



### Dierk Heuer

Hauptstraße 72  
49448 Lemförde  
Tel. 0 54 43.10 49



### Ulrich Nordhoff

Stemwederberg-Str. 50  
32351 Stemwede  
Tel. 0 57 73.6 95



### Sebastian Wankelmann

Stemwederberg-Str. 50  
32351 Stemwede  
Tel. 0 57 73.91 07 90



ambulant, teilstationär  
und vollstationär

Gute  
Pflege und  
Unterhaltung  
finden Sie  
bei uns!

**ATV** Am Burggraben 13  
49448 Lemförde  
24 Stunden-Service 05443-9910



Holger Felber und Christian Nobbe

Der Messer- und Scherenschleifer  
aus Solingen ist bei uns!

**Do., 7. März und Fr., 8. März**

Messer, Scheren, Rundmesser für Küche & Garten  
werden fachmännisch geschärft.

Spezialität:

Wellenschliff für Tischmesser!

Messer ab 2,20 € Scheren ab 2,80 €

Sie können Ihre Schneidwaren  
bereits vor den Terminen abgeben,  
Sie sparen dadurch Wartezeiten!



Leverner Straße 24  
32351 Stemwede-Levern  
Fon 05745 / 551 + 1501  
[www.westerkamp-levern.de](http://www.westerkamp-levern.de)

Geschäftszeiten  
Mo.-Fr. 08.00-12.30 Uhr  
+ 14.30-18.00 Uhr  
Sa. 08.00-13.00 Uhr



... mehr als Sie erwarten

**Cosy - Konzept**  
**DER RUHESELSEL**

Das Ruhesessel-  
Programm...



...mit den (fast) unbegrenzten  
Möglichkeiten!



Meisterlich verarbeitet,  
handwerkliche Qualität,  
individuell auf Ihre  
Bedürfnisse abgestimmt



Den sollten Sie sich gönnen -  
unsere Mitarbeiter beraten  
Sie gerne!

An der Rötze 5  
Stemwede-Westrup  
Fon: 05773/911014 • Fax: 911024

Anhänger  
westfälisch stabil,  
etwas  
besser eben...!



32351 Stemwede-Destel  
Tel. 05745 2217 • Fax 761  
[www.fahrenhorst-fahrzeugbau.de](http://www.fahrenhorst-fahrzeugbau.de)

## Autohaus-Wohnwagen Pieper

GmbH



Neu- und Gebrauchtfahrzeuge  
Wohnwagen und Wohnmobile



**KNAUS**



Service rund ums Auto, Wohnwagen/-mobile, - **Dethleffs** - Kundendienst  
Alter Postweg 54 A · An der L770 · 32351 Stemwede-Twiehausen  
Telefon 05745/9699-9 · Fax 1447 · [info@autopieper.de](mailto:info@autopieper.de)  
[www.autopieper.de](http://www.autopieper.de)



## Öffnungszeiten

### Verwaltungsstellen Levern, Buchhofstr. 17:

Aufgrund der Corona-Pandemie können wir Ihre persönlichen Anliegen derzeit ausschließlich nach vorheriger Terminvereinbarung bearbeiten. Bitte nutzen Sie hierfür unsere Online-Terminanfrage oder kontaktieren Sie uns unter:

**Telefon: +49 5745/ 78899-0**

**Fax: +49 5745 / 78899-180**

**E-Mail: [info@stemwede.de](mailto:info@stemwede.de)**

Montag-Freitag 08.30 - 12.00 Uhr  
Montag, Mittwoch 14.00 - 16.00 Uhr  
Donnerstag 14.00 - 18.00 Uhr  
Dienstag, Freitag nachmittags geschlossen

## Bürgermeister-Sprechstunde

### Termine bei Bürgermeister Kai Abruszat

Für Terminabsprachen steht das Bürgermeisterbüro unter der Telefonnummer 05745 / 7 88 99 930 während der Öffnungszeiten oder per E-Mail unter [buergermeisterbuero@stemwede.de](mailto:buergermeisterbuero@stemwede.de) gerne zur Verfügung.

## Öffnungszeiten

### Mediathek in Wehdem

Die Mediathek ist wie folgt geöffnet:

**Donnerstags von 15-18 Uhr, Freitags von 9-12 Uhr**  
**In den Ferien donnerstags von 15-18 Uhr**

Mediathek Stemwede-Wehdem  
Am Schulzentrum 12  
Telefon: 05745/ 788 99 574 (während der Öffnungszeiten)  
E-mail: [gemeindebuecherei@stemwede.de](mailto:gemeindebuecherei@stemwede.de)

**Das Team freut sich auf rege Besuche.**

## Wichtige Rufnummern

**Notruf der Polizei: 110**

**Notruf der Feuerwehr und des Rettungsdienstes: 112**

Krankentransporte, Rettungsdienst  
in Nichtnotfällen: **192 22**

### Sprechzeiten der Polizei

Bezirksdienst Stemwede  
Am Schulzentrum 10-14, Herr Th. Müller  
Dienstags: 10-12 Uhr, Donnerstags: 15-17 Uhr  
Tel: 05745/ 6139967 oder 0174/ 6491058

Terminabsprache erwünscht  
In dringenden Fällen: **Notruf der Polizei 110**

## Entsorgung von Elektro- und Elektronikaltgeräten

Wo werden die Geräte angenommen?  
Firma Wüppenhorst, Oppenwehe  
Die Annahmestelle ist jeweils samstags von 9.00-12.00 Uhr geöffnet.

## Entsorgung von Grünabfällen

Bei folgenden Firmen sind Sammelstellen für Grünabfälle eingerichtet:

- Firma Wüppenhorst Entsorgungsbetriebe GmbH, Oppenwehe, Tel. 05773 / 620
- Raiffeisen Lübbecke Land AG, Levern, Tel. 05745 / 578
- Raiffeisenmarkt, Stemshorn, Tel. 05443 / 9932-0

## STEMWEDER BOTE

### Anzeigenannahme und Verteilung

Allein zuständig in allen Anzeigenfragen, gewerblich und familiär, sowie für die Verteilung des Stemweder Boten ist Frau Mareile Mattlage

**Telefon: 02241/ 260 180 oder 0162/ 375 4805**

**E-Mail: [stemweder-bote@rautenberg.media](mailto:stemweder-bote@rautenberg.media)**

### Redaktionsschluss

Zur Veröffentlichung bestimmte Texte und Mitteilungen müssen der Redaktion des Stemweder Boten, spätestens bis 10.00 Uhr am Donnerstag der Woche vor Erscheinen des Stemweder Boten in druckfertiger Form vorliegen.

Später eingehende Texte können für den aktuellen Boten keine Berücksichtigung finden.

Für die Übersendung der Manuskripte (Bilder im Format jpg) per E-Mail nutzen Sie bitte folgende E-Mail-Adresse:  
**[stemweder-bote@rautenberg.media](mailto:stemweder-bote@rautenberg.media)**

### Unsere nächsten Erscheinungstermine sind:

**KW 09 – Samstag, 02. März 2024**

Anzeigen-/Redaktionsschluss Donnerstag, 22.02.2024 – 10 Uhr

**KW 10 – Samstag, 09. März 2024**

Anzeigen-/Redaktionsschluss Donnerstag, 29.02.2024 – 10 Uhr

## Müllabfuhrtermine 26.02. - 22.03.2024

### Arrenkamp – Westrup – Wehdem I

Montag,	26. Februar	Papier/gelbe Säcke
Montag,	04. März	Biomüll
Montag,	11. März	Restmüll
Montag,	18. März	Biomüll

### Dielingen – Haldem

Donnerstag,	29. Februar	Papier/gelbe Tonne
Donnerstag,	07. März	Biomüll
Montag,	11. März	Sperrmüll
Donnerstag,	14. März	Restmüll
Donnerstag,	21. März	Biomüll

### Drohne – Sundern – Niedermehren -Twiehausen (Nord)

Freitag,	01. März	Papier/gelbe Tonne
Freitag,	08. März	Biomüll
Freitag,	15. März	Restmüll
Montag,	18. März	Sperrmüll
Freitag,	22. März	Biomüll

### Levern – Destel – Twiehausen (Süd)

Montag,	26. Februar	Sperrmüll
Dienstag,	27. Februar	Papier/gelbe Säcke
Dienstag,	05. März	Biomüll
Dienstag,	12. März	Restmüll
Dienstag,	19. März	Biomüll

### Oppendorf – Oppenwehe

Mittwoch,	28. Februar	Papier/gelbe Säcke
Montag,	04. März	Sperrmüll
Mittwoch,	06. März	Biomüll
Mittwoch,	13. März	Restmüll
Mittwoch,	20. März	Biomüll

### Sie erreichen uns telefonisch:

**Mareile Mattlage:** 02241/ 260 180 oder 0162/ 375 4805  
(gerne auch WhatsApp)

**Kathrin Sander:** 02241/ 260 179 oder schreiben Sie uns eine E-Mail an: [stemweder-bote@rautenberg.media](mailto:stemweder-bote@rautenberg.media), wir rufen Sie dann schnellstmöglich zurück.



## „Service am Kunden ist das Wichtigste“

Patrick Herbst  
führt die LVM-Versicherungsagentur von  
Martina Wilking weiter

Ab dem 01.03.2024 ist Patrick Herbst neuer LVM-Vertrauensmann in Stewede-Dielingen. Damit tritt er die Nachfolge von Martina Wilking an, die dann als Teilzeitkraft weiter tätig sein wird. Patrick Herbst ist kein Neuling in der Branche, sondern blickt bereits auf 18 Jahre Berufserfahrung zurück. Darum weiß er, was die Kunden erwarten. Mit

leistungsstarken Produkten, umfassender Beratung und schneller Schadenregulierung bedient die LVM genau diese Kundenansprüche. „Service am Kunden ist das Wichtigste“, bringt Patrick Herbst seine Philosophie und die der LVM Versicherung auf den Punkt. Darum freut er sich, im Büro Am Thie für die Kunden vor Ort zu sein.



Das LVM-Team: Martina Wilking und Patrick Herbst

# Ü90

...STÄRKER  
DENN JE  
...SCHÖNER  
DENN JE!

# POLSTER PEPER

## DIE ZEIT FÜR NEUE LIEBLINGS-SOFAS IST JETZT!



**POLSTER CAFÉ**  
KAFFEE + GEBÄCK

**SPEZIALHAUS & MEISTERPOLSTEREI**

**Von-dem-Bussche-Münch-Str. 9 | 32339 Espelkamp**  
Industriegebiet Nord | Tel.: 05772 3452 | [www.polster-peper.de](http://www.polster-peper.de)  
Sonntag Schautag\* 14 - 18 Uhr. Ohne Beratung/Verkauf \*Nicht an Feiertagen

## STEMWEDER BOTE

Unsere nächsten  
Erscheinungstermine sind:

KW 09 – Samstag, 02. März 2024  
Anzeigenschluss: Donnerstag, 22.02.2024 – 10 Uhr

KW 10 – Samstag, 09. März 2024  
Anzeigenschluss: Donnerstag, 29.02.2024 – 10 Uhr

## ANZEIGEN · PROSPEKTEVERTEILUNG DRUCKE · WEB-AUFTRITTE · FILM

Rufen Sie uns an und vereinbaren Sie einen  
Termin mit uns.



Wir rücken Ihre Produkte und Dienstleistungen, die gesamte Leistungsfähigkeit Ihres Unternehmens, individuell nach Ihren Wünschen, ins richtige Licht.

**ZEITUNG** Lokaler geht's nicht. **DRUCK** Satz.Druck.Image. **WEB** 24/7 online. **FILM** Perfekter Drehmoment.

VERTEILUNG IN  
STEMWEDE UND IN DER  
SAMTGEMEINDE LEMFÖRDE

# STEMWEDER BOTE



**MEDIENBERATERIN**  
Mareile Mattlage  
**FON** 02241 260-180  
**E-MAIL** [stemweder-bote@rautenberg.media](mailto:stemweder-bote@rautenberg.media)

**MEDIENBERATERIN**  
Kathrin Sander  
**FON** 02241 260-179  
**E-MAIL** [stemweder-bote@rautenberg.media](mailto:stemweder-bote@rautenberg.media)



# NOTDIENSTE

WIR SIND RUND UM DIE UHR FÜR SIE DA!



110 POLIZEI

112 FEUERWEHR



## ÄRZTLICHER NOTDIENST

Die zentrale Notfallpraxis am Krankenhaus Lübbecke ist erreichbar unter der Rufnummer **05741/1077**

Eine vorherige telefonische Anmeldung ist erforderlich.

**Kernöffnungszeiten:**

- montags, dienstags und donnerstags von 18 bis 22 Uhr
- mittwochs und freitags von 13 bis 22 Uhr
- samstags, sonntag sowie an Feiertagen von 8 bis 22 Uhr

Telefonisch ist die Notfallpraxis durchgängig bis 8 Uhr am Folgetag erreichbar

In den Fällen, in denen aufgrund Ihrer Erkrankung ein Hausbesuch erforderlich ist, wenden Sie sich bitte

an die bitte an die Telefonnummer **116 117**

**Zahnärztlicher Notdienst Für den Kreis Minden Lübbecke**

Abfragen unter **01805/98 67 00**

An Wochenenden + Feiertagen

**Für den Kreis Diepholz**

Abfragen unter **05443 / 92 93 28**

An Wochenenden + Feiertagen

**Kinderärztlicher Notdienst**

Abfrage unter **0571 / 790 40 40**

**Augenärztlicher Notdienst**

Abfrage unter **0180 / 50 44 10**

**Gift-Notruf-Zentrale**

Abfrage unter **0228 / 19240**

**Opfer-Notruf-Notruf**

Abfrage unter **116006**

## TREFFEN ANGEHÖRIGER PSYCHISCH ERKRANKTER

Die kostenfreie Gesprächsgruppe trifft sich am 2. Donnerstag eines Monats um 19.00 Uhr in der Paritätischen Begegnungsstätte (Kleiner Saal), Simeonstr. 19 in Minden.

**Anmeldungen:** Selbsthilfe-Kontaktstelle PariSozial Minden-Lübbecke/Herford unter **T.: 0571 8280224** oder **E-Mail: selbsthilfe-mi-lk@paritaet-nrw.org**.

## TIERÄRZTLICHER BEREITSCHAFTSDIENST

An Feiertagen und an Samstagen und Sonntagen wird der Notdienst durch nachstehende Tierarztpraxen sichergestellt:

**Tierklinik Preußisch Oldendorf · T.: 05742-2355**

**Tierärztliche Praxis für Pferde und Kleintiere**

**Dietmar Helms, Espelkamp-Fiestel · T.: 05743-928811**

## DAS BLAUE KREUZ

**Hilfe für Alkohol- und Medikamenten-abhängige und deren Angehörige**

Es ist keine Schande suchtkrank zu sein.  
Es ist aber eine Schande, nichts dagegen zu tun.  
Wir versuchen Antworten zu geben!

Vertrauenspersonen:

**Petra Cailliez · T.: 05471 / 1229 · Mobil: 0179 / 8118393**

**Günter Portmann · T.: 05474 / 2059363**

## SENIOREN FAHRDIENST STEMWEDE E.V.

**Einkaufen - Arzttermine - Soziale Kontakte**

Fahrten von Montag - Freitag

Fahrtbestellungen unter **T.: 05745-78899-770 ·**

**Seniorenfahrtdienst.stemwede@gmail.com**

montags von 9 - 12 Uhr + donnerstags 15 - 18 Uhr

**Fahrtbestellungen müssen mindestens 3 Tage vor dem Fahrtbeginn angemeldet werden!**

**Kurzfristige Fahrtabsagen an Tel.-Nr.: 0151 726 25248**

## TINNITUS-SHG ALTKREIS LÜBBECKE

**Informationen & Termine über Telefon / Mail**

**Claudia Jork**

**T.: 0173-2521989 · E-Mail: ClaudiaJork@aol.com**

**Rolf Bökenkröger**

**T.: 0172-6549165 · E-Mail: boekenkroeger@gmail.com**

SH-Übungen, Erfahrungsaustausch, Tipps

## WIR SIND HIER. DER APOTHEKEN-NOTDIENST



**0800 00 22 8 33**

(kostenlos aus dem dt. Festnetz)



**22 8 33\***



**www.akwl.de**

\*Nächste Notdienst-Apotheke per SMS (69 ct/SMS); SMS mit apo oder PLZ an 22833. Oder per Anruf (69 ct/Min.). Erreichbar aus allen Netzen.

## HNO-NOTDIENST

Bei Notfällen rufen Sie die ärztliche **Notruf-Nr. 116 117** (ohne Vorwahl). Egal ob vom Festnetz oder Handy an. Dort wird man Ihnen sagen welcher Arzt in Ihrer Nähe Notdienst hat.

Der wöchentliche Notdienst beginnt freitags um 13 Uhr und endet am darauffolgenden Freitag um 8 Uhr morgens.

In der Zeit von 22 bis 8.00 Uhr morgens übernimmt den Notdienst die HNO-Klinik in Minden oder die HNO-Klinik in Bielefeld.

Feste Kernsprechstunde am Wochenende oder Feiertag ist von 10 bis 12 Uhr und von 17 bis 18 Uhr. Am Mittwochnachmittag findet die feste Sprechstunde von 17.00 Uhr bis 18.00 Uhr statt.



NOTDIENSTE

110 POLIZEI  
112 FEUERWEHR



NOTFALLSCHUBLADE

Das gehört in eine gut erreichbare **Notfall-schublade** in Ihrer Wohnung/Ihrem Haus:

- 1. Taschenlampe
- 2. Kerze/Streichhölzer
- 3. Batteriebetriebenes Radio (um Hinweise der Feuerwehr/Polizei empfangen zu können)
- 4. Powerbank zum Aufladen des Handys
- 5. DIESE SEITE mit allen wichtigen Notrufnummern



BIS ZU  
100 % ZUSCHUSS

FÜR IHRE **GESUNDHEITS-  
UND PRÄVENTIONSKURSE**

• 8 Wochen Gerätetraining

• Kursangebote von Mo. bis Fr.

JETZT **KURSPLATZ** SICHERN !

AKTIVITA Physio-Med  
Nikolaistraße 34/36  
49152 Bad Essen  
Tel. 05472 4405

AKTIVITA SoleSpa  
Lindenstraße 100  
49152 Bad Essen  
Tel. 05472 8461128

Gesundheit in Bewegung erleben - [www.aktivita-lorenz.de](http://www.aktivita-lorenz.de)

ALLGEMEINE NOTDIENSTE

- Polizei-Notruf 110
- Feuerwehr/Rettungsdienst 112
- Ärzte-Notruf-Zentrale 116 117
- Gift-Notruf-Zentrale 0228 192 40
- Telefon-Seelsorge 0800 111 01 11 (ev.)  
0800 111 02 22 (kath.)
- Nummer gegen Kummer 116 111
- Kinder- und Jugendtelefon 0800 111 03 33
- Anonyme Geburt 0800 404 00 20
- Eltern-Telefon 0800 111 05 50
- Initiative vermisste Kinder 116 000
- Opfer-Notruf 116 006

**LOGOPÄDIE**

**PHYSIOTHERAPIE**

**TRAINING**

Sprach-, Sprech-,  
Stimm- und  
Schluckstörungen

Krankengymnastik  
Manuelle Therapie  
Lymphdrainage  
Bobath · Fango  
Massage · Tape

Leistungsdiagnostik  
Gerätetraining  
Kursprogramm  
Rehasport

INTERMED BOHMTÉ  
Bremer Straße 93  
49163 Bohmte

05471 95 37 100  
[info@intermed-bohmte.de](mailto:info@intermed-bohmte.de)  
[www.intermed-bohmte.de](http://www.intermed-bohmte.de)

WIR SIND

HANSEFIT

PARTNER

doreaFAMILIE STEMWEDE

Heitkampsort 21 • 32351 Stemwede • Tel. 05773 / 99 129-0  
[www.doreafamilie-stemwede.de](http://www.doreafamilie-stemwede.de)

Seniorenhaus  
"Stemweder Berg"



# STEMWEDER KIRCHENGEMEINDEN

Dielingen  
Am Thie 5  
Fon 05474 6556

Levern  
Im Alten Stift 6  
Fon 05745 2194 o. 1581

Oppenwehe  
Zur Kirche 21  
Fon 05773 910332

Wehdem  
Am Kirchberg 16  
Fon 05773 991149

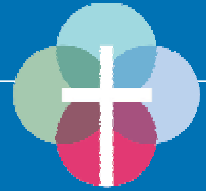

**Hildegard  
Pörtner**  
† 26.12.2023



**Walter  
Pörtner**  
† 09.11.2023

**Das Leben endet. Die Liebe nicht.  
Nach kurzer Trennung wieder vereint.**

Es ist so schwer, zwei liebe Menschen zu verlieren;  
es ist schön, so viel Anteilnahme zu empfangen.  
Dafür danken wir von Herzen.

Wilhelm & Gerlinde | Carolin & Jan | Linda & Edwin  
Heike & Kalle | Felix & Nina | Janis & Sarina



**Edith Krone**  
geb. Brinkhoff

\* 17. April 1929  
† 4. Januar 2024

## Danke

sagen wir allen, die sich in stiller  
Trauer mit uns verbunden fühlten  
und ihre Anteilnahme auf so  
vielfältige und liebevolle Weise  
zum Ausdruck brachten.

Besonders danken wir Pfarrerin  
Sigrid Kuhlmann.

In Dankbarkeit für die schönen Jahre.

**Wolfgang Krone**  
und Familie

Stewwede, im Februar 2024



**Wolfgang Riegert**

\* 24.04.1955 † 13.02.2024

In Liebe  
Deine Helen  
Nicole und Claus mit Cevin  
Frank  
Michaela und Christian  
mit Garrit und Angelina

Trauerranschrift: Helene Riegert  
Auf dem Buchhof 2, 32351 Stewwede

Die Trauerfeier findet im engsten Familienkreis statt.

## Stewweder Kirchengemeinden

**Gottesdienste:**  
**Sonntag, 25. Februar -**  
**Reminisere**

9.30 Uhr - Gottesdienst im Ge-  
meindehaus Wehdem

(Präd. E. Abrams/Winterkirche)

11 Uhr - Goldene Konfirmation in  
der Stiftskirche in Levern

(Pfrin. S. Mettenbrink)

11 Uhr - Kindergottesdienst in  
der Johanneskapelle in Twiehaus-  
sen (Kigo-Team)

17 Uhr - Ready 2 Go-Jugendgottes-  
dienst im Gemeindezentrum Hal-  
dem (Präd. E. Abrams und Team)

**Donnerstag, 29. Februar**

15.30 Uhr - Gottesdienst im Seni-  
orenhaus Wehdem  
(Pfrin. S. Kuhlmann)

**Freitag, 1. März - Weltgebetstag**

17 Uhr - Regionaler Gottesdienst  
mit Friedensgebet in der St. Mar-  
tini-Kirche in Oppenwehe (Pfrin.  
S. Mettenbrink)

**Gruppen, Kreise, Chöre**  
**Dielingen/Hal-  
dem**

montags: 19.30 bis 21 Uhr Po-  
sauenchorprobe im Bürgerhaus  
in Dielingen; 19.30 bis 21 Uhr  
WWJD-Gruppe des CVJM für Ju-  
gendliche ab 17 Jahre im Gemein-  
dezentrum Hal-  
dem (14-tägig, An-  
sprechpartner Eduard Abrams  
0160/96687806); 20 bis 22 Uhr  
Badmintontraining (CVJM) in der  
Zweifach-Sporthalle in Dielingen,  
Ansprechpartner Martin Holtkamp  
(martin-holtkamp@web.de)

dienstags: 15 bis 17 Uhr Altenstu-  
be im Bürgerhaus in Dielingen; 17  
Uhr Konfirmandenunterricht im  
Gemeindezentrum Hal-  
dem

donnerstags: 9 bis 10.30 Uhr El-  
tern-Kind-Gruppe für Eltern und  
ihre Kinder in den ersten beiden  
Lebensjahren im Gemeindezen-  
trum HAI (CVJM) - Informationen  
bei Wiebke Henke

Tel. 01608200202 (WhatsApp)  
freitags: 20 bis 22 Uhr Badmin-  
tontraining (CVJM) in der Zwei-  
fach-Sporthalle in Dielingen, An-  
sprechpartner Martin Holtkamp  
(martin-holtkamp@web.de)

**Levern (Gemeindehaus)**

Dienstag: 9.30 bis 11 Uhr Spiel-  
gruppe für Eltern mit Kindern bis  
zum Kindergartenalter (CVJM) -  
Informationen bei Eileen Ryzich

„Tod hat keine Bedeutung.  
Ich hab' mich nur ins  
nächste Zimmer aufgemacht.  
Ich bin ich und Du bist Du:  
Was immer wir füreinander  
gewesen sind, das gilt auch weiter.“  
Henry Scott Holland

**JOCHEN  
PASEWALDT**

\* 23.6.1943

† 25.1.2024

**Du bist nicht mehr dort,  
wo du warst.  
Aber du bist überall,  
wo wir sind.**



Ursel  
Tina und Dietmar mit  
Otis und Ruby  
Katja und Lothar  
Tanja und Peter

Tel. 0160/90370972

Mittwoch: 16 Uhr Kinderchor;

19.30 Uhr Chor Pantarhei

Donnerstag: 20 Uhr Chorprobe  
Herztöne

Freitag: 19.30 Uhr  
Posaunenchorprobe

**Oppenwehe**

Dienstag: 16 Uhr Konfirmanden-  
unterricht; 19 Uhr Posaunenchor;  
20.30 Uhr Tischharfen I

Mittwoch: 14.30 Uhr Krabbelgrup-  
pe im Kindergarten; 15 Uhr Flöten/  
Jungbläser; 19 Uhr Tischharfen II

**Wehdem**

Montag: 19.30 Uhr

Posaunenchorprobe

Dienstag: 15 Uhr

Konfirmandenunterricht

Mittwoch: 14.30 Uhr Frauenkreis  
Oppendorf - „andere Länder, an-  
dere Sitten“ mit Luise Lahrmann

Donnerstag: 15.30 Uhr Gottes-  
dienst im Seniorenhaus; 19 Uhr  
Kirchenchorprobe

Freitag/Weltgebetstag:

17 Uhr regionaler Gottesdienst in  
Oppenwehe - Friedensgebet;  
17.15 Uhr Jungschar für Jungen  
und Mädchen (8 bis 12 Jahre)



# Friedensgebet in Oppenwehe

Die Kirchengemeinde Oppenwehe lädt herzlich ein zu einem regionalen Gottesdienst am Weltgebetstag, 1. März, um 17 Uhr in der St. Martini-Kirche in Oppenwehe. Als Kirche, als Christen dürfen und

wollen wir in diesem Gottesdienst, der von Pfarrerin Sigrid Mettenbrink gehalten wird, Gott anrufen und ihn im Gebet um Frieden bitten. Die Kirchengemeinde freut sich über zahlreiche Teilnehmer - auch aus anderen Kirchengemeinden.

# Sternsingeraktion ein voller Erfolg

Kinder sammeln Rekord-Spendensumme von 5.007 Euro



Bei der Sternsingeraktion hatten diesmal wieder einige Kinder mitgemacht und sich als Könige und Königinnen verkleidet.

Stemwede/Rahden. Die Sternsingeraktion der katholischen Kirche St. Michael in Rahden und Stemwede war ein voller Erfolg. Die Organisatoren schreiben dazu: „Endlich haben wir wieder Kinder für unsere Sternsingeraktion motivieren können. Nachdem im letzten Jahr noch alle Segensgrüße als Brief den Gemeindemitgliedern überbracht worden sind, da sich keine Kinder gefunden haben, die die Aktion unterstützen, konnten in diesem Jahr ein Drittel der Häuser mit Königen/-innen besucht werden. Das hat für viele Emotionen gesorgt. Die Kinder waren sehr motiviert möglichst viele Spenden zu sammeln, um Kinder in Amazonien und weltweit (das Motto der diesjährigen Aktion) zu unterstützen. Dieses ist dann auch gelungen, denn das Endergebnis von 5.007 Euro ist die höchste Summe, die jemals in Rahden und Stemwede gesammelt worden ist. Genauso schön wie dieses tolle Ergebnis waren die vielen Emotionen der

Gemeindemitglieder, die sich alle sehr gefreut haben, endlich wieder von „echten“ Königen/-innen besucht zu werden. Dieses ermutigt das gesamte Team auch für das nächsten Jahr nochmal weitere Kinder anzusprechen, damit dann noch mehr Haushalte besuchen zu können. Das gesamte Sternsingerteam bedankt sich auf diesem Weg auch bei den Spendern, die nicht persönlich besucht worden sind und trotzdem großzügig gespendet haben.“

**KOLKHORST**  
100 Jahre  
**ABSETZMULDEN**  
**schnell·flexibel**  
**preiswert**  
  
**05743/933 977 0**

**Dicke Rippe**  
ein saftiger Braten  
..... 100 g **0,69**  
**Salami**  
verschiedene Sorten  
..... 100 g **1,99**

**Schaschlik**  
..... 100g **1,39**  
**Bratwurst**  
Stück 100 g  
..... Stück **0,99**

**Angebot ist gültig vom 22.2.24 bis 28.2.24**

**Stemwede-  
Oppenwehe**  
Tel. 0 57 73 / 5 26  
Grillspezialitäten · Partyservice [www. Fleischerei-Schimmeck.de](http://www.Fleischerei-Schimmeck.de)

**Wüppenhorst**  
**Entsorgungsbetriebe GmbH**

- Mulden- und Containerdienst
- Annahmestelle für privaten und gewerblichen Abfall
- Annahme von Kühl- und Elektrogeräten
- Altpapierentsorgung
- Altholzverwertung
- Transportlogistik
- Schrott- und Metallhandel
- Abfallsortierbetrieb

**Öffnungszeiten:**  
**Mo. – Fr. 7.00 – 17.00 Uhr**  
**Sa. 8.00 – 12.00 Uhr**

 **Grenzweg 9, 32351 Stemwede**  
 **05773 620**  **info@wueppenhorst.de**  
 **www.wueppenhorst.de**  **wueppenhorstentsorgung**

**GUTE GESUNDHEIT HAT METHODE**

**Analyse am Liege-Simulator**  
berechnet **PERFEKTE MATRATZE**  
für **GUTEN SCHLAF**

**Energetische**  
**WIRBELSÄULENAUFRICHTUNG**  
reguliert **KÖRPER, GEIST & SEELE**

>Anpassung nach Körpermaß

>jederzeit änderbar

>aktiviert Selbstheilungskräfte

>löst energetische Blockaden

>korrigiert Beckenschiefstand & Beinlängendifferenz

**schlaf optimal**

**Astrid Borchers • Leverner Str. 33 • Stemwede-Levern • Termine unter ☎ 0151-14479190**

**Business-, Schulabschluss-,  
Konfirmations-, Festtags-Anzüge  
2024**

**Das Haus für Anlassmode**  
Unsere Auswahl an Größen und Formen überzeugt  
Speziell für den Bräutigam unser 3 Punkte-Versprechen

1. Unverbindliche Beratung und Vorwahl des Wunschoutfits
2. Vereinbarung eines Termins für die Anprobe, damit in Ruhe und Sorgfalt das Outfit ausgewählt werden kann
3. Falls Änderungen nötig waren, steht das Outfit

Unser Anspruch, möglichst wenig Änderung durch eine Größenauswahl und damit einen Preisvorteil zu haben.

Für komplizierte Größen haben wir ein exzellentes Schneideratelier!

Durch unsere große Wäscheabteilung ist das Drunter kein Problem.

**Alles für den Herrn**  
**Bremer Str. 42** **49163 Bohmte**  
**Tel. 0 54 71 / 3 33**  
**www.kottmann-bekleidung.de**  
**E-Mail: michael@kottmann-bekleidung.de**



## Zu Besuch bei den französischen Freunden in Lardy

Es ist seit Jahren ein fester Termin im Kalender von Rat und Verwaltung sowie vor allem auch des Stemweder Partnerschaftsvereins. Der Besuch des traditionellen Neujahrsempfangs in der französischen Partnerstadt Lardy. Knapp 20 Personen, inklusive Bürgermeister Kai Abrusatz, waren der Einladung gefolgt und am dritten Januarwochenende in die Kleinstadt im Süden des Pariser Speckgürtels gefahren. Der dortige Partnerschaftsverein hatte unter anderem die Besichtigung von Château du Mesnil-Voysin in Lardy vorbereitet - einem Schloss aus dem 17. Jahrhundert, in dem heute Graf Bertrand d'Estreux de Beaugrenier mit seiner Frau wohnt. Auch wenn der Hausherr nicht anwesend war, ermöglichte er einen abendlichen Empfang im historischen Gewölbekeller des Schlosses.

Bei Kaminfeuer und mittelalterlicher Musik bekamen die Gäste aus Stemwede ein mehrgängiges, französisches Menü serviert. Vorher gab es allerdings noch den eigentlichen Grund der Stemweder Frankreichreise: die Teilnahme am offiziellen Neujahrsempfang der Stadt Lardy. In der großen Turn- und Veranstaltungshalle des „Gymnase Cornuel“, erinnerte Lardys Bürgermeisterin Dominique Bougraud an die wichtigsten Ereignisse und Veranstaltungen im zurückliegenden Jahr und begrüßte natürlich auch die Stemweder Delegation sowie ihre deutschen Amtskollegen Kai Abrusatz.

Dieser hielt nicht nur ein Grußwort auf Französisch, sondern überreichte auch das Gastgeschenk - ein Gemälde der Stemweder Künstlerin Jessica Schröder. Im Gegenzug überreichte Bürgermeisterin Bougraud eine Friedensglocke als Zeichen der deutsch-französischen Freundschaft. Bürgermeister Kai Abrusatz zeigte sich sichtlich gerührt: „Diese Glocke mit der Inschrift Lardy und Stemwede wurde von genau dem Unternehmen gefertigt, das auch am Wiederaufbau von Notre-Dame beteiligt ist. Ein ganz starkes Zeichen in besonderen Zeiten.“



**Die Stemweder Delegation beim Neujahrsempfang: im Vordergrund Lardys Bürgermeisterin Dominique Bougraud und Stemwedens Bürgermeister Kai Abrusatz mit dem Gemälde, das die Stemweder als Gastgeschenk mitgebracht hatten.**

Er bedankte sich bei den Vorsitzenden der beiden Partnerschaftsvereine, Hervé Guennoc auf Stemweder Seite und Méri-daline du Pasquier auf Seiten Lardys sowie allen anderen beteiligten Akteuren für den tol-

len Einsatz und die vielen kreativen Ideen und Ansätze der Städtepartnerschaft.

„Die Gastfreundschaft und die Herzlichkeit auf beiden Seiten erfüllt mich nicht nur jedes Mal aufs Neue mit sehr viel Freude,

sondern macht mich auch stolz“, so Abrusatz.

„In Zeiten, in denen Zusammenhalt und Zusammenkunft wichtiger denn je sind, ist eine gelebte Partnerschaft wie die unsere, ein echtes Statement.“



**Abendlicher Empfang im Gewölbekeller des Château du Mesnil-Voysin in Lardy. Die beiden Partnerschaftsvereine verbrachten dort einen geselligen und leckeren Abend.**



# Leserunde im Dorfgemeinschaftshaus Niedermehren

Niedermehren. Vorlesen und Zuhören ist das Thema des Abends.  
Die Leserunde geht weiter am Donnerstag, 29. Februar. Beginn ist um 19 Uhr im Dorfgemeinschaftshaus Niedermehren. „Bringt dazu bitte eure Lieblingslektüre mit, wer nur zuhören möchte, auch gerne. Wir freuen uns wieder auf einen anregenden gemeinsamen Abend“, schreibt das Team „LeseRunde“ mit Angelika, Luise und Renate.

# Seniorenachmittag mit dem Chanty Chor Dümmersee

Zwei Mal Live-Musik  
bei Kaffee und Kuchen in Wehdem

Wehdem. Seit 1987 sorgt der Shanty-Chor Dümmersee für ganz besondere musikalische Unterhaltung. Der Chor vermittelt musikalisch den Abschied, die Heimkehr und die Sehnsucht der Seeleute nach der Heimat. Die kraftvoll und auch heiteren Melodien begeistern vielleicht gerade die „Landratten“, die die Waterkant aus dem Urlaub und auch aus den Shanties kennen.  
Das schreibt der Stewweder Kulturring und kündigt damit die Seniorenachmittage mit dem Chanty Chor Dümmersee an. Die Termine hierfür sind Sonntag, 24. März, und Sonntag, 7. April. Beginn ist jeweils um 15 Uhr in der Begegnungsstätte Wehdem, Einlass jeweils ab 14 Uhr.  
Geboten werden traditionelle Seemannslieder, populäre Lieder vom Meer - Karibik und Südsee inklusive - Songs aus Amerika, Irland, Schottland und der weiten Welt. Nicht zu vergessen, die Lieder vom Dümmer und aus dem Norden Deutschlands. Der Shanty-Chor Dümmersee hat viele öffentliche Auftritte - nicht nur in der heimischen Region. Schön, dass wir sie heute live erleben dürfen!  
Der Eintritt kostet fünf Euro inkl. Kaffee und Kuchen. Zur besseren Planung wird um Voranmeldung gebeten bei Doris Schwier unter Telefon 05773 655 oder E-Mail an vvk@stewweder-kulturring.de. Ticket-Vorbestellungen werden ab sofort entgegen genommen! Weitere Infos gibt es online unter [www.stewweder-kulturring.de](http://www.stewweder-kulturring.de)



Seit 1987 sorgt der Shanty-Chor Dümmersee für ganz besondere musikalische Unterhaltung.

**Fragen zur Verteilung?**

FRAU BIESEMANN  
[mail@regio-pressevertrieb.de](mailto:mail@regio-pressevertrieb.de)

[www.regio-pressevertrieb.de](http://www.regio-pressevertrieb.de) **REGIO** PRESSE VERTRIEB GmbH  
Die Zeitungszustellgesellschaft der RAUTENBERG MEDIA KG

**Makoschey**  
Schmuck & Erlesenes

Bei Uns werden  
Sie fündig!

- Gold-, Silber- und Brillantschmuck (neu & aus 2. Hand)
- Handgefertigte Edelsteinketten
- Handtaschen und Accessoires

von

Öffnungszeiten: 9.30 - 13.00 + 14.30 - 18.00 Uhr, Sa. 9.30 - 14 Uhr  
**Sonntag** (außer Feiertage) **14.00 - 18.00 Uhr** | **Mittwoch Ruhetag**

**Bad Essen** | **Lindenstraße 61** | **Tel 05472 977270**

**Schwettmann  
Holzbau GmbH**

Wirtschaftliches Bauen mit Nagelplattenbindern

**Zimmerei - Dachdeckerei - Holzrahmenbau  
Bindersystemwerk - Baustoffhandel  
Autokranarbeiten - Ingenieur- & Planungsbüro**

Oppendorfer Str. 18  
32351 Stewwede-Oppendorf  
Telefon: 0 57 73 - 80 05 0  
[info@schwettmann-holzbau.de](mailto:info@schwettmann-holzbau.de)  
[www.schwettmann-holzbau.de](http://www.schwettmann-holzbau.de)

Holzrahmenbau:  
energetisch und wirtschaftlich  
ganz weit vorne

Andere streichen mit Farbe.  
Wir mit Leidenschaft

**Schwarze**  
malermeisterlich

Klaus Schwarze

Gestaltungstechniker & Malermeister

**Untere Linnert 1    32351 Stewwede-Dielingen**  
**Tel. 05474 / 20 51 77    Handy 0151 70 83 51 68**

Handwäsche  
Vorwäsche  
Lackpflege  
Scheibenreinigung  
Cabriopflege  
Felgenreinigung  
Innenraumpflege  
Fahrzeugvollpflege  
Olstand?

**Hahme Wasch Service**  
Haldemer Straße 10 • 32351 Stewwede  
Tel. 05474-2045802 • [www.hahme-markt.de](http://www.hahme-markt.de)



# Levern Helau!!!

## Auch in Levern ist die narrische Zeit eingezogen

Am 8. und 13. Februar feierte die Tagespflege am Buchhof mit ihren Gästen Karneval. Die Karawane zog durch die festlich geschmückten Räumlichkeiten. Es wurde gesungen, getanzt und natürlich auch geschunkelt. Die Gäste der Tagespflege ließen sich von der stimmungsvollen Musik mitreißen und hatten viel Spaß. Passend zum Karneval gab es natürlich eine leckere alkoholfreie Bowle, sowie Berliner und Schaumküsse. Auch die Mitarbeiter waren fantasievoll verkleidet und alle zusammen verbrachten ein paar schöne Stunden mit Humba Humba Täterä und der Polonaise Blankenese und freuen sich bereits auf das nächste Jahr, wenn es wieder heißt: LEVERN HELAU! Wer auch den Tag in netter Gesellschaft verbringen möchte, kann sich gerne in der Tagespflege Am Buchhof melden, ein paar Plätze sind noch frei. Das Angebot



erstreckt sich von gemeinsamen Mahlzeiten, über eine abwechslungsreiche Tagesbetreuung mit speziell ausgebildeten Demenz-

Fachkräften, Betreuungskräften und Physiotherapeuten. Der Fahrdienst der Tagespflege holt die Gäste auf Wunsch von Zuhause

ab und bringt sie am späten Nachmittag wieder nach Hause. Kontakt Tagespflege Am Buchhof Telefon 05745 9203939

## KULTUR

### „Demokratur - oder die Qual der Wahl“

Kabarettist Lutz von Rosenberg Lipinsky gastiert am 20. März in Rahden



Deutschlands lustigster Seelsorger: Der studierte Theologe und Kabarettist Lutz von Rosenberg Lipinsky.

Rahden. Die Demokratie ist in Gefahr. Sagen die einen. Wir leben in keiner Demokratie. Sagen die anderen. Aber was soll das denn überhaupt sein: „Herrschaft des Volkes“?! Das schreibt der Rahdener Kulturverein „Kul-Tür“ und kündigt damit seine nächste Veranstaltung an: Am Mittwoch, 20. März, kommt der Kabarettist Lutz von Rosenberg Lipinsky nach Rahden und präsentiert sein aktuelles Programm „Demokratur - oder die Qual der Wahl“. Los geht es um 20.05 Uhr im Bahnhof Rahden. Weiter heißt es in der Ankündigung: Wer ist denn „das Volk“?

Und kann es sich beherrschen? Wer darf überhaupt wählen? Wen, warum und wie oft? Wieso geben wir unsere Stimme ab und wundern uns über die anschließende Stille? Entscheidet nicht sowieso immer eine Minderheit für die schweigende Mehrheit? Weltweit geraten die Systeme ins Wanken. Und auch wir regen uns auf wie selten, stellen alles in Frage, wollen alles wissen und sind dann stets dagegen. Es wird Zeit, sich zu vergewissern: Wollen und können wir überhaupt Demokratie? Oder ist sie uns zu hoch? Ist sie



überhaupt alternativlos? Oder kann man sie abwählen? Lutz von Rosenberg Lipinsky ist „Deutschlands lustigster Seelsorger“. Der studierte Theologe sorgt sich seit langem auf unterhaltsame und intelligente Weise um die deutsche Seele. Und diese wühlt sich zur Zeit auf wie selten. In seinem neuen Programm geht Lutz von Rosenberg Lipinsky daher nun an die Wurzeln. Er recherchiert, er stellt dar, aus und bloß - und die Systemfrage: Wozu Demokratie? Die Karten kosten 20 Euro bzw. 15 Euro im Vorverkauf und 23 Euro bzw. 18 Euro an der Abendkasse. Weitere Informationen gibt es online unter: [www.kul-tuer.de](http://www.kul-tuer.de)

### Forst- und Gartenservice Frank Lepa

Im Schlingerort 9 · 49179 Venne  
Mail: [forstlepa@gmx.de](mailto:forstlepa@gmx.de)  
**Tel.: 054 76 - 18 15**  
Fax: 054 76 - 91 93 47  
Mobil: 01 75 - 4 07 34 45

- Baum- und Kronenschnitt bis 30m
- Sturmschadenbeseitigung
- Wurzelfräsen • Forstarbeiten
- Heckenschnitt
- Garten- u. Grabpflege
- Montage div. Zaunsysteme
- staatl. gepr. Baumkontrolleur

Fachbetrieb zur Entfernung von Eichenprozessionsspinnern





## Muirsheen Durkin & Durkin

Celtic Folk-Rock im Life House

Wo „Muirsheen Durkin & Friends“ auftreten ist Stimmung garantiert. Wenn der Dudelsack erklingt, die Akkorde der Jigs und Reals aufeinander treffen und die Musiker ihre pure Lebensfreude auf der Bühne auskosten, dann sind die Besucher mit der Band „On The Rocky Road To Dublin“!

Auf Einladung des JFK Stemmweede gastieren „Muirsheen Durkin & Friends“ am Samstag, 24. Februar, um 20 Uhr im Life House.

Seit über 30 Jahren kennt man sich, aber erst 2009 fanden sie zusammen zu dem richtigen Projekt: „Muirsheen Durkin & Friends“, angelehnt an ein altes irisches Tradi-

tional, das die Auswanderung thematisiert.

Um sich am reichhaltigen Fundus irischen Liedguts zu verdingen, gesellen sich zu den klassischen Rock-instrumenten Bass, Schlagzeug und E-Gitarre die Mandoline, Banjo, Tin Whistle, Akkordeon und als Herausforderung für jede Lautsprecher-membran im positiven Sinne: die beiden Piper Andre und Simon, fester Bestandteil der Show, verlangen jedem Tanzboden alles ab. Karten sind an der Abendkasse erhältlich. Reservierungen sind unter 05773-991401, unter [www.jfk-stemmweede.de](http://www.jfk-stemmweede.de) oder per E-Mail unter [info@jfk-stemmweede.de](mailto:info@jfk-stemmweede.de) möglich.



Muirsheen Durkin & Friends

## Sari Schorr

Queen of the Blues

Sari Schorr ist eine der besten zeitgenössischen Blues-Rock-Sängerinnen der Welt und das gemeinsame Album „Joyful Sky“ mit Robin Trower landete in den USA auf Platz 1 der Billboard Charts. Ihre fesselnden Live-Shows brechen wie ein Vulkan aus, mit atemberaubend starkem Gesang und treibendem Blues-Rock. Man nehme etwas Janis Joplin mit einer Prise Tina Turner und ist auf dem besten Weg zu verstehen, warum Saris fesselnde Stimme und ihre dynamische Präsenz ihr den Ruf als eine der fesselndsten Künstlerinnen des Blues-Rock-Genres eingebracht haben. Am Freitag, 1. März, um 20 Uhr steht Sari Schorr mit ihrer Band auf der Bühne des Life House.

Da Robin Trower nicht mit dem Album auf Tour geht, wird Sari einen Großteil in ihre Show einbauen, die auch Material aus ihrer gesamten



Sari Schorr - die erste Dame des Blues

Karriere sowie neue Songs und einige Überraschungen enthalten wird. Ob sie nun eine energiegeladene Blues-Rock-Hymne oder eine herzerreißende Ballade zum Besten gibt, Sari Schorrs rohe Leidenschaft und Authentizität lassen die Zuhörer mitschwingen und schaffen eine untrennbare Verbindung. Karten sind an der Abendkasse erhältlich. Reservierungen sind unter 05773-991401, unter [www.jfk-stemmweede.de](http://www.jfk-stemmweede.de) oder per E-Mail unter [info@jfk-stemmweede.de](mailto:info@jfk-stemmweede.de) möglich.



Seit Generationen  
der Spezialist für  
Holzbau- und Dacharbeiten

## Wehmeyer



**Unsere Leistungspalette:**

- Zimmerei
- Tischlerei
- Sanierungen
- Industriebau
- Innenausbau
- Restaurierungs-Fachbetrieb





- Schlüsselfertige Konstruktion
- Hallenbau
- Bauanträge
- Statische Berechnung

**Auf Wunsch: Von der Planung bis zum Einzug, alles aus einer Hand!**

Westruper Holz- und Ing.-Bau  
Wehmeyer GmbH & Co. KG  
Große Holz 7  
32351 Stemmweede-Westrup

T +49 (0)5773 9919-0  
F +49 (0)5773 9919-29  
E [info@whb-wehmeyer.de](mailto:info@whb-wehmeyer.de)  
[www.whb-wehmeyer.de](http://www.whb-wehmeyer.de)

## KONZERT: KLIFFS AUF EUROPA-TOUR

KLIFFS – Indie-Pop trifft Schafstall

Die Musik des Duos KLIFFS wurde schon als „wunderschöner Mix aus glitzernden Synthesizern, Folk-Pop-Songwriting und klassischen Anlehnungen“ beschrieben.

Nach dem ersten Album „Temporary Cures“ und ihrer in 2020 veröffentlichten EP „Bully“, gehen Kliffs im Jahr 2024 mit ihrem neuen Album „After the Flattery“ auf Europa-Tour.

**Am 15. März 2024 machen sie Halt bei uns in Bad Essen!**

Die in Berlin lebenden Kanadier Mark Bérubé und Kristina Koropecski komponieren Songs, die zu nächtlichen Fahrradtouren in der Innenstadt und schüchternen Tänzern passen. Textlich schreiben sie recycelte Tongedichte, die die Gedanken der ewig Verwirrten und die Intensität sanfter Erdbeben in sich vereinen.

Die Songs vom aktuellen Album „After the Flattery“ wurden während der Covid-Pandemie geschrieben und geformt; ohne Konzerte und mit viel Zeit zum Nachdenken und Ausfeilen. Lassen Sie sich ein auf dieses besondere Musikerlebnis.

Seien Sie schnell, die Plätze sind begrenzt!

**Ticketpreise:**

VVK 18,- € | AK: 21,- € (erhältlich in der Tourist-Info Bad Essen)

**Termin: Freitag, 15. März 2024, 20:00 Uhr**

**Ort: Schafstall Bad Essen | Bergstr. 31 | 49152 Bad Essen**

**Veranstalter:**

Kur- und Verkehrsverein Bad Essen e.V. | Lindenstraße 25 | 49152 Bad Essen | Tel: 05472 94 92 0

*Kliffs auf Europatour*  
Indie-Pop trifft Schafstall



**Fr. 15.03.24, 20:00 Uhr**  
[www.badessen.info](http://www.badessen.info)



## Kleine Jecken feiern mit Vollgas

Ausgelassene Stimmung mit Spiel und Spaß im Dorfgemeinschaftshaus

Drohne (hm). Da soll noch mal einer sagen, in Stemwede geht es nicht närrisch zu. Zumindest im beschaulichen Drohne gibt es viele junge Familien, die für sich und ihre Kinder den Spaß am Karneval entdeckt haben. Beim Kinderkostümfest im Drohner Dorfgemeinschaftshaus war am Samstagmittag die Stimmung perfekt. Drachen, Prinzessinnen, Marienkäfer und Dinosaurier wuselten durch den Saal, selbst ein Vampir schritt einher und auch Harry Potter war gekommen. Der kleine Saal bot ein buntes Bild, als das Programm eingeleitet wurde. Spielen wie „Fischer, Fischer wie tief ist das Wasser?“ oder „Die Reise nach Jerusalem“ gab es nicht nur Bonbonregen, sondern auch ein Schokokuss-Wettessen, was sich auch nach vierjähriger Karnevalspause allergrößter Beliebtheit erfreute.

Sowieso hatten die beiden Organisatorinnen Jana Weise und Julia Lange aus den Reihen des ausrichtenden Drohner Schützenvereins auf viele traditionelle Kinderspiele gesetzt. Schnelligkeit und Geschick war beim Spieleklassiker „Klopapier wickeln“ angesagt. Als Mumien erhalten mussten der amtierende Kaiser sowie der Jungkönig des Schützenvereins.

Keine Frage, da hatten auch die erwachsenen Besucher ihren Spaß während sie genüsslich Kaffee und Kuchen genossen. Für die etwas älteren jugendlichen Schützen im Verein fand zeitgleich ein Jugendpokalschießen auf dem Schießstand statt. Die Mädchen und Jungen ab acht Jahren waren zuvor in Osnabrück gewesen und hatten sich in der Laser Tag Arena vergnügt.



Beim Drohner Kinderkostümfest, das der Schützenverein ausrichtet, haben Groß und Klein gleichermaßen Spaß.



Mit Luftballons und Seifenblasen hatten die Mädchen und Jungen beim Kinderkostümfest in Drohne viel Spaß.



Im Karneval treffen Prinzessinnen und Feen auf kleine Indianer, doch auch der kleine freche Dino wollte mit auf's Foto.

**KÖNIGSBERGER**  
*Express*

Diese deutschsprachige Zeitung informiert Sie monatlich über Gesellschaft und Politik in der Region in und um Kaliningrad.

**ABO-BESTELLUNG**

FON +49 (0) 2241 260-380  
FAX +49 (0) 2241 260-339  
www.koenigsberger-express.info





## Oppenweher Klus Verein versammelt sich

Oppenwehe. Der Vorstand des Oppenweher Klus Vereins lädt seine Mitglieder zur diesjährigen Versammlung ein.

Der Termin findet am Dienstag, 5. März, um 19.30 Uhr im Moorhof Huck in Oppenwehe statt.

Unter der Tagesordnung sind unter anderem Wahlen vorgesehen. Sollten weitere Themen gewünscht bzw. Anträge gestellt werden, sind diese zuvor schriftlich beim Vorstand einzureichen unter der Telefonnummer 05773 8237 oder mobil 0160 2992940.

## Waldexkursion der WWG Levern

Twiehausen. Die Waldwirtschaftsgenossenschaft Levern führt auch dieses Jahr wieder eine Waldbegehung mit Förster Norbert Schmelz durch. Diesmal geht es nach Twiehausen. Hierzu treffen sich die interessierten Waldbesitzer am Samstag, 24.

Februar, um 13 Uhr auf dem Hof Südkamp, Twiehauser Straße 40, in Stewwede-Twiehausen. Festes und wasserdichtes Schuhwerk sollte jeder dabei haben. Der Abschluss mit wärmenden Getränken wird zwischen 15 und 16 Uhr sein.

## Reha-Sport-Gemeinschaft trifft sich zum Frühstück

Levern. Die Reha-Sport-Gemeinschaft Levern veranstaltet am Samstag, 2. März, für alle Mitglieder, Sportlerinnen und Sportler sowie Partner ein gemeinsames Frühstück im Hotel

„Schwiizer Alp“, Beginn 9.30 Uhr. Anmeldungen bitte bis 27. Februar anlässlich der Sportstunden oder telefonisch unter 2751 (Büro), 525 (Schwettmann) oder 2560 (Göker).

## „Leben in Wehdem“: Versammlung und Bericht von Hobby-Imker

Wehdem. Der Verein Leben in Wehdem lädt für Montag, 11. März, zur diesjährigen Mitgliederversammlung ein. Beginn ist um 19.30 Uhr im „Q“ am Life House. Nach dem offiziellen Teil wird

der Hobby-Imker Thomas Pundt über seine Arbeit mit den Bienen berichten und Fragen beantworten. Der Vorstand freut sich schon jetzt, viele Vereinsmitglieder begrüßen zu können.

## Vorstandswahlen und Vortrag über Sagengestalten

Heimatverein Levern trifft sich zur Jahreshauptversammlung

Stewwede-Levern. Zur Jahreshauptversammlung treffen sich die Mitglieder des Heimatvereins Levern am Sonntag, 3. März, um 15 Uhr im Eiscafé „Alte Kantorei“

am Leverner Kirchplatz. Auf der Tagesordnung sind neben den Jahresberichten auch Wahlen zum Vorstand und ein Ausblick auf die Aktionen in diesem Jahr vorgesehen.

Der Mindener Stadtheimatpfleger Jürgen Sturma wird einen kurzweiligen Vortrag über bekannte und unbekannte Sagengestalten aus der Region halten. Auch das

Klönen soll für die Heimatfreunde nicht zu kurz kommen. Während der Versammlung gibt es Kaffee und Kuchen, dazu lädt der Heimatverein seine Mitglieder ein.

### Warum ist die Europawahl für Stewwede wichtig?



**Am 9. Juni ist die Europawahl. Mehr als 500 000 Millionen Bürger\*innen aller europäischen Staaten wählen ein gemeinsames Parlament. Dort werden wichtige Grundsatzentscheidungen für alle Menschen in Europa getroffen. Auch für uns in Stewwede! Wir GRÜNEN sind die viertstärkste Fraktion im Europaparlament. Unsere Spitzenkandidatin ist Terry Reintke. Sie kämpft für den GREEN DEAL: Europa auf Klimakurs. Wir brauchen eine handlungsfähige EU, die für Wohlstand und soziale Sicherheit im Einklang mit Natur und Klima sorgt. Und nach innen für Frieden, Freiheit, Gleichheit und Menschenrechte einsteht.**

**Darum gehen Sie wählen! Wählen Sie eine demokratische Partei!  
Zum ersten Mal wählen auch Jugendliche ab 16 Jahren! Geht zur Wahl!**

**+ + + In den folgenden Wochen werden wir an dieser Stelle grüne Positionen und  
Erfolge der GRÜNEN im Europa Parlament veröffentlichen.**

[gruene-stewwede.de](http://gruene-stewwede.de)



# Spritziger Klamauk

## Närrisches Treiben in Wiehes Planwagen

Varl (hm). Dreieinhalb Stunden Programm ohne Pausen. Tiefblickende Büttenreden, gewagte Tänze, famose Gesangseinlagen und ausgelassene Schunkelrunden. Seit mehr als 50 Jahren feiern die Varler ihren KarneVarl. Er sucht seinesgleichen. Man muss nicht unbedingt in einer Karnevalshochburg wie Köln oder Mainz sein, um Karneval in seiner reinsten und fröhlichsten Form erleben zu können. In Wiehes Planwagen ließen es die bunt verkleideten Gäste richtig krachen. Schlag 19.33 Uhr nahm das närrische Treiben mit einem „Helau in Varl“ seinen Lauf. Die Show, die dort geboten wurde, ließ wohl keine Wünsche offen. Da war für jeden etwas dabei: besonders viel zum Lachen bei Klamauk und Büttenreden, aber auch Gesang und Tanz - da wurde gejubelt was das Zeug hält. Spaß am laufenden Band versprachen die Akteure an diesem Abend und das Publikum wurde nicht enttäuscht. Die Varler Jecken nahmen sich der unterschiedlichsten Themen an. Sei es der Klimawandel, wo Malin Hackemeier und Melanie Kemper aufklärten, warum es nur Nord- und Südpol und keinen West- oder Ostpol gibt. „Wahrscheinlich schon weggeschmolzen!“ Stress im Bett hatte Miriam Heuser mit Lauritz Brokmann und mit Telefonsex versuchten Jona Kropp und Lauritz Brokmann alte Beziehungen aufzufrischen. Kaum ein Auge blieb trocken als Miriam Heuser, Malin Hackemeier, Melanie Kemper und Sabine Matthäus „In jeder Frau steckt ein Stück Hefe“ zum Besten gaben. Immer wieder gab es neue Überraschungen, sodass das gut dreistündige Programm wie im Fluge verging. Das jecke Volk honorierte die tollen Darbietungen, immer wieder mit Applaus-Raketen. Nicht schlecht staunten die Zuschauer über die fleißigen Handwerker, gleichermaßen wie über gelungene musikalische Darbietungen von Angelina Matthäus. In ungeahnte Höhen stieg das Stimmungsbarometer beim freudigen Publikum beim Stimmungstest mit Hichem Talbi und Marvin Koch. Sie ließen die Jecken singen und schunkeln. Wer da noch nicht die nötige Betriebstemperatur hatte, kam mit dem Karnevals-Medley „Just in Time“ voll auf seine Kosten.



Das verkleidete Publikum hatte reichlich Spaß.



Der Saal in Wiehes Planwagen war rappellvoll.



Diese Handwerker sorgten für Lachtränen.



# SoVD ist größter Stemweder Ortsverband

## 34 neue Mitglieder traten im letzten Jahr in den SoVD Ortsverband Oppenwehe ein

Mit einem reichhaltigen und leckeren Grünkohllessen begann die Jahreshauptversammlung des SoVD Ortsverbandes Oppenwehe im Moorhof Huck. Einen besonderen Gruß richtete die Vorsitzende Elisabeth Möller an Michael Baude und Dietmar Meier, die von der Dorfgemeinschaft für das ortsnahe Einkaufskonzept von Tante Emma Enso warben und dies zudem auch noch sehr umfangreich erklärten. Sie begrüßte aber auch Erika Schiplok vom Kreisverband, die als Wahlleiterin fungierte. In ihrem Jahresbericht ging Elisabeth Möller noch einmal auf die zahlreichen Veranstaltungen des letzten Jahres ein, wobei die jeweiligen Ausflüge schon die Highlights waren. Sie bedauerte aber auch, dass der SoVD zum letzten Mal traditionell bei der Bäckerei Rehbürg gefrühstückt hat. „Wir haben uns noch einmal für die vielen Jahre bedankt und Ulrich Rehbürg und seinen Mitarbeitern für die Zukunft alles Gute gewünscht!“ Weitere Höhepunkte waren das Spargelessen, das Grillen an der Oppenweher Mühle, der Weihnachtsmarkt mit einem Infostand und der Theaterabend in Hann. Ströhen, wo wieder die Lachmuskeln sehr strapaziert wurden. Möller bedauerte in ihrem Rückblick, dass der Zuspruch des gemeinsamen Abends aller Oppenweher Vereine nicht sehr groß war. Die Weihnachtsfeier mit weihnachtlicher Musik des Posaunenchores war dann der Abschluss des Jahres, in dem sich die Mitglieder auch zweimal zum Klönen trafen und einige Vorstandssitzungen durchgeführt wurden. Zum Schluss berichtete die Vorsitzende noch, dass in den SoVD-Ortsverband 34 neue Mitglieder eintraten, es aber auch zwei Austritte gab und sechs Mitglieder verstarben. Hier bat sie dann alle Anwesenden die Verstorbenen stehend zu gedenken. Mit aktuell 312 Mitglieder ist Oppenwehe jetzt der mitgliederstärkste Stemweder Ortsverband. „Der Einsatz vieler Frauen und Männer in den Ortsverbänden trägt dazu bei, dass der SoVD Kreisverband Lübbecke ein starker Verband ist, der das Ziel im Jahr 2023 die 10.000 Mitglieder Marke zu überschreiten, geschafft hat. Er ist somit der stärkste Verband in ganz NRW,“ berichtete die Vorsitzende Elisabeth Möller und wünschte allen Mitgliedern dann ein weiteres geselliges und gesundes Jahr. Im weiteren Verlauf der Versammlung verlas Marion Hodde das Protokoll der letzten Jahreshauptversammlung und Birgit

Meier gab als Kassiererin einen ausführlichen Kassenbericht, der durch die Revisoren Margret Martens, Karl-Heinz Möller und Willi Meier geprüft und als ordnungsgemäß geführt, bewertet wurde. Sie beantragten dann die Entlastung des gesamten Vorstandes, der dann von der Versammlung einstimmig stattgegeben wurde. Einstimmig wurden von der Versammlung unter der Aufsicht von Wahlleiterin Erika Schiplok die 1. Vorsitzende Elisabeth Möller, der stellvertretende Vorsitzende Heiner Meier, die Schriftführerin Marion Hodde, die 2. Schriftführerin Birgit Rudolphi, die Schatzmeisterin Birgit Meier, ihr Stellvertreter Karl-Heinz Bollmeier, die Frauensprecherin Annette Köllner, ihre Stellvertreterin Edeltraud Meier, die Beisitzer Hans-Rudolph Galla, Wolfgang

Glunker, Hans-Wilhelm Winkelmann wiedergewählt. Ebenfalls wurden die Revisoren Margret Martens, Karl-Heinz Möller und Willi Meier wiedergewählt. Nach dem Elisabeth Möller den Tagesausflug zur Fürstenberger Porzellanmanufaktur und ins Sackmuseum in Nieheim näher erläuterte hatte, nahm sie die zahlreichen Ehrungen vor. Für 10 Jahre Mitgliedschaft wurden Brigitte Biebusch, Michelle Biebusch, Ingrid Bierenriede, Heidrun Bierenriede, Anna Breul, Ingrid Büttemeier und Frank Bergmeier geehrt. Urkunden für 20 Jahre Mitgliedschaft bekamen Margret Meuser, Marlies Spreen, Wilfried Meuser, Frank Rehbürg und Karl-Heinz Spreen und Friedrich Beckmann für 25 Mitgliedschaft. Für 30 Jahre Mitgliedschaft wurde Inge Hassebrock und Gerda Böning geehrt.



Besonders geehrt wurde dann Heinrich Huck-Schütte für 40 Jahre Mitgliedschaft im SoVD. Die Vorsitzende Elisabeth Möller beendete danach die Versammlung: „Bleibt uns auch weiterhin verbunden, denn nur wenn ihr uns die Treue haltet, können wir uns für andere einsetzen!“



Erika Schiplok vom Kreisverband (v.l.) und Elisabeth Möller (vorne r.) gratulierten die Geehrten zu ihrer langjährigen Mitgliedschaft.



Elisabeth Möller (mitte-vorne) und der Vorstand hoffen weiter auf die Verbundenheit der Mitglieder zum SoVD Oppenwehe und würden sich über neue Mitglieder sehr freuen.



# Heideböcke lassen vergangenes Jahr Revue passieren

Stemwede/Oppenwehe, bol. „Die Lustigen Heideböcke“ aus Oppenwehe, ein traditionsbewusster, 1966 gegründeter Verein aus dem Mühlen- und Spargeldorf, hielt am Wochenende im Vereinslokal Moorhof Huck seinen Jahresrückblick. Der 1. Vorsitzende Lars Köllner konnte in seiner Begrüßung eine stattliche Anzahl von Mitgliedern willkommen heißen, darunter auch die Ehrenvorsitzenden Ulrich Rehburg, Wilfried Waing und Andreas Martens, sowie den „Altbockpräsidenten“ Jürgen Peglow. Im Anschluss der Begrüßung stand die traditionelle Hutkontrolle an, welche besonders den Kassierer Daniel Spreen erfreute. Nach der Protokollverlesung des Schriftführers Heiko Becker ließ Köllner das vergangene Jahr noch einmal Revue passieren. Dabei zählte er in zahlreichen Punkten viele der Aktivitäten des 76 Mann starken Vereins auf. So nahm man an diversen Schießwettbewerben, der „Aktion Saubere Landschaft“ und vereinsinternen Feierlichkeiten teil. Einen besonderen Dank richtete Köllner an die Oppenweher Bevölkerung für deren großzügige Spendenbereitschaft bei der Tannenbaumaktion. Selbst nach der Aktion im Januar gingen Spenden bis zum heutigen Tag bei den Vorstandsmitgliedern ein. Diese Art der Spendenübergabe ist auch ausdrücklich gewünscht, da es nicht immer möglich war, vor Ort die Spende zu übernehmen. Im März soll der Erlös wieder der Werkstatt Mehnenfeld in Niedermeppen überbracht werden.



(v.l.) 1. Vorsitzender Lars Köllner, 2. Vorsitzender Chris Rehburg, Eike Lenz, 1. Kassierer Daniel Spreen, Altpräsi Jürgen Peglow, Sascha Schmidt, Heiko Becker

Ein weiterer Höhepunkt im Veranstaltungskalender ist das vereinsinterne Osterfeuer, das sich einer ausgezeichneten Teilnahme erfreut und seitens des 1. Vorsitzenden als ein Highlight des Jahres bezeichnet wurde. Letztmalig fand dieses Event bei der Familie Biebusch statt, denen Köllner nochmals seinen Dank für die langjährige Unterstützung aussprach. Ab diesem Jahr wird das Osterfeuer beim Vereinswirt Moorhof Huck abgebrannt werden. Auch die Vatertagstour am „Tag der Männer“ wurde als ein Highlight erwähnt, so wurde man(n) bei Frau Fuchs doch

wieder großzügig mit Gebäck und Kaffee versorgt. Mit ein wenig Wehmut dankte Köllner dem Ehrenvorsitzenden Ulrich Rehburg für die Einladung zur „Tschüss Haus“ Fete. Auf der Party wurden in dem geschichtsträchtigen Haus zum Abschluss noch einmal zahlreiche Anekdoten erzählt. Keine Reklamationen hatten die Kassenprüfer Carsten Spreen und Stefan Bierenriede an der Kas senführung des Kassierers Daniel Spreen auszusetzen, womit der Vorstand einstimmig entlastet wurde. Über sehr gute Platzierungen beim Huck-, Dorf- und Weihnachtspokal berichtete Finn Luca Holle aus der Abteilung des Schießsports. Hier habe sich der Trainerwechsel doch gelohnt, so die einhellige Meinung der Versammlung. Für 2024 strebe man aber wie gewohnt wieder das Triple an. Sascha Schmidt berichtete als Sportwart der Versammlung über eine gute Teilnahme an den dorf gemeinschaftlichen Aktivitäten. Beim Tauziehen stand man gegen die Jungschützen im Finale. Da in der gegnerischen Mannschaft Mädchen und der amtierende Jungschützenkönig zogen entschied man sich kurzfristig für den 2. Platz, so Schmitt. Die Boßeltour wurde in 2023 durch ein Kniffelturnier ersetzt, so der Boßelwart Lars Klamor. Für 2024 sei aber wieder eine Boßeltour geplant. Sebastian Waering begrüßte in seiner Rolle als Doppelkopfwart

alle Freunde des Kartensports und gab ebenfalls einen detaillierten Bericht zum letzten Doppelkopfabend ab. Der „Altbockpräsident“ Jürgen Peglow gab ebenfalls einen kurzen Einblick in den Terminplan der Altböcke. Hier sei das Bierbrunnenfest in Lübbecke als besonderes Highlight zu erwähnen, so Peglow. Zügig gingen in diesem Jahr, bis auf die traditionelle Kassenprüferwahl, die allgemeinen Wahlen über die Bühne. Unter der Wahlleitung des Vorsitzenden wurden Sascha Schmidt als Sportwart, der 1. Kassierer Daniel Spreen sowie der 2. Vorsitzende Chris Rehburg einstimmig bestätigt. Erst nach einer persönlichen Vorstellung und in geheimer Wahl mit Ausgabe von Stimmzetteln konnte sich Eike Lenz gegen einen weiteren Mitbewerber als neuer Kassenprüfer durchsetzen. Er löst den ausscheidenden Stefan Bierenriede ab. In Abwesenheit wurden Kai Meuser und Thorsten Geldmeier für 25-jährige Vereinsmitgliedschaft geehrt. Unter dem Punkt Verschiedenes blicken die Heideböcke schon einmal auf die kommenden Termine in 2024, bei denen unter anderem ein Tagesausflug geplant wird. Nach fast vier Stunden beendete der Vorsitzende Lars Köllner die Jahreshauptversammlung mit dem dreifachen Schlachtruf des Vereins „Heide - Bock“.



## PRODUKTFOTOGRAFIE

**SIE HABEN DAS PRODUKT?  
WIR HABEN DAS KNOW-HOW!**

- hochwertige, professionelle Fotos die unsere Profis für Sie anfertigen
- wir setzen Ihre Produkte ins rechte Licht
- professionelle Bildbearbeitung
- individuelle Beratung
- hohe Qualitätskontrollen
- kurze Kommunikationswege um Ihre Wünsche umzusetzen

**WEITERE INFOS UNTER:**  
[www.rautenberg.media/film/produktfotos](http://www.rautenberg.media/film/produktfotos)





# Stellvertreter wird Vorsitzender

Sozialverband Twiehausen: Hermann Buschmann tritt Nachfolge von Luise Sporleder an



Vorstand und Geehrte des Sozialverbandes Twiehausen nach der Versammlung: (sitzend v.l.) Wilma Rustmeier, Rita Piel, Elli Südkamp, (stehend v.l.) Hermann Buschmann, Siegfried Lampe, Anja Sporleder, Daniele Büttemeyer, Heinz Nobbe, Luise Sporleder, Marlies Langer, Karin Stevener, Gundi Meyer, Erika Schiplock, Karin Lange, Marie-Luise Lampe

Vorstandswahlen und Ehrungen haben in diesem Jahr im Mittelpunkt der Jahreshauptversammlung gestanden. Zunächst begrüßte die noch 1. Vorsitzende Luise Sporleder die Mitglieder im Gasthaus Jobusch und gab dann ihren Vorsitz aus altersbedingten Gründen ab. Im Anschluss setzte der noch 2. Vorsitzende Hermann Buschmann die Versammlung fort. Bei einem sehr guten und reichhaltigen Essen stärkten sich die Mitglieder während dieses Abends.

Danach wurde an die verstorbenen Mitglieder, Martha Drees und Helmut Pistler, gedacht. Es folgte das Jahresprotokoll der Schriftführerin Marlies Lampe. Alle Veranstaltungen im letzten Jahr 2023 waren gut besucht worden.

Die Schatzmeisterin Marlies Langer gab den Bericht über die Kassenlage ab. Es gab keine Einwände und der Vorstand wurde somit auf Antrag entlastet. Anschließend standen die Wahlen an. Hierzu wurde Erika Schiplock vom Kreisverband Lübbecke begrüßt und ihr das Wort erteilt. Hermann Buschmann hatte im Jahr

2022 das Amt des stellvertretenden Vorsitzenden übernommen und lernte somit die Aufgaben im Vorstand kennen. Weil Luise Sporleder als neue stellvertretende Vorsitzende dem Vorstand weiterhin angehören wird, kann er sich ihrer Unterstützung sicher sein. Wilma Rustmeier (2. Kassiererin) und Daniele Büttemeyer (2. Beisitzerin) gaben ihren Posten ab und es gab keine Neubesetzung. Alle anderen Vorstandsmitglieder wurden in ihrem Amt wiedergewählt: Marlies Langer (1. Kassiererin), Marlies Lampe (1. Schriftführerin), Anja Sporleder (2. Schriftführerin), Karin Lange (Frauensprecherin), Gundi Meyer (Beisitzerin), Andreas Meyer (Revisor), Friedrich Schäper (Revisor) und Siegfried Lampe (Revisor).

Es folgten nunmehr die Ehrungen für die langjährige Treue im Sozialverband. Urkunden und Präsenten wurden von den neuen Vorsitzenden überreicht. Geehrt wurden für die langjährige Mitgliedschaft: Heinz Nobbe (20 Jahre), Elli Südkamp (25 Jahre), Karin Stevener (30 Jahre), Rita Piel (30 Jahre) und Luise Hodde (35 Jahre).

Ehrenurkunden für die langjährige Mitarbeit im Vorstand erhielten:

Marie-Luise Lampe (5 Jahre), Siegfried Lampe (5 Jahre) und Luise Sporleder (10 Jahre).

Für alle Veranstaltungen in diesem Jahr wünscht sich der Vorstand weiterhin eine rege Beteiligung.

Der **Rothirsch** ist das größte heimische Wildtier in unseren Wäldern.

# Familien

## ANZEIGENSHOP

Online Familien-Anzeigen:  
für alles was wirklich zählt!  
shop.rautenberg.media

\*inkl. MwSt., Preis variiert nach Auflage der Zeitung.



# Schauturnen in bunten Kostümen

## Fesselndes Programm des närrischen Nachwuchses

Dielingen (hm). Erstmals nach der Corona-Zwangspause hatte am Sonntag wieder der närrische Nachwuchs in Dielingen die Oberhand.

Der TuS Dielingen hatte zum Kinderkarneval in die Zweifachsporthalle eingeladen.

Mit einem dreimal kräftiges Helau, „Dielingen Helau, Haldem Helau und Drohne Helau“, so begrüßten die Übungsleiterinnen Melanie Domke und Ruth Prenzler bunt kostümiert, die Zuschauer auf der rappelvollen Tribüne zu Turn- und Tanzvorführungen der Turngruppen.

In ihren bunten Verkleidungen lieferten die jungen Sportler ein Feuerwerk der Turnkunst und die Zuschauer trampelten, klatschten und jubelten was das Zeug hielt.

Halsbrecherische Sprünge auf dem Trampolin waren genauso zu sehen wie melodische Tanzchoreografien und fesselndes Voltigieren auf dem hölzernen Pferderücken.

Passende Musik machte Tobias Horstmann.

Aufregend waren der Überfall in Dielingen Downtown sowie der Auftritt der Überflieger, bevor die Übungsleiterinnen als „Suggarbabbs“ eine atemberau-



Die Kindertanzgruppe begeisterte mit mit einstudierten Choreografien.

bende Darbietung auf's Turnhallenparkett legten. Vor der Pause dem einige Meter langen Fingerfood-Buffer, für das die Eltern der Turnkinder gesorgt hatten, nutzten die Sportabzeichen-Beauftragten des TuS Dielingen die Gelegenheit einige Sportabzeichen an die Kinder und Jugendlichen zu verleihen.



Wenn Ingrid Gräber den Süßigkeitenkoffer öffnete, waren alle begeistert.



Große Sprünge wagten die kleinen Turnkinder.

Online lesen: [stemweder-bote.de/e-paper](https://stemweder-bote.de/e-paper)

VERTEILUNG IN  
STEMWEDE UND IN DER  
SAMTGEMEINDE LEMFÖRDE

STEMWEDER  
BOTE

HALLO PRESSESPRECHER/INNEN  
PRESSEBEAUFTRAGTE

der VEREINE – KIRCHEN – SCHULEN und  
anderer Organisationen

Akkreditieren Sie sich gleich jetzt  
für das CMSsystem von Rautenberg Media,  
um für diese Zeitung Artikel einzustellen:

<https://redaktion.rautenberg.media>

Wir freuen uns auf Sie!

■ ZEITUNG

■ DRUCK

■ WEB

■ FILM

STEMWEDER  
BOTE

SIE ERREICHEN UNS AB SOFORT UNTER: 02241 - 260 180



## TC Dielingen ist wirtschaftlich gut aufgestellt

Harald Schröder weiterhin Vorsitzender - Wilfried Hafer als Geschäftsführer im Amt bestätigt

Die Dielingen. Die Mitglieder des Tennisclub Dielingen hatten wieder Gelegenheit, sich in der Jahreshauptversammlung über die sportliche und wirtschaftliche Situation ihres Vereins zu informieren, aber die Beteiligung war doch sehr enttäuschend.

Während der Begrüßung gab der Vorsitzende Harald Schröder zum Ausdruck, dass der Vorstand sich eine bessere Beteiligung wünscht und über den Zeitpunkt einer künftigen Jahreshauptversammlung noch einmal nachgedacht werden soll. Zu Beginn der Versammlung wurde an den verstorbenen Herbert Petering gedacht, der als Ehrenvorsitzender den TCD mit größtem ehrenamtlichem Engagement und Weitsicht geleitet und die Entwicklung des Vereins maßgeblich geprägt hat.

Neben den üblichen Tagesordnungspunkten standen auch wieder einige Vorstandsposten zur Wieder- oder Neuwahl und eine besondere Ehrung für 50- und 60-jährige Mitgliedschaft.

Bei der Mitgliederentwicklung ist auch in 2023 ein negativer Trend erkennbar und der Vorstand hat bereits für das Frühjahr-24 u. a. einige Schnupperkurse und Aktionen geplant, um diesen Negativtrend zu stoppen.

Für 2024 sind auch Aktionen zur Verbesserung des Vereinslebens geplant, dabei ist beabsichtigt, auch die passiven Mitglieder stärker einzubinden.

Das der TCD trotz negativer Mitgliederentwicklung auf wirtschaftlich gesunden Beinen steht, wusste der Geschäftsführer Wilfried Hafer zu berichten. Die Energiepreise sind zwar extrem gestiegen, aber durch energiesparende Maßnahmen und Anpassung der Hallenpreise konnte letztlich ein deutlich positives Gesamtergebnis erzielt werden. Die beiden vereinseigenen, modernen Tennis-

hallen sind sehr gut ausgelastet und zwischenzeitlich auch für Punktspiele fremder Tennisvereine sehr gefragt.

In 2023 wurde erstmalig der Arbeitsdienst neu geregelt und mit den Mitgliedsbeiträgen, ein Pauschalbetrag einbehalten, der durch eine aktive Beteiligung beim Arbeitsdienst anteilig oder vollständig wieder zurückgezahlt wird.

Im Ergebnis hat sich die aktive Beteiligung zwar trotzdem nicht verbessert, aber die einbehaltene Pauschale konnte dann für zwangsläufig höhere Fremdkosten verwendet werden.

Für den sportlichen Teil konnte der 1. Sportwart Frank Hackstedt von einigen Aktivitäten berichten, wobei die beiden Turniere „Stemweder-Bergpokal und Doppel-Weihnachtsturnier“ besonders erwähnenswert sind, weil eben alle Nachbarvereine daran teilnehmen und die regionale Verbundenheit im Vordergrund steht; Ausrichter für das Stemweder-Bergpokal-Turnier 2024 ist der TSV Brockum.

Im Punktspielbetrieb „Sommer-23“ war eine gemischte Mannschaft gemeldet und wird auch wieder in 2024 am Sommer-Punktspielbetrieb teilnehmen.



Ehrungen (v. l.): Inge Langkabel (50-jährige Mitgliedschaft), Anni Hopmann (60-jährige Mitgliedschaft) und Vorsitzender Harald Schröder.

Ansonsten sind einige TCD-Mitglieder in verschiedenen Spielgemeinschaften gemeldet.

In der Winterrunde 23/24 ist die Mannschaft der Herren 50 z. Zt. noch Tabellenführer und hofft darauf, dass es so bleibt.

Bei den anschließenden Wahlen wurden folgende Personen durch Wiederwahl in ihrem Amt bestätigt: 1. Vorsitzender Harald Schröder und Geschäftsführer Wilfried Hafer.

Der Posten des 2. Sportwartes/in und Jugendwartes/in bleibt unbesetzt. Als zweiter Kassenprü-

fer wurde Günter Joachimmeyer gewählt.

Für den Tagesordnungspunkt „Ehrungen“ waren die beiden langjährigen Mitglieder Anni Hopmann (60-jährige Mitgliedschaft) und Inge Langkabel (50-jährige Mitgliedschaft) auch präsent und konnten Urkunde und Blumenstrauß persönlich entgegennehmen.

Der TC Dielingen wurde vor ca. 60 Jahren gegründet und das Anni Hopmann als Gründungsmitglied über 60 Jahre dem TCD die Treue gehalten hat, ist eine besondere Ehre.



Die alten/neuen TCD Vorstandsmitglieder: (v.l.) 2. Vorsitzender Jürgen Eickhoff, 1. Sportwart Frank Hackstedt, Geschäftsführer Wilfried Hafer, 1. Vorsitzender Harald Schröder und Pressewart Uwe Georgi.

## Jahreshauptversammlung TuS Stemwede

Wehdem. Der TuS Stemwede lädt alle Mitglieder zur ordentlichen Mitgliederversammlung für Freitag, 8. März, im Sportlerheim Wehdem ein. Beginn ist um 19.30 Uhr.

Neben Berichten des Vorstands und der Sparten stehen Wahlen sowie die Ehrungen langjähriger Mitglieder auf der Tagesordnung. Die offizielle Einladung zur Jahreshauptversammlung

sowie das Protokoll der vergangenen Jahreshauptversammlung ist unter [www.tus-stemwede.de](http://www.tus-stemwede.de) hinterlegt.

Der Vorstand freut sich auf viele interessierte Mitglieder.

**30** JAHRE **Ihr Küchenpartner**

**Willmann**

Ihre **Küchenausstellung** in Hunteburg

[www.kuechenwillmann.de](http://www.kuechenwillmann.de)  
Telefon: 0 54 75 - 17 54



# SCHÜTZENVEREINE INFORMIEREN

## Arrenkamper Schützen spielen Doppelkopf

Arrenkamp. Das diesjährige Arrenkamper Doppelkopfturnier des Schützenvereins Arrenkamp findet

am Freitag, 23. Februar, ab 19 Uhr in der Schützenhalle in Arrenkamp statt. Dabei gibt es natür-

lich auch etwas zu gewinnen. Herzlich eingeladen mitzuspielen sind alle Mitglieder des Schüt-

zenvereins sowie alle Dorfbewohner aus Arrenkamp mit Freunden und Bekannten.

## Schützenverein Reiningen versammelt sich

Reiningen. Der Schützenverein Reiningen lädt für Samstag, 9. März, zur Jahreshauptversammlung in die Schützenhalle. Beginn ist um 20 Uhr. Die Tages-

ordnung für die Versammlung kann auf der Homepage des Schützenverein Reiningen eingesehen werden. Anträge an die Versammlung

müssen bis zum 24. Februar schriftlich beim 1. Vorsitzenden eingereicht werden. Es besteht die Möglichkeit, vor der Versammlung um 19 Uhr an

einem gemeinsamen Abendessen teilzunehmen. Anmeldungen hierfür nimmt Peter Stockmann unter der Telefonnummer 302 entgegen.

# FREIWILLIGE FEUERWEHR

## Generalversammlung der Löschgruppe Wehdem-Westrup

Am 13. Januar fand die Generalversammlung der Löschgruppe Wehdem-Westrup im Life House statt.

Die Versammlung wurde vom Löschgruppenführer Peter Lahrmann geleitet, er begrüßte den Leiter der Feuerwehr Stewede Andreas Rümke sowie seine beiden Stellvertreter.

Jan Struckmann gab einen Rückblick auf das Jahr 2023, die Löschgruppe wurde zu 30 Einsätze alarmiert, hierbei wurden 1576 Einsatzstunden von durchschnittlich 23 Kameraden geleistet. Die stärkste Einsatzbeteiligung zeigte Björn Rittel mit 28 Einsätzen. Zudem wurden 23 Ausbildungsdienste abgehalten, Lea Eigenbrodt und Mike Schäfer zeigten hier die Beste Beteiligung.

Die Löschgruppe zählt zum 1. Januar 62 aktive Kameraden/innen 27 Kameraden in der Ehrenabteilung, vier Kameraden in der Unterstützungseinheit.

Lahrmann übergab zwei verdiente Kameraden an die Ehrenabteilung. HBM Klaus Grube wurde nach 48 Jahren und HFM Jörg Steinkamp nach 37 Jahren in die Ehrenabteilung übergeben. Beide sind verdiente Mitglieder der Löschgruppe. Klaus Grube leitete für sieben Jahre die ehemalige Löschgruppe Westrup.

An der Leistungsbewertung in Hille nahm die Löschgruppe mit drei Gruppen teil.

Andreas Rümke betonte die große Bereitschaft sich weiter zu entwickeln in der Löschgruppe und so konnte er die Teilnahme



**Geehrte der Löschgruppe**

an folgende Lehrgängen Bescheinigen:

Truppmann 1 J. Möller, L. Eigenbrodt, D. Schnier, P. Lütke-meier,

M. Steinkamp, O. Jürgens, H. Holle Truppmann 2 M. Hafer, C. Schnier, C. Straub, M. Pertermann, S. Becker

Maschinenisten Lehrgang: J. Petermann, M. Petermann, C. Schnier, R. Tacke, P. Vahrenkamp, M. Boelk, D. Heitmann Sprechfunker Lehrgang:

O. Jürgens, M. Steinkamp, P. Lütke-meier, L. Eigenbrodt PSU Helfer: J. Petermann

Gruppenführer Basis Lehrgang: A. Grunwald

Der Leiter der Feuerwehr A. Rümke konnte folgende Beförderungen durchführen:

FM/FF Anwärter: R. Langhorst, A. Lütke-meier

FM/FF: J. Möller, L. Eigenbrodt, D. Schnier, P. Lütke-meier

OFM: M. Hafer, C. Schnier, C. Straub, M. Pertermann, S. Becker

HFM: L. Brinkmann, R. Tacke

BM: A. Grunwald

OBM: S. Eigenbrodt



**Führung Feuerwehr Stewede**



## Klönen und Tagesausflug des SoVD Oppenwehe

Oppenwehe. Der nächste Klönnachmittag des SoVD Oppenwehe findet am Dienstag, 19. März, um 15 Uhr im Moorhof/Huck statt. An diesem Nachmittag wird die Harfengruppe von

Jutta Jahn-Schäffer mit ihren Zauberharfen erfreuen. Auch Nichtmitglieder sind gerne gesehen. Anmeldungen bis zum 10. März bei Annette Köllner, Telefon 05773 / 1202, oder bei

Elisabeth Möller, Telefon 05773 / 8134. Der diesjährige Tagesausflug am 21. Juni führt nach Fürstenberg mit der Porzellanmanufaktur und nach Nieheim ins Sackmuseum. Auch an dem Tages-

ausflug können Nichtmitglieder gerne teilnehmen. Weitere Informationen sowie Anmeldungen über Elisabeth Möller unter Telefon 05773 / 8134 oder E-Mail Betty.moeller@web.de.

## SoVD Sundern lädt zum Klönnachmittag

Niedermehnen. Der SoVD Ortsverband Sundern lädt alle Mitglieder mit Partnern zum Klönnachmittag bei Kaffee und Kuchen ein. Termin hierfür ist Donners-

tag, 14. März, im Gasthof Jobusch in Niedermehnen. Beginn 15 Uhr. Um Anmeldung wird gebeten bis zum 9. März bei Günter Ahlers unter Telefon 05745/2191.

## SoVD Sundern lädt zum Fischessen

Sundern. Der SoVD Ortsverband Sundern lädt zum Fischessen ein. Der Termin hierfür ist Donnerstag, 29. Februar. Beginn ist um 18 Uhr

in der Gaststätte Jobusch. Um Anmeldung wird gebeten bis zum 23. Februar bei Günter Ahlers unter Telefon 05745 2191.

## AUS DEN NACHBARGEMEINDEN

### Ein erster Frühlingsgruß

#### Störche im Tierpark Ströhen sind zurückgekehrt

Ströhen. Der Tierpark Ströhen freut sich, die Rückkehr der beliebten Störche bekannt zu geben, die den Entdeckerzoo bereits wieder bevölkern. Traditionsgemäß trifft der erste Storch gegen Ende Januar ein, gefolgt vom zweiten Gefährten etwa zehn Tage später. In diesem Jahr verzeichnen sie eine leichte Verzögerung von einer Woche.

Die vergangene Zeit war von günstigen Luftströmungen geprägt, die zahlreiche Vögel dazu bewegten, ihre Winterquartiere zu verlassen. Vermutlich sind die Tierpark-Störche gar nicht bis nach Südafrika geflogen, sondern haben in den südwestlichen Regionen Europas überwintert. Im Gegensatz dazu treffen die Vögel, welche aus Afrika zurückkehren, normalerweise erst Wochen später ein.

Gegenüber möglicherweise noch kommenden Temperaturschwankungen zeigen sich die Störche robust. Lediglich die Nahrungssuche gestaltet sich bei Frost mitunter schwierig. „Vielleicht ist das besondere Nahrungsangebot einer der Gründe, weshalb die Vögel sich im Tierpark bereits früher wiederfinden“, sagt eine Tierpark-Mitarbeiterin.

Bei der Rückkehr zum Stammhorst zeigt sich: zwei Drittel der

Männchen erreichen ihr Nest zuerst, während nur ein Drittel der Weibchen schneller ist. Diese Wiedersehen sind oft von lautem Geklapper und gelegentlichem Neststreit begleitet. In großer Höhe auf Kirhdächern, Schornsteinen, Strommasten und Bäu-

men kann es bei Unwettern kräftig blasen - das Nest muss also einiges aushalten.

Die meisten Paare bauen ihre Nester selbst aus kleinen Ästen und Zweigen, Schilf und Gräsern, ohne künstliche Nisthilfen. Bis zur Eiablage vergehen meist

nur wenige Wochen.

Dr. Nils Ismer, der Inhaber des Tierparks, berichtet, dass im Park „die beiden Störche bereits aktiv sind, um ihre Nester auszubauen und zu polstern. Es wird erwartet, dass die Eiablage innerhalb weniger Wochen erfolgt.“



Traditionsgemäß trifft der erste Storch im Tierpark Ströhen gegen Ende Januar ein, gefolgt vom zweiten Gefährten etwa zehn Tage später. In diesem Jahr verzeichnen sie eine leichte Verzögerung von einer Woche.



# Hengstschau im Tierpark vor Saisonstart

Züchter, Besucher und Interessierte sind am 10. März auf dem Gelände in Ströhen willkommen

Ströhen. Der Tierpark Ströhen läutet vor dem offiziellen Saisonstart eine spannende Hengstschau ein, die Züchtern und Besuchern gleichermaßen die Gelegenheit bietet, beeindruckende Hengste kennenzulernen und sich über die aktuellen Entwicklungen in der Zucht zu informieren. Die laufende Zuchtsaison zeigt bereits erste Erfolge: Im renommierten Gestüt Ismer sind bereits 14 Fohlen zur Welt gekommen, und bis Ende Mai werden etwa 20 weitere erwartet. Dr. Nils Ismer, Inhaber des Tierparks und Gestüts, ist besonders stolz darauf, einen neuen Hengst für die Deck-saison 2024 vorstellen zu können - Parys K. Dieser imposante brau-

ne Hengst, geboren 2012 und ge-züchtet von Murillo Kammer aus Brasilien, kann auf zahlreiche Sie-ge zurückblicken. Seine Nach-kommen haben sich ebenfalls als äußerst erfolgreich im internatio-nalen Schauring erwiesen. Neben Parys K beherbergt das Gestüt Ismer sieben weitere Zuchthengste, darunter Ascot DD, geboren 2011 und gezüchtet von Dejockheere aus Belgien. Ascot DD, der amtierende National-Champion von Aachen 2023, hat zahlreiche Gold- und Silbercham-pion-Titel im internationalen Show-ring errungen. Ebenfalls im Gestüt zu finden ist EBT Bel Subayan, ein vielversprechender junger Hengst, geboren 2018 und gezüchtet von

Karin Merkel aus Deutschland. Seit 2021 aktiv als Zuchthengst im Gestüt tätig, zeigt er großes Po-tenzial für die Zukunft. „IS Al Ain ist sicher der erfolgreich-te Sohn aus dem ersten Zuchtjah-gang von EBT Bel Subayan“, weiß Dr. Nils Ismer zu berichten „der gra-de von einer Showveranstaltung aus den Arabischen Emiraten zurück-gekehrt ist.“ „Al Ain hat bereits im ersten Jahr mehrere Championate gewonnen und seinen neuen Be-sitzer und den Fahren des Gestüts große Ehren erwiesen.“ 2023 ge-wann er unter anderem die Abu Dhabi International Arabian Horse Show und sicherte sich und sei-nem neuen Besitzer ein Preisgeld von 100.000 Euro.



Die Hengstschau im Tierpark Ströhen verspricht eine faszinierende Gelegenheit für Züchter und Be-sucher, die herausragenden ara-bischen Pferde hautnah zu erle-ben. Das Event bietet zudem eine Plattform zum Austausch und zur Vernetzung innerhalb der Züch-ter-Community. Züchter, Besucher und Interessierte sind herzlich dazu eingeladen, am Sonntag, 10. März, ab 14 Uhr an der diesjährigen Hengstschau auf dem Tierpark Gelände teilzunehmen.



Zuchthengst EBT Bel Subayan



Stutfohlen von EBT Bel Subayan aus der IS Eminta von Parys K.

## Peter Prange: Der Traumpalast

Autoren-Lesung in Bad Holzhausen

Pr. Oldendorf-Bad Holzhausen. Bestsellerautor Peter Prange („Unsere wunderbaren Jahre“) ist der große Erzähler der deutschen Geschichte. Mit seinem Roman „Der Traumpalast“, über die Ufa-Traumfabrik, lässt er das Berlin der 1920er Jahre in faszinieren-den Bildern wieder auferstehen. Der Autor liest am Donnerstag, 29. Februar, auf Einladung des Vereins Kommunikation und Kul-tur Pr. Oldendorf e.V. (KuK) im Haus des Gastes in Pr. Oldendorf-Bad Holzhausen aus seinem Ro-man. Beginn ist um 19.30 Uhr. Berlin, Anfang der 1920er Jahre: Ein neues Lebensgefühl bricht sich Bahn - Freiheit! Es ist die Vision von glanzvollen Stars, spek-takulären Großfilmen und glit-zernden Kinopalästen, die Tino,

Bankier und Lebemann, an der gerade gegründeten Ufa begeis-tert. Er riskiert alles, um mit der deutschen Traumfabrik Hollywood Paroli zu bieten. Rahel will als Journalistin Wege gehen, die Frauen bisher ver-schlossen waren. Als die zwei einander begegnen, ahnen sie nicht, welche Wende ihr Leben dadurch nimmt. Denn bald stellt sich ihnen die alles entschei-dende Frage: Wie weit darf Freiheit gehen? In der Politik, in der Kunst - und in der Liebe. Als Autor aus Leidenschaft gelingt es ihm, die eigene Begeisterung für seine Themen auf Leser und Zuhörer zu übertragen. Die Ge-samtauflage seiner Werke beträgt weit über drei Millionen. „Der Traumpalast“ ist sein vierter gro-

ßer Deutschland-Roman. Die Vor-läufer sind Bestseller, etwa sein Roman in zwei Bänden, „Eine Fa-milie in Deutschland“. „Das Bern-stein-Amulett“ wurde erfolgreich verfilmt, der TV-Mehrteiler zu „Unsere wunderbaren Jahre“ be-geisterte in zwei Staffeln ein Mil-lionenpublikum. Karten sind an der Abendkasse erhältlich. Für weitere Informati-onen und Kartenreservierungen steht Wilhelm Lindemann unter Telefon 05742 700141 zur Verfü-gung. Reservierungen sind auch per E-Mail unter KuK-Preussisch-Oldendorf@mail.de oder direkt auf der Homepage unter www.kuk-preussisch-oldendorf.de möglich. Der Eintritt kostet 15 Euro bzw. 13 Euro ermäßigt für Mitglieder.

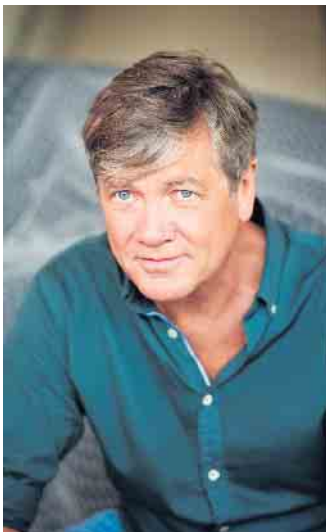

Bestsellerautor Peter Prange kommt für eine Lesung nach Pr. Oldendorf. Foto: Gaby Gerster





7			4			6		
			2					
1								
	2		5				4	
	9					1		
						7		
	5			8			2	
3				1				
					9			

## Mitmachen und gewinnen!

**Spielanleitung:** Füllen Sie die leeren Felder so aus, dass in jeder waagerechten Zeile und in jeder senkrechten Spalte alle Zahlen von 1 bis 9 stehen. Dabei darf auch jedes 3 x 3 Quadrat nur je einmal die Zahlen 1 bis 9 enthalten. Die Zahlen in den farblich unterlegten Feldern ergeben in der Summe die Lösungszahl.

Die Lösungszahl senden Sie bitte mit Angabe Ihrer Anschrift und Telefonnummer bis zum **28.02.24** per

Mail an: [stemweder-bote@rautenberg.media](mailto:stemweder-bote@rautenberg.media)

... und das können Sie gewinnen:

- 1. Preis: 1 Familienkarte (2 Erwachsene + 2 Kinder) für den Tierpark Ströhen
- 2. Preis: 1 Karte Kul-Tür / Kabarett „Demokratur - oder die Qual der Wahl“ (20. März)
- 3. Preis: 1 Karte Kul-Tür / Kabarett „Demokratur - oder die Qual der Wahl“ (20. März)

## SUDOKU-GEWINNER aus der Ausgabe der Kw 06

Die Lösungszahl des Sudoku-Rätsels des Stemmweder Boten lautete „16“.

Die Gewinner sind:

- 1. Preis: **Klaus Unger, Brockum** – Familienkarte Varusschlacht Museum und Park Kalkriese
- 2. Preis: **Angelika Raabe, Stemmwede** – 1 Karte Life House / Konzert „Sari Schorr & Band“ (01. März)
- 3. Preis: **Anja Reddehase, Stemmwede** – 1 Karte Life House / Poetry Slam (03. März)





# Street Photography meets Street Food

Foto-Ausstellung im „Schooti's“ in Lemförde ist noch bis zum 3. März zu sehen

Lemförde. Der Street Fotograf Dennis Gloth lädt Kunstliebhaber, Fotografie-Enthusiasten und Reise-Interessierte zu seiner ersten eigenen Ausstellung ein. Noch bis Sonntag, 3. März, wird das „Schooti's“ in Lemförde zu einem Schauplatz, an dem ganz alltägliche Straßenszenen aus der Welt im Fokus stehen.

Der Bremer Dennis Gloth hat sich der Street Fotografie verschrieben und mit seiner Kamera die verschiedensten Ecken der Welt erkundet. Seine Reise führte ihn durch Europa, Südostasien und Afrika, wo er nicht nur die Schönheit, sondern auch die Vielfalt der Kulturen eingefangen hat. Die Ausstellung ist ein kleiner Einblick in das, was er die letzten 16 Monate auf Reisen mit eigenen Augen sehen und erleben durfte.

Sie ist das Ergebnis einiger Begegnungen und seiner Leidenschaft für die Street Fotografie. Die Bilder können zu den Öff-



Dennis Gloth hat sich der Street Fotografie verschrieben und hat mit seiner Kamera die verschiedensten Ecken der Welt erkundet. Seine Reise führte ihn durch Europa, Südostasien und Afrika.

nungszeiten des Cafés betrachtet werden. Während der Ausstellungszeit

gibt es immer wieder die Gelegenheit, mit dem Künstler ins Gespräch zu kommen.

Gerne können auch konkrete, persönliche Termine bei ihm angefragt werden.

## SONSTIGES

### Pfand zurück auch für zerdrückte Flaschen und Dosen

Seit 1. Januar 2024 wird auch auf Milch- und Milchmoderngetränke, die in Einwegflaschen aus Kunststoff mit mehr als 0,1 Liter Fassungsvermögen verkauft werden, das Einwegpfand in Höhe von 25 Cent erhoben. Dies betrifft neben reiner Milch zum Beispiel auch Kakao und Kaffeegetränke mit mehr als 50 Prozent Milchanteil sowie trinkbaren Joghurt und Kefir. Die gesetzliche Pfandpflicht gilt damit jetzt für nahezu alle Getränke in Einwegflaschen und -dosen. „Das verringert das Rätseln, für welche Verpackung denn nun Pfand fällig wird und für welche nicht und sollte auch dazu führen, dass weniger Flaschen und Dosen in der Umwelt landen. Allerdings sind Probleme bei der Rückgabe und der Pfanderstattung immer wieder ein Ärgernis bei Verbraucher:innen“, so Philip Heldt, Experte für Umwelt und Ressourcenschutz der Verbraucherzentrale NRW. Er erklärt die wichtigsten Regeln rund ums Einwegpfand. Wie erkennt man pfandpflichtige Einwegflaschen und -dosen?

Einwegverpackungen, für die Pfand erhoben wird, müssen von den Herstellern deutlich lesbar und an gut sichtbaren Stellen als pfandpflichtig gekennzeichnet sein. Die Abfüller kennzeichnen sie mit dem Zeichen des Deutschen Pfandsystems (Flasche, Dose und Pfeil) und einem EAN-Code (Strichcode).

Wo können Einwegverpackungen zurückgegeben werden?

Pfandpflichtige Flaschen und Dosen können in jeder Verkaufsstelle zurückgegeben werden, die selbst Einweg-Verpackungen aus dem gleichen Material verkauft. Ausschlaggebend ist allein das Material und nicht die Form, die Marke oder der Inhalt der Verpackungen. Händler müssen die leeren Verpackungen zurücknehmen und das Einweg-Pfand von 25 Cent auszahlen, auch wenn die Getränke in einem anderen Laden gekauft worden sind. Eine Ausnahmeregelung gibt es nur für kleine Geschäfte mit einer Verkaufsfläche unter 200 Quadratmeter, wie etwa Kioske oder kleinere Tankstellen: Sie müssen ausschließ-

lich Leergut solcher Marken und Materialien zurücknehmen, die sie selbst im Sortiment führen.

Was ist mit „verbeulten“ Flaschen und Dosen?

Die Rückgabe von pfandpflichtigen Verpackungen erfolgt meist an Automaten. Das funktioniert jedoch nur, wenn Dosen und Flaschen nicht zerdrückt und Pfandzeichen und Strichcode gut erkennbar sind. Erkennt der Automat beispielsweise wegen Beschädigungen die pfandpflichtige Einwegverpackung nicht, muss das Personal diese manuell annehmen und das Pfand erstatten. Das bestätigte 2023 auch ein Urteil des Oberlandesgerichts Stuttgart, das die Verbraucherzentrale Baden-Württemberg erstritten hat. Fehlen allerdings Pfandzeichen und EAN-Code, wird es schwierig, die Verpackung als pfandpflichtig zu identifizieren. Das Verkaufspersonal kann eventuell an einer eindeutigen Flaschenform oder einem Prägungsmerkmal (oft bei Eigenmarken) erkennen, dass es sich um eine Einwegpfand-Verpackung handelt.

Gibt es ein Verfallsdatum für Pfandbons?

Rechtlich sind Pfandbons aus dem Rückgabeautomaten genau wie Gutscheine drei Jahre ab dem Ende des Jahres gültig, in dem sie gedruckt wurden. Die Auszahlung der Pfandsumme ist auch nicht an einen Neukauf gebunden. Das Recht, die Bons in einem anderen Geschäft einzulösen als dort, wo die Verpackungen in den Automaten gegeben wurden, haben Kund:innen allerdings nicht.

Was tun, wenn Rücknahme und Pfanderstattung verweigert werden?

Wenn es Probleme bei der Pfandrückgabe oder beim Einlösen von Pfandbons gibt, sollten Verbraucher:innen sich zunächst an die Geschäfts- oder Filialleitung wenden. Sollten sie damit keinen Erfolg haben, können sie die Untere Abfallbehörde der Kommune informieren. Die Verbraucherzentrale NRW hält dafür einen Musterbrief bereit. (Verbraucherzentrale NRW e.V.)



# Die wichtigsten Änderungen 2024 bei Steuern und Finanzen

Ein neues Jahr bringt meist Veränderungen mit sich. Dazu zählen die gesetzlichen Überarbeitungen, die sich im täglichen Leben auf die finanzielle Situation auswirken. Im Einkommensteuerbereich und bei der Familienförderung kommt es inflationsbedingt zu positiven Anpassungen. Im Gegenzug wird aufgrund des angespannten Bundeshaushalts und zur Erreichung der Klimaschutzziele das Leben für die Verbraucher aufgrund von Steueranhebungen teurer. Die Lohnsteuerhilfe Bayern gibt einen Überblick über die Änderungen, die sich am meisten auf das Budget der Haushalte in Deutschland auswirken.

**Senkungen beim Einkommensteuertarif**

Nach dem Inflationsausgleichsgesetz von 2022 stieg der steuerliche Grundfreibetrag von 10.908 auf 11.604 Euro pro Person an. Erst ab dieser Einkommenshöhe werden Steuern fällig.

Verheiratete profitieren vom doppelten Grundfreibetrag von derzeit 23.208 Euro, unabhängig davon, ob beide Ehegatten berufstätig sind. Die Freigrenze für den Soli steigt auf 18.130 Euro. Er wird erst ab einer Einkommensteuere last in dieser Höhe für Besserverdiener fällig. Die Bundesregierung ist derzeit im Gespräch, den Grundfreibetrag auf 11.784 Euro rückwirkend zum 1. Januar 2024 nochmal anzuheben. Hierzu ist aber vieles unklar und die Regierung wird überlegen müssen, wie das finanziert werden kann.

**Neue Förderbeitragshöhen für Familien**

Der Kinderfreibetrag wurde für das Jahr 2024 von 6.024 auf 6.384 Euro pro Kind für beide Elternteile zusammen angehoben. Aufgrund der hohen Inflation und der Anhebung des Bürgergelds fällt das Plus größer aus. Getrennte Eltern erhalten jeweils den halben Kinderfreibetrag in Höhe von 3.192 Euro. Darüber hinaus gibt es noch einen Freibetrag für den Betreuungs- und Erziehungs- oder Ausbildungsbedarf eines Kindes in Höhe von 2.928 Euro, bzw. 1.464 Euro je Elternteil, der unverändert bleibt. Als zusätzliche finanzielle Unterstützung für Eltern mit geringem Einkommen gibt es noch eine Erhöhung des Kinderzuschlags. Dieser beträgt ab diesem Jahr 292 Euro monat-

lich je Kind, was ein monatliches Plus von 42 Euro im Vergleich zum Vorjahr ergibt.

**Änderungen beim Elterngeld**

Für Eltern, deren Kinder nach dem 1. April 2024 auf die Welt kommen, wird die Einkommensgrenze, die den Anspruch auf Elterngeld begründet, von 300.000 Euro auf 200.000 Euro zu versteuern gesenkt. Für Alleinerziehende folgt eine Senkung der Elterngeldgrenze auf 150.000 Euro ab April dieses Jahres. Eltern mit sehr hohen Einkünften werden also nicht mit Elterngeld unterstützt. Zudem werden die Partnermonate neu geregelt. Eine Aufstockung von zwölf auf vierzehn Monate Elternteilzeit ist zwar nach wie vor möglich, aber die gemeinsame Elternteilzeit beider Elternteile wird auf einen Monat reduziert. Das bedeutet, dass sich die Eltern die Kindesbetreuung ab jetzt mehr aufteilen und getrennt wahrnehmen müssen.

**Gestiegene Beitragsbemessungsgrenzen**

Für sozialversicherungspflichtige Angestellte sind die Beitragsbemessungsgrenzen bei der gesetzlichen Renten- und Arbeitslosenversicherung angehoben

worden. Beiträge werden in Westdeutschland nun bis zu einem Monatsgehalt von 7.550 Euro und in Ostdeutschland bis 7.450 Euro pro Monat fällig. Somit erhöhen sich die Sozialabgaben für Besserverdiener. Der Beitragssatz bleibt aber mit 18,6 Prozent konstant.

Bei der gesetzlichen Kranken- und Pflegeversicherung liegt die neue Beitragsbemessungsgrenze seit 1. Januar bundeseinheitlich bei 5.175 Euro. Die Pflicht, sich gesetzlich krankenzuversichern, hört jetzt bei einem Jahreseinkommen von 69.300 Euro auf. Bei einem höheren Jahreseinkommen steht es frei, sich privat krankenzuversichern.

**Steigende Lebenshaltungskosten in 2024**

Seit 1. Januar sind Restaurantbesuche teurer, denn in der Gastronomie gilt wieder eine Mehrwertsteuer von 19 Prozent. Der reduzierte Mehrwertsteuersatz von sieben Prozent auf Speisen, der seit der Corona-Pandemie griff, wurde aufgehoben.

Gastronomen und Verbraucher befürchten infolge der Verteuerungen einen Rückgang des Außerhauskonsums, der Lokalschlüssen nach sich ziehen könnte.

Weiterhin ist der CO2-Preis von 30 auf 45 Euro je Tonne ausgestoßen Kohlendioxids erhöht worden. Das verteuert nicht nur Diesel und Benzin beim Tanken direkt, sondern auch die Heizkosten für Gas- und Ölheizungen erheblich. Auch beim Strompreis muss dadurch mit höheren Netzentgelten gerechnet werden. Zusätzlich ist mit Ende Dezember 2023 die Preisbremse für Strom, Gas und Fernwärme vorzeitig gestrichen worden. Wohnen und Fahrten zur Arbeit belasten das Haushaltsbudget somit deutlich stärker. Dazu kommt, dass Urlaubsreisen mit dem Flugzeug neben den gestiegenen Kerosinkosten aufgrund der Ticketsteuer, die ab Mai um circa 19 Prozent ansteigt, teurer werden.

Neben den erhöhten Spritkosten greift ab Juli eine Mautpflicht für Kleintransporter mit mehr als 3,5 Tonnen. Seit 1. Dezember 2023 müssen Lastwagen auf deutschen Fernstraßen 200 Euro je Tonne freigesetzten Kohlendioxids als Aufschlag zur Maut entrichten. Die gestiegenen Transportkosten werden sich mit hoher Wahrscheinlichkeit auf Lebensmittel und andere Konsumgüter auswirken und diese ebenfalls verteuern.

(Lohnsteuerhilfe Bayern e. V.)





PRIVATE & GESCHÄFTLICHE KLEINANZEIGEN – PREISGÜNSTIG UND EFFEKTIV

# VÖR JED'N WATT DORBIE!

**ANKAUF**

**An- & Verkauf**

Antikstube-Hochdahl - Inh. M. Hesse  
Ansichtskarten • Antiquitäten  
Briefmarken • Münzen • Ölgemälde  
Ladenlokal Stewmede-Haldem,  
Tel.: 0176-38346750  
www.antikstube-hochdahl.de

**Angebote**

**Immobilien**

**1- Familien Häuser**

**EINFAMILIENHAUS in Stewmede-Haldem zu verkaufen**  
zentrale Lage, Bj. 1964, WFL. ca. 100 qm, Doppelgarage, 1000 qm GRUNDSTÜCK, 120.000,00 € zuzügl. 3,0% Maklercourtage. Nordhoff, Martin DIPL. ING.,  
MOBIL: 0170 30 222 30

**AUTO & ZWEIRAD**

**Wir kaufen Wohnmobile + Wohnwagen**  
Tel.: 03944-36160 www.wm-aw.de  
"Wohnmobilcenter Am Wasserturm"

**VERSCHIEDENES**

**Größere Mengen Ahorn-Jungpflanzen**  
0,50 m - 1,50 m bei Selbstentnahme kostenlos abzugeben.  
An Forstbetreiber und Waldbesitzer. Es können auch Rotlaubige dabei sein. **Tel. 05443 - 2907 (9-12 Uhr)**

**KLEINANZEIGEN**  
PRIVAT & GESCHÄFTLICH

**ONLINE BESTELLEN**

**rautenberg.media/kleinanzeigen**

**Ihre private\* KLEINANZEIGE**  
bis 100 Zeichen **ab 6,99 €**  
in dieser Zeitung  
\*gewerbliche Kleinanzeige ab 13,99 €

**02241 260-400** Telefonische Beratung

**RAUTENBERG MEDIA**

**Die nächste Ausgabe erscheint am:**  
**Samstag, 02. März 2024**

Rautenberg Media Zeitungspapier – nachhaltig & zertifiziert:  
Made of paper awarded the EU Ecolabel  
reg. no. FI/11/001, supplied by UPM

**IMPRESSUM**  
STEMWEDER BOTE

**HERAUSGEBER, DRUCK UND VERLAG**  
RAUTENBERG MEDIA KG  
Kasinostraße 28-30 · 53840 Troisdorf  
Fon +49 (0) 2241 260-0 · Fax 260-259  
willkommen@rautenberg.media

V.i.S.d.P. Redaktioneller Teil:  
Bianca Breuer und Nathalie Lang  
Verantwortlich f. d. Anzeigenteil:  
Dunja Rebinski

**ERSCHEINUNG** wöchentlich

**V.i.S.d.P. FÜR DIE RUBRIK**  
· Politik  
SPD Mathias Straub

Kostenlose Haushaltsverteilung in Stewmede. Zustellung ohne Rechtsanspruch. Einzelbezug über Rautenberg Media 5,00 Euro/Stück + Porto. Sind gesetzlich geschützte Warenzeichen nicht gekennzeichnet, erlauben fehlende Hinweise keine freie Nutzung. Namentlich gekennzeichnete Artikel spiegeln nicht immer die Meinung der Redaktion wider.

**Handhabung für unverlangt hereingegebene Pressematerialien**  
Rautenberg Media übernimmt keine Haftung für die Richtigkeit (inhaltlich u. orthographisch) und Vollständigkeit. Per Post erhaltenes Pressematerial wird nicht zurückgesandt. Keine garantierte Veröffentlichung. Entstehen Forderungen Dritter aus Verletzungen des Urheber-, Presse- oder Nutzungsrechts durch das Pressematerial, fordert Rautenberg Media Schadensersatz beim Einreicher. Bei irrtümlich fehlender Namensnennung am Werk (z.B. Bildnachweis) verzichtet der Einreicher auf jegliche Forderung an Rautenberg Media. Durch den Einreicher des Pressematerials wird Rautenberg Media befugt, dieses sowohl für ihre Print-Ausgaben, als auch für die durch sie betriebenen elektronischen Medien zu verwenden.

**KONTAKT**  
**MEDIENBERATERIN**  
Mareile Mattlage  
Fon 02241260 180  
stemweder-bote@rautenberg.media

**VERTEILUNG**  
Regio Presse Vertrieb GmbH  
mail@regio-pressevertrieb.de  
regio-pressevertrieb.de

**VERKAUF** Fon 02241 260-112  
verkauf@rautenberg.media

**REDAKTION** Fon 02241 260-250 /-212  
redaktion@rautenberg.media

**RAUTENBERG MEDIA ONLINE**  
rautenberg.media  
facebook.de/rautenbergmedia  
instagram.de/rautenberg\_media

**ZEITUNG**  
stemweder-bote.de/e-paper

**SHOP**  
rautenberg.media/anzeigen

**LOKALER GEHT'S NICHT**  
Für Nordrhein-Westfalen publiziert Rautenberg Media über 80 Städte- und Gemeindezeitungen. Lernen Sie uns als 360° Media-Partner auch bei DRUCK, WEB und FILM kennen.

**WEITERE ZEITUNGEN VON UNS**  
Rund 50 Städte- und Gemeindezeitungen des Schwesterverlages **HBV** im Hauptstadtbüro in Berlin stehen ebenfalls mit dem Slogan „Lokaler geht's nicht!“ für Informationen der Bürgerschaft, für örtliche Werbetreibende und interessierte Leser in Brandenburg und Berlin. heimatlatt.de

Darüber hinaus gibt es noch eine Vielzahl von **Sonderpublikationen**, die meist im Bogen- oder Bilderdruckpapier hergestellt werden

**ZEITUNG**  
**DRUCK**  
**WEB**  
**FILM**

**RAUTENBERG MEDIA**

## Gemeinsam unterwegs für einen offenen Umgang mit Depressionen

Ein offener Umgang mit Depressionen und anderen psychischen Erkrankungen ist immer noch nicht selbstverständlich. Um das zu ändern, sind auf der MUT-TOUR Menschen mit und ohne Depressionserfahrungen in ganz Deutschland unterwegs und machen gemeinsam Sport und Öffentlichkeitsarbeit. Seit 2012 setzten sich über 251 MUT-TOUR-Teilnehmende mit ihren persönlichen Erfahrungen für mehr Wissen und Mut im Umgang mit psychischen Erkrankungen ein. Dabei legten sie mehr als 46.000 Kilometer zurück und brachten unterwegs über 4.500 ermutigende Zeitungsartikel sowie Hunderte Online-, Radio- und TV-Veröffentlichungen zum Thema auf den Weg. Das ist die MUT-TOUR 2024. Diesen Sommer wird es insgesamt zwölf Etappen geben, zu denen man sich ab sofort anmelden kann – zehn davon finden auf Tandemfahrrädern statt, eine wird wandernd mit Pferdebegleitung zurückgelegt und Auftakt der Tour ist eine „Große MUT-Wande-

lung“, zu der man sich auch spontan für kurze Wegabschnitte anschließen kann. Die einzelnen Etappen sind unterschiedlich lang und dauern zwischen vier und zehn Tagen. Besetzt wird jede Etappe mit sechs Personen, die unterwegs in Zelten übernachten und sich gemeinsam um ihre Verpflegung kümmern. Die Tandemteams legen rund 55, die Wanderteams circa 15 Kilometer am Tag zurück. Unterwegs gibt es Aktionstage mit psychosozialen Partnerorganisationen vor Ort, sowie zahlreiche Gespräche mit Passant\*innen und Journalist\*innen. Wer kann mitmachen? Alle, die Lust auf mehrere Tage am Stück Tandemfahren oder Wandern mit und ohne Pferdebegleitung haben und sich darüber hinaus für das Anliegen der MUT-TOUR stark machen möchten, sind herzlich eingeladen, an einer MUT-TOUR-Etappe teilzunehmen. Die MUT-TOUR richtet sich an Menschen mit und ohne Depres-

sionserfahrungen sowie Angehörige und allgemein interessierte Menschen. Das Angebot ist ausdrücklich nicht nur für Sportler\*innen geeignet! Erstes Kennenlernen auf einem MIT-MACH-Wochenende Für ein erstes gegenseitiges Kennenlernen aller Teilnahme-Interessierten gibt es an drei Terminen MIT-MACH-Wochenenden. Hier lernt man einander und die MUT-TOUR kennen und wird auf die Öffentlichkeitsarbeit sowie den Touralltag vorbereitet. Das sind die Termine der MIT-MACH-Wochenenden in Niederkaufungen bei Kassel: 12. bis 14. April 26. bis 28. April 3. bis 5. Mai Die Anmeldung für eines der MIT-MACH-Wochenenden sowie eine Etappen-Teilnahme an der MUT-TOUR 2024 ist über das Kontaktformular der MUT-TOUR möglich. Mehr Informationen unter: [www.mut-tour.de/die-aktuelle-mut-tour](http://www.mut-tour.de/die-aktuelle-mut-tour) Mut fördern e. V.





## Arbeiten als Pflegefachkraft: Überraschend anders

Jobs in der Pflege sind sinnvoll und gut bezahlt

Der 20-jährige Simon Meyer hatte schon bei seinem Schulabschluss genaue Vorstellungen von seinem Wunsch-Ausbildungsplatz: „Sinnvoll, digital, anspruchsvoll und in einem tollen Team - so sollte meine Lehre sein. Ich wollte auch schon in den Lehrjahren Geld verdienen und später vielseitige Karriereoptionen haben.“ Das alles fand der junge Mann in seiner Ausbildung zur Pflegefachkraft in einer Senioren-Residenz. Im mittlerweile dritten Lehrjahr ist er sich sicher: „Pflege ist genau mein Ding!“

**Viele Vorurteile sind heute überholt**  
Praxisanleiterin Ute Dillenberger betreut die Azubis in der Alloheim Senioren-Residenz Wohnstift „Auf der Kronenburg“ in Dortmund. Dort ist sie für Simon und seine Mitauszubildenden Ansprechpartnerin und Mentorin zugleich. Zudem baut sie Vorurteile ab: „Viele denken, der Pflegeberuf wäre schlecht bezahlt und nicht gut mit Familie oder Freizeit vereinbar. Doch das stimmt schon lange nicht mehr. Pflege ist auch zeitlich flexibel organisierbar. Meine Kollegen und ich machen Arbeit, die wertgeschätzt wird, tragen viel Verantwortung und erleben ein tolles Teamwork.“

### Vorteil Pflegefachkraft

Im Gegensatz zu vielen anderen Berufen ist die Pflege ein Job mit Zukunft. Rund eine Million Menschen werden zurzeit in Pflegeheimen betreut, der Bedarf steigt



**Wer eine Ausbildung in der Pflege macht, erlernt einen Beruf mit Zukunft.** Foto: DJD/Alloheim Senioren-Residenzen/Getty Images/RealPeopleGroup

ständig. Bereits im ersten Lehrjahr erhält ein Azubi 1.200 bis 1.400 Euro brutto. Als fertige Pflegekraft sind es 3.600 bis 4.000 Euro - hinzu kommen Zuschläge zum Beispiel für Wochenend- oder Nachtdienste. Unter [www.alloheim.de](http://www.alloheim.de) gibt es detaillierte Informationen zu verschiedenen Karrieremöglichkeiten. Angestellte, die sich fachlich weiterqualifizieren möchten, haben die Möglichkeit, sich zu spezialisieren, etwa zur Praxisanleitung, zum Qualitätsmanager oder Experten für Palliativ Care,

Pain Nurse sowie Wundexperten. Zudem sind Wohnbereichs-, Pflegedienst- oder Einrichtungsleitung gut bezahlte Jobs für erfahrene Fachkräfte. Simon Meyer hat einen solchen Weg noch vor sich,

aber schon heute ist er glücklich in seinem Beruf: „Ich habe zu unseren Bewohnern eine richtige Beziehung aufgebaut und erfahre jeden Tag Dankbarkeit für das, was ich tue.“ (DJD)



**Ein Pflegeberuf bringt viel Kontakt mit anderen Menschen mit sich.**  
Foto: DJD/Alloheim Senioren-Residenzen/Getty Images/RealPeopleGroup

## Ergotherapeut gesucht (m/w/d) in Voll- und/oder Teilzeit zu sofort

**Wir suchen**

- ...jemanden mit Freude an der Arbeit in der Pädiatrie, Orthopädie und Neurologie
- ...jemanden mit Empathie, Zielstrebigkeit und Verlässlichkeit
- ...eine/n teamfähige/n Kollegin/en



**therapie**

NADINE DETERS  
[www.ergotherapie-deters.de](http://www.ergotherapie-deters.de)

Wir freuen uns auf Ihre schriftliche Bewerbung,  
per Post oder E-Mail

Rosenstraße 8  
49163 Hunteburg  
[ergo-deters@live.com](mailto:ergo-deters@live.com)



Für unser Team in der Wellpappenanlage suchen wir (m/w/d):

### Rollenstaplerfahrer

in Vollzeit (37,5 Std.)

#### Tätigkeiten

- Verladung der Altpapierballen
- Sauberkeit und Ordnung halten im Bereich der Altpapierpresse
- Papierhüllen und Reste schreddern
- Verantwortung für die Lagerung der Altpapierballen

#### Profil

- Führerschein für Flurförderzeuge (Staplerschein)
- Sicherer Umgang mit dem Stapler
- Verantwortungsbewusstsein, Flexibilität
- Selbstständige, problemlösungs- und ergebnisorientierte Arbeitsweise

**Weitere offene Stellen finden Sie auf unserer Website!**

#### Kontakt

**Zerhusen Kartonagen GmbH**  
**Kerstin Lübbekhusen**

Industriestraße 9  
49401 Damme  
Tel. 05491 - 9688 - 0

[bewerbung@zerhusen.de](mailto:bewerbung@zerhusen.de)



[www.zerhusen.de/karriere](http://www.zerhusen.de/karriere)



## Landmaschinenmechanikermeister (m/w/d)- Werkstattleitung

Unterstützen Sie unser Team als Landmaschinenmechanikermeister (m/w/d) in der Werkstattleitung unbefristet und in Vollzeit!

### Das ist Ihre Aufgabe:

- Organisation der Werkstattabläufe und Mitarbeiterkapazitäten
- Sicherstellung der ordnungsgemäßen Abwicklung aller Dienstleistungen und Aufträge
- Unterstützung der Mitarbeiter bei Fehlerdiagnosen
- Reparatur, Wartung und Instandhaltung landwirtschaftlicher Maschinen und Geräte in der Werkstatt und bei unseren Kunden vor Ort
- Kundendienste nach Herstellervorgabe
- Fehlersuche mithilfe modernster Diagnosesysteme
- Montage und Umrüstung von Individuallösungen nach Kundenwunsch

### Das bringen Sie mit:

- Abgeschlossene Ausbildung als Landmaschinenmechanikermeister (m/w/d) oder vergleichbar
- Interesse an Landwirtschaft und Technik
- EDV-Kenntnisse in Microsoft Outlook und Excel sowie Erfahrung mit Warenwirtschaftssystemen
- Ausgeprägte Dienstleistungs- und Kundenorientierung
- Sorgfalt und Verantwortungsbewusstsein
- Teamfähigkeit

### Darauf dürfen Sie sich freuen:

Nach einer sorgfältigen Einarbeitung arbeiten Sie selbstständig in unserem Werkstatt-Team. Sie erwartet ein sicherer Arbeitsplatz in einem kollegialen Umfeld mit Zukunft. Unseren Mitarbeitern bieten wir laufende Fortbildungen und Produktschulungen sowie berufliche Entwicklungsmöglichkeiten durch fachliche Spezialisierungen. Eine gerechte Vergütung ist für uns selbstverständlich.

### Klingt gut?

Dann bewerben Sie sich telefonisch, per E-Mail oder ganz klassisch auf dem Postweg.



**Lücke Schröder**

Landtechnik · KFZ-Service · Ersatzteile · Kundendienst

Schwagstorfer Str. 14 · 49163 Hunteburg

Telefon 0 54 75 / 95 89 90

[www.luecke-schroeder.de](http://www.luecke-schroeder.de) · [info@luecke-schroeder.de](mailto:info@luecke-schroeder.de)

## Ausbildungstipp mit Zukunft: Vertriebstalente sind gefragt



Die künftigen Vertriebstalente im Außendienst sind gefragt und die Entwicklungsperspektiven ausgezeichnet. Foto: DJD/DEVK/Jürgen Naber

Ausbildung oder Studium? Welcher Beruf könnte mir Spaß machen? Für welche Tätigkeiten bin ich überhaupt geeignet? Naht das Ende der Schulzeit, machen sich viele junge Menschen Gedanken über ihre berufliche Zukunft.

### „Auch das Geld hat mich gereizt“

Mit Online-Tools wie Check-U von der Bundesagentur für Arbeit können Schulabsolventinnen und Schulabsolventen herausfinden, welche Ausbildung oder welches Studium zu ihren Stärken und Interessen passt. Wer gut mit Menschen umgehen kann, zuhört und eine Affinität zu Zahlen hat, für den kann zum Beispiel eine Aus-



Während des Studiums entdeckt Gizem Caliskan, dass ihre Stärken eher im Vertrieb liegen. Sie beendet vorzeitig ihr Studium und beginnt eine Ausbildung bei dem Kölner Versicherer. Foto: DJD/DEVK

bildung als Kaufmann oder Kauf-frau für Versicherungen und Finanzanlagen das Richtige sein. Bundesweit gibt es tausende Geschäftsstellen, für die Versicherer Nachwuchskräfte suchen. „Jedes Mal, wenn die Tür im Büro aufgeht, weiß ich, mich erwartet ein neuer Typ Mensch. Meine Herausforderung dabei ist, mich auf den Menschen einzustellen“, erzählt Flamur Kastrati. Der junge Mann hat sich nach einem Praktikum bei der DEVK für eine Ausbildung beworben: „Ich hatte dort ein tolles Praktikum, daher habe ich mich auch bei der Versicherung

Die Stadt Preußisch Oldendorf  
bietet zusammen mit  
der Gemeinde Stemwede  
zum **01. August 2024**

eine Ausbildungsstelle zur\* zum  
**Kauffrau\*Kaufmann für**

**Tourismus und Freizeit** (m/w/d) an.

Interesse?

Dann freuen wir uns auf deine Bewerbung!

Weitere Informationen findest Du hier:

**[www.preussischoldendorf.de/](http://www.preussischoldendorf.de/)**

Rubrik Stellenausschreibungen





# KARRIERE



Flamur Kastrati hat sich für eine Ausbildung als Kaufmann für Versicherungen und Finanzanlagen entschieden. Foto: DJD/DEVK/Jill Brünker

für eine Ausbildung beworben. Aber ehrlich gesagt hat mich auch das Geld gereizt.“ Neben einem kommunikativen Auftreten sollte man für den Vertrieb Motivation und Zielstrebigkeit mitbringen. Die Chancen auf eine Übernahme nach erfolgreichem Abschluss der Ausbildung sind sehr gut - unter [www.devk.de/karriere](http://www.devk.de/karriere) erfahren Interessierte mehr. Vertriebsstaplane sind gefragt. Für sie ist vieles möglich: eine angestellte Tätigkeit in einer Geschäftsstelle, die selbstständige Leitung einer eigenen Agentur oder eine Führungsposition im Außendienst.

### Lieber Ausbildung als Studium

Nach dem Abitur studieren ist ein Muss - das dachte Gizem Caliskan zuerst. Während des Studiums entdeckt die junge Frau, dass ihre Stärken eher im Vertrieb liegen. Sie beendet vorzeitig ihr Studium und beginnt eine Ausbildung

bei dem Kölner Versicherer. Diese Entscheidung hat die junge Frau nicht bereut, die Ausbildung macht ihr großen Spaß: „Ich bin stolz darauf, dass am Ende des Tages meine Kunden zu mir sagen ‚Ich vertraue Ihnen‘. Das ist ein sehr schönes Gefühl und motiviert mich“, erzählt sie. Auch die vielseitigen Ausbildungsinhalte gefallen Gizem: „Von der Kundenberatung über die Angebotserstellung bis hin zum Verkauf werden wir in vollem Umfang in die Arbeitsabläufe einbezogen.“ Die Auszubildenden haben direkten Kontakt zur Kundschaft, sie nehmen Außentermine wahr und beraten Kundinnen und Kunden auf Wunsch zu Hause. Während der gesamten Ausbildung erfahren sie eine individuelle und praxisnahe Begleitung; interne Qualifizierungsangebote vermitteln ihnen zudem das nötige Rüstzeug für den Beruf. (DJD)



Welcher Beruf könnte mir Spaß machen? Für welche Tätigkeiten bin ich überhaupt geeignet? Naht das Ende der Schulzeit, machen sich viele junge Menschen Gedanken über ihre berufliche Zukunft. Foto: DJD/DEVK/Jürgen Naber

## Garten- und Landschaftsbau Uwe Oberkrämer

Wir suchen einen **Gärtner bzw. Helfer im Garten- u. Landschaftsbau**

Voll- oder Teilzeit, Führerschein Kl. B setzen wir voraus.  
Alles Weitere gerne in einem persönlichen Gespräch.

**[www.garten-oberkraemer.de](http://www.garten-oberkraemer.de)  
[oberkraemer@t-online.de](mailto:oberkraemer@t-online.de)**

**Fünfhausen 1    Preußisch Oldendorf  
Telefon 0 57 42 / 25 98    Fax 0 57 42 / 62 82**

### Produktionshelfer (m/w/d)

**Dein Profil - komm zu uns ins Team!**  
Wir suchen einen Produktionsmitarbeiter auf Minijob-Basis, der in der Produktionsabteilung Metallbau leichte Aufgaben übernehmen kann. Hierzu gehört das Freiarbeiten von Verzinkungsteilen, Sägen oder Bohren von Bauteilen. Ruf an oder komm einfach vorbei !

**Interesse?**  
Nimm mit Andreas Gering Kontakt auf.  
**Liberco Systems GmbH**  
Im Westerbruch 46  
49152 Bad Essen  
**[www.Liberco.de](http://www.Liberco.de)**    **Tele.: 05472 9549985**    **[a.gering@liberco.de](mailto:a.gering@liberco.de)**

### AUFHÄNGEN & ABDECKEN

Wir besetzen aktuell neue Stellen in folgenden Bereichen:

- **Personalsachbearbeitung**
- **Lagerlogistik**
- **Strategischer Einkauf**

Wir bei Emptmeyer sind:

- **Familienfreundlich** - flexible Arbeitszeiten, 30 Tage Urlaub und Zuschuss zur Kita
- **Leistungsorientiert** – attraktive Vergütung, VwL, Weiterbildung
- **Modern** – tolles Team, moderner Arbeitsplatz und diverse Benefits

Mehr Details zu unserem Jobangebot finden Sie unter [www.emptmeyer.de](http://www.emptmeyer.de) / Karriere

Wir freuen uns auf Ihre vollständige Bewerbung, [bewerbung@emptmeyer.de](mailto:bewerbung@emptmeyer.de)

**JÜRGEN EMPTMEYER GmbH** | Senfdamm 28 | 49152 Bad Essen

Ansprechpartnerin:  
Katharina Brünnig | Tel. 0 54 72 / 9 55 00 - 54

**FAMILIENFREUNDLICHE ARBEITGEBER OSNABRÜCK**



## Wasserwelten entdecken

### Ausbildung zum Fachangestellten für Bäderbetriebe

Egal ob im Sommer oder im Winter, Bäder und Schwimmbäder sind beliebte Orte der Erholung und des Vergnügens. Doch hinter den Kulissen gibt es eine faszinierende Welt, die von Fachleuten betreut wird. Eine wichtige Rolle spielen dabei die Fachangestellten für Bäderbetrieb (FAB) und die Meister/innen für Bäderbetriebe (MfB), die für den reibungslosen Ablauf im Schwimmbad sorgen.

#### **Vielseitige Tätigkeitsfelder**

Die Ausbildung dauert in der Regel drei Jahre und erfolgt dual, kombiniert also theoretisches Wissen in der Berufsschule mit praktischer Erfahrung im Betrieb. Dabei erwerben die Auszubildenden umfangreiches Fachwissen in den Bereichen Schwimmbadtechnik, Hygiene, Sicherheit und Be-



**Alles im Blick zu behalten ist ein verantwortungsvolle und ebenso anspruchsvolle Aufgabe.**

**Foto: Ingo Ortel, Wertheim/akz-o**

triebsführung. Auch vielfältige administrative und organisatorische Aufgaben gehören dazu. Die Planung und Durchführung von Schwimmkursen, die Überwa-

chung der Wasserqualität, die Instandhaltung der technischen Anlagen sowie die Sicherstellung der Baderegeln und die Sicherheit der Badegäste gehören zum Ausbildungsprogramm. Doch nicht nur technisches Wissen und hand-

werkliches Geschick sind gefragt. Auch kommunikative Fähigkeiten und ein freundliches Auftreten sind unerlässlich. Schließlich haben sie oft direkten Kontakt zu den Gästen und müssen sich um deren Anliegen kümmern.

### Mitarbeiter im Ersatzteilservice für Landtechnik (m/w/d)

Unterstützen Sie unser Team als Mitarbeiter im Ersatzteilservice für Landtechnik (m/w/d) unbefristet und in Vollzeit!

#### **Das ist Ihre Aufgabe:**

- Verkauf von landtechnischen Ersatzteilen und Zubehör am Tresen
- Stärkung der Kundenzufriedenheit durch umfassende Beratung
- Planung von Tages- und Wochenbestellungen bei unseren Lieferanten
- Warenannahme, Wareneingangskontrolle und Versand
- Ausgabe von Ersatzteilen an unsere Werkstatt
- Warenannahme / Einlagerung / Bestückung des Shops

#### **Das bringen Sie mit:**

- Abgeschlossene kaufmännische oder technische Berufsausbildung, z.B. im Groß- und Außenhandel, als Fachkraft für Lagerlogistik, Landwirt, Land- und Baumaschinenmechaniker oder vergleichbar
- EDV-Kenntnisse in Microsoft Outlook und Excel sowie Erfahrung mit Warenwirtschaftssystemen
- Interesse an Landwirtschaft und Technik
- Gute Auffassungsgabe und technisches Verständnis
- Kommunikationsstärke
- Organisationstalent

#### **Darauf dürfen Sie sich freuen:**

Ein sicherer Arbeitsplatz in einem kollegialen Umfeld. Unseren Mitarbeitern bieten wir laufende Fortbildung und Produktschulung sowie berufliche Entwicklungsmöglichkeiten. Eine gerechte Vergütung ist für uns selbstverständlich.

#### **Klingt gut?**

Dann bewerben Sie sich telefonisch, per E-Mail oder ganz klassisch auf dem Postweg.



**Lücke Schröder**

Landtechnik · KFZ-Service · Ersatzteile · Kundendienst  
Schwagstorfer Str. 14 · 49163 Hunteburg

Telefon 0 54 75 / 95 89 90

[www.luecke-schroeder.de](http://www.luecke-schroeder.de) · [info@luecke-schroeder.de](mailto:info@luecke-schroeder.de)



### Bürofee / Büroelf (m/w/d) gesucht!



**Deine Superkräfte:**

Warenausgang jonglieren  
Telefonakrobatik  
Terminzauberei  
E-Mail-Sprint

**Starte deine Mission in Teilzeit (15 Std nachmittags) ab sofort und in Kürze bei uns! Wir freuen uns auf Deine Bewerbung schriftlich oder per Mail an:**

Hannker Dental GmbH | Ludwig-Gefe-Str. 28 | 49448 Hüde  
[info@hannker-dental.de](mailto:info@hannker-dental.de) | [www.hannker-dental.de](http://www.hannker-dental.de)





Die Bandbreite der Tätigkeitsfelder in Bäderbetrieben ist groß. Von Schwimmbadtechnik bis zum Betrieb am Becken muss alles im Blick behalten werden. Foto: Ingo Ortel, Wertheim/akz-o

Auch in Notsituationen müssen sie besonnen handeln und schnell reagieren können. Darüber hinaus sind Eigenschaften wie Verantwortungsbewusstsein, Teamfähigkeit und körperliche Fitness von Vorteil. Gute Schwimmkenntnisse verstehen sich von selbst.

**Gute Verdienstmöglichkeiten**

Interessant für angehende Fachangestellte ist die attraktive Vergütung während der Ausbildung. Im ersten Ausbildungsjahr verdienen sie durchschnittlich 900 Euro brutto im Monat. Mit jedem Jahr steigt die Vergütung an und kann im dritten Ausbildungsjahr bis zu 1.200 Euro brutto erreichen.

**Interessanter Beruf mit Zukunft**

Die Berufsmöglichkeiten für FABs sind vielfältig. Sie können in öffentlichen Schwimmbädern,

Spa- und Wellnesszentren, Freizeitparks oder Fitnessstudios arbeiten. Es besteht auch die Möglichkeit, sich auf bestimmte Bereiche wie die Wasserpflege, die Schwimmkursleitung oder die technische Betreuung zu spezialisieren. Durch Weiterbildungen und Fortbildungen zum Meister/in für Bäderbetriebe oder zur Fachwirt/in für Bäderbetriebe/Bäderbetriebsmanagement steigen die Karrierechancen. Auch Führungspositionen in anderen verwandten Branchen sind möglich.

Die zertifizierte Bundesfachschule des Bundesverbandes Deutscher Schwimmmeister e.V. bietet dazu Vorbereitungs- und Weiterbildungslehrgänge an. Mehr Informationen zum Berufsbild unter [www.bds-ev.de](http://www.bds-ev.de) (akz-o)



Technisches Wissen und handwerkliches Geschick sind erforderlich für die Berufe rund um die Bäderbetriebe. Foto: Fa. Ledos/akz-o

**Mitarbeiter Produktion**

Wir sind ein mittelständischer Hersteller von Spezialprodukten auf Basis von Polyurethan- und Epoxidharzen.

Wir suchen ab sofort :

**einen Mitarbeiter (m/w/d)**

für den Bereich Produktion (Vollzeit)

Wir erwarten:

- Handwerkliche Kenntnisse
- Deutschkenntnisse
- Stapperschein von Vorteil

Wir bieten:

- Langfristige Direktanstellung
- Betriebliche Altersvorsorge
- Fort- und Weiterbildungen

Bitte senden Sie Ihre Bewerbungsunterlagen zu Händen der Geschäftsleitung oder melden Sie sich telefonisch:



**NECUMER GmbH**  
Industriestraße 26  
49163 Bohmte  
0 54 71 - 95 02-0  
[jobs@necumer.de](mailto:jobs@necumer.de)

**GÖCKEMEYER**  
**Metallbau GmbH**  
*wir biegen alles hin!*

**Wir suchen zum nächstmöglichen Termin**

**Maschinenbediener (m/w/d)**

**für die Blechbearbeitung (2-D-Flachbettlaser, CNC-Gesenkbiegepresse) im 2-Schicht-Betrieb**

Auch Quereinsteiger/innen sind willkommen!

- Gewünschtes Profil :
- technisches Verständnis
  - flexibel und sorgfältig
  - selbstständige Arbeitsweise

- Wir bieten Ihnen :
- Leistungsgerechte Entlohnung
  - Arbeiten im sympathischen und motivierten Team
  - Gutes Arbeitsklima mit einem respektvollen Miteinander
  - Kostenfreie Arbeitskleidung und Reinigung
  - Arbeitszeitkonto
  - 30 Tage Jahresurlaub
  - Betriebliche Altersvorsorge, VWL
  - Urlaubsgeld, Überstundenzuschläge

Interesse? Dann freuen wir uns auf Ihre Bewerbung, schriftlich oder per E-Mail

**Göckemeyer Metallbau GmbH**  
Dreskenkamp 17, 49179 Ostercappeln - Venne  
Tel.: 0 54 76 / 801 88 - 0  
Mail: [info@goeckemeyer.com](mailto:info@goeckemeyer.com)



# Clever SPAREN beim KÜCHEN KAUF

Jede Küche individuell  
erweiterbar.

Von der Planung bis zur  
Montage

ALLES aus EINER Hand!



Für eine  
Beratung mit  
einem unserer  
Küchenfachverkäufer  
bitten wir um vorherige  
**TERMIN-ABSPRACHE!**

30%  
50%  
20%

bis zu  
**70%**

**HENKE**  
— seit 1973 —

Das Möbelhaus mit der  
größten Küchenschau  
im Norden!

**49419 Wgf.-Ströhen**  
Lagerweg 18 · Tel. 0 57 74 - 9 49 60  
info@henke-wohnmkomfort.de  
www.henke-kuechen.de

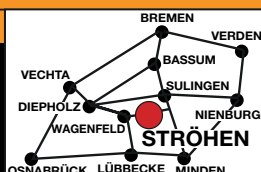

**AB KÜCHEN-  
Fachmarkt**  
GMBH

Die größte  
Küchenschau  
in Nord-  
Westfalen!

**32369 Rahden**  
Werner-v.-Siemens-Str. 5/7  
Tel.: 05 77 1 - 50 11 · beratung@ab-kueche.de  
www.ab-kueche.de

