

# Mitteilungsblatt

für die **Gemeinde Ruppichterode**

**ZUGLEICH AMTSBLATT DER GEMEINDE RUPPICHTERODE**



64. Jahrgang

Freitag, den 17. Oktober 2025

Woche 42

Jede Woche in Ihrem Briefkasten

## Kennenlernen und mehr / Plauschabend mit Imbiss

Kneipp-Verein- Much und Umgebung e.V.



### Heilkräuter -Phytotherapie

#### EINLADUNG

Der Vorstand des Kneipp-Vereins in Much lädt seine Mitglieder herzlich zu einem Plauschabend mit einem kleinen Imbiss ein. Der Grund ist, dass der im vergangenen Jahr gewählte Vorstand

vielen Mitgliedern noch fremd ist und in geselliger Runde Gespräche stattfinden, die der zukünftigen Gestaltung des Vereins nützlich und hilfreich sein können. Es dürfen interessierte Gäste mitgebracht werden, die den Keipp'schen Gedanken schätzen

und das Miteinander bereichern möchten.

**Wo:** Gaststätte Baulig, Marienfelder Str. 16 in Much

**Wann:** Dienstag, 28. Oktober um 18:30 Uhr

[www.kneipp-verein-much.de](http://www.kneipp-verein-much.de)  
[vorstand@kneipp-verein-much.de](mailto:vorstand@kneipp-verein-much.de)

*Landmetzgerei Löbach*

**Fleisch-, Wurst- und Grillspezialitäten**  
aus eigener Herstellung

**Zum Sperber 48**  
53809 Ruppichterode  
Tel. 02295 / 2087  
E-Mail: [vfloebach@freenet.de](mailto:vfloebach@freenet.de)  
Do., Fr. 9-18 Uhr | Sa. 9-13 Uhr

Ringo Wirth

**Schädlingsstopp**  
Schädlingsbekämpfung und Taubenabwehr

**02295 / 908 1850**  
[www.schaedlingsstopp.de](http://www.schaedlingsstopp.de)  
Ihr Schädlingsbekämpfer vor Ort!

**HAWLE**  
TREPPENLIFTE

Ihr Spezialist  
direkt vor Ort

kompetent  
&  
zuverlässig

Tel. 0 22 95 - 90 79 4-0  
[www.hawle-treppenlifte.de](http://www.hawle-treppenlifte.de)

**maro**  
Einbauküchen

KÜCHEN-  
PLANUNG 2.0



Brölstraße 14, 53809 Ruppichterode  
Tel. 02295 - 902001  
[www.maro-einbaukuechen.de](http://www.maro-einbaukuechen.de)

**PACONGRO**  
processes and business models  
modeling and optimization

**Roman Papakon**

Ihr Ansprechpartner im Kontext von:

- + Projekt- und Prozessmanagement
- + Requirements Engineering
- + Geschäftsmodellentwicklung
- + Gründungsberatung
- + Business Analyse
- + Service Engineering

[www.pacongro.com](http://www.pacongro.com)



**ESARDEE**  
60min  
ab 39,- €

**Die traditionelle  
Thai- & Wellnessmassage!**  
[www.thaimassage-leuscheid.de](http://www.thaimassage-leuscheid.de)

Termine nach Vereinbarung:  
[team@esardee.info](mailto:team@esardee.info)  
02292 - 9560967  
[www.esardee.com](http://www.esardee.com)

Weyerbuscher Str. 38  
51570 Windeck-Leuscheid



**IMMOBILIEN  
SVEN MÖLLER**

Verkauf | Vermietung | Wertgutachten | Energieausweise

Immobilien- und Sachverständigenbüro Möller  
**Tel.: 0 22 95 / 901 900**  
[www.immobiliensvenmoeller.de](http://www.immobiliensvenmoeller.de)

 **Oliver Schmidt**  
Dachdeckermeister

- Steildach
- Flachdach
- Solartechnik
- Dachbegrünung
- Balkonsanierung
- Reparaturarbeiten
- Bau-Klempnerarbeiten



Am Bacherbusch 11 • 53809 Ruppichterode  
Tel. 02295 / 2068 • Mobil: 0170 / 73 250 28  
[oschmidtach@aol.com](mailto:oschmidtach@aol.com)



## Bereitschaftsdienste

### Polizei-Notruf 110

**Polizeibezirksdienststelle 02295/5425**

(Sankt-Florian-Straße 8)  
Bürgersprechstunde nach telefonischer

Vereinbarung unter der Rufnummer **0174/6343249**

**Feuerwehr- und Rettungsdienst: 112**

Krankentransporte 02241/19-222

**GEMEINDEWERKE RUPPICHTEROTH GmbH**

Störfall-Telefonnummer:

0800 / 77 666 55

Unter der o. g. Rufnummer erreichen Sie den Notdienst der Gemeindewerke Ruppichterorth GmbH für die Wasserversorgung und Abwasserbeseitigung der Gemeinde Ruppichterorth über die Leitstelle des Aggverbandes.

### NOTDIENST STROM

Störfälle im Bereich der Stromversorgung melden Sie bitte dem zuständigen Netzbetreiber Regionetz unter der Telefonnummer 02295-90700100.

Alternativ kann auch direkt die Störfallnummer 0241-413687187 des Netzbetreibers **Regionetz** genutzt werden.

### NOTDIENST GAS

Bei Störfällen im Gasversorgungsnetz erreichen Sie den Störungsdienst der RHEIN-SIEG-NETZ GmbH unter der Telefonnummer 0800 / 6 48 48 48.

### Ärztlicher Bereitschaftsdienst für die Gemeinde Ruppichterorth

In der sprechstundenfreien Zeit erreichen Sie den ärztlichen Bereitschaftsdienst aller Fachrichtungen für den Rhein-Sieg-Kreis unter der

**zentralen Rufnummer 116 117**  
**Bei lebensbedrohenden Zwischenfällen und Unfällen: 112**

**ZAHNÄRZTE** des rechtsrheinischen Rhein-Sieg-Kreises

Telefonischer Ansagedienst zum **zahnärztlichen Notdienst: 01805-986700**

Die Notfalldienstzentrale für den gesamten rechtsrheinischen RSK ist folgendermaßen besetzt:

- wöchentlich von 18.00 Uhr bis 08.00 Uhr des darauffolgenden Morgens,
- mittwochs von 13.00 Uhr bis zum nächsten Morgen 08.00 Uhr,
- freitags von 14.00 Uhr bis zum nächsten Morgen 08.00 Uhr und

- an Samstagen, Sonntagen, sowie an Feiertagen, ganztägig.

### INFORMATIONSZENTRALE FÜR VERGIFTUNGSFÄLLE

**Universitätsklinik Bonn, Telefon-Nr.: 0228-19240**

### APOTHEKEN-NOTDIENST

#### Apotheken-Notdienst-Hotline

Alle Informationen zu den notdiensthabenden Apotheken gibt es telefonisch:

kostenlos aus dem deutschen Festnetz: **0800 00 22833**

vom Mobiltelefon ohne Vorwahl: **22833** (Anruf oder SMS mit „apo“ oder der fünfstelligen Postleitzahl; max. 69 Cent/Min/SMS)

Die 24-Stunden-Notdienstbereitschaft wechselt täglich um 9.00 Uhr morgens.

**Aktuelle Notdienstpläne der Apotheken finden Sie auch im Internet unter [www.aknr.de](http://www.aknr.de)**

### Ambulanter Hospizdienst Much e.V.

zuständig auch für Ruppichterorth. Beratung und Unterstützung von schwerstkranken Menschen und deren Angehörige  
Tel.-Nr.: 02245/618090

### ALZHEIMERSPRECHSTUNDE

kostenfrei im Seniorenzentrum Siegburg, Friedrich-Ebert-Straße 16, 53721 Siegburg

**Immer am 2. Mittwoch eines jeden Monats**

um 16.30 bis 18.00 Uhr.

(Parkmöglichkeiten vorhanden)

Hier können in einer Gruppe von betroffenen Angehörigen Fragen zu Alzheimer und anderen Demenzerkrankungen erörtert werden.

Begleitung: ein Facharzt der Praxis Fetinidis, Kelzenberg und Sarkessian und Fachkraft des Hauses.

Ansprechpartnerin: Frau Körner:  
Tel.-Nr.: 02241-25042000

### Multiple Sklerose

#### DMSG Betroffenen-Berater

Uwe Stommel - DMSG Betroffenen-Berater

Tel.: 02295-902118

e-mail: [Uwe.Stommel@gmail.com](mailto:Uwe.Stommel@gmail.com)

Michael Wendel - DMSG Betroffenen-Berater

Tel.: 02243-80373

e-mail: [mianwe@t-online.de](mailto:mianwe@t-online.de)

[www.mskreis-ruppichterorth.de](http://www.mskreis-ruppichterorth.de)

### Drogen-Suchthilfen

1. Suchtkrankenhilfe des Caritasverband für den Rhein-Sieg-Kreis e.V.

Ansprechpartner: Herr Pöplau  
Tel.-Nr. (02241) 1209-302

2. Diakonisches Werk Siegburg Drogenhilfe

-Zentrale und Beratungsstelle-

Ansprechpartner: Herr Wolf

Tel.-Nr.: 02241/66656

3. Kommissariat Kriminalprävention/ Opferschutz Siegburg

Ansprechpartner: Herr Seeger

Tel.-Nr.: 02241/541-4715

4. Kriminalkommissariat 41 Siegburg

Ansprechpartner: Herr Krist

Tel.-Nr.: 02241/541-4411

**Weitere Informationen sind im Rathaus, Tel.-Nr.: 02295/4925, erhältlich.**

### SOZIALPSYCHIATRISCHES ZENTRUM

Sozialpsychiatrisches Zentrum Eitorf/Siegebengebirge (SPZ) in Trägerschaft des AWO Kreisverbands Bonn/Rhein-Sieg e.V.

Die Angebote des SPZs richten sich an Menschen in seelischen Krisen oder mit psychischen Erkrankungen sowie deren Angehörige.

Diese Angebote halten wir vor:

- Krisendienst und Beratungsstelle
- Angebote für ältere Menschen
- Angebote für Kinder und Jugendliche
- Offene Kontakt- und Beratungsmöglichkeiten
- Eingliederungshilfe

Für diese Städte und Gemeinden sind wir zuständig:

- Eitorf
- Windeck
- Ruppichterorth
- Neunkirchen-Seelscheid
- Much
- Königswinter
- Bad Honnef

Unter diesen Kontaktdaten erreichen Sie uns, wenn Sie Fragen haben oder einen Beratungstermin vereinbaren wollen:

SPZ Eitorf/Siegebengebirge

Spinnerweg 51-54

53783 Eitorf

Fon: 02243-847580

Fax: 02243-8475811

Email: [spz@awo-bnsu.de](mailto:spz@awo-bnsu.de)

Telefonische Erreichbarkeit:

Montag - Donnerstag:

9.00 - 16.00 Uhr

Freitag: 9.00 - 13.00 Uhr

Und hier bieten wir offene Kontakt- und Beratungsmöglichkeiten

ten für alle Interessierten an:

KoBe Eitorf:

Siegstraße 16, 53783 Eitorf

Dienstag: 14.00 - 17.00 Uhr

Donnerstag: 14.00 - 17.00 Uhr

KoBe Ruppichterorth:

Wilhelmstraße 15, 53809 Ruppichterorth

Montag: 9.00 - 12.30 Uhr

Dienstag: 18.00 - 21.00 Uhr

Freitag: 10.00 - 12.00 Uhr

KoBe Königswinter:

Hauptstraße 109, 53639 Königswinter

Donnerstag: 9.00 - 12.00 Uhr

Kontakt: 0172-7364635

### Hilfetelefon

#### „Gewalt gegen Frauen“

Das Hilfetelefon ist das erste Beratungsangebot in Deutschland, das barrierefrei, kostenlos und vertraulich rund um die Uhr erreichbar ist. Die mehr als 60 Fachberaterinnen sind wie folgt erreichbar:

Telefon: 08000 116 016 sowie über Chat und E-Mail auf der Website [www.hilfetelefon.de](http://www.hilfetelefon.de).

Sie unterstützen jedoch nicht nur gewaltbetroffene Frauen, sondern beraten auch Familienmitglieder, Freunde und Fachkräfte. Jederzeit können Dolmetscherinnen für 15 Sprachen zugeschaltet werden.

### Sprechstunde der Sozialarbeiter des Jugendhilfezentrums Neunkirchen-Seelscheid, Much und Ruppichterorth

Seit dem 01.10.2017 ist neben Frau Wagner, die seit dem Jahre 2012 Ansprechpartnerin für die Familien und Kinder aus Ruppichterorth im Rahmen der Bezirkssozialarbeit ist,

Frau Ley als Bezirkssozialarbeiterin des Jugendhilfezentrums Neunkirchen-Seelscheid für die Gemeinde Ruppichterorth tätig.

Frau Wagner ist für den Hauptort Ruppichterorth und die umliegenden Orte wie u.a. Bölkum, Stranzenbach, Obersaurenbach, Kämerscheid und Ennenbach zuständig. Im Zuständigkeitsbereich von Frau Ley hingegen liegen die Hauptorte Schönenberg und Winterscheid sowie die umliegenden Orte wie u.a. Ahe, Oberlückerath, Rose und Ingersauelermühle.

Die offene Sprechstunde von Frau Wagner findet donnerstags in der Zeit von 14.00 Uhr bis 15.00 Uhr in den Räumlichkeiten des Öku-

# NOTDIENSTE **110 POLIZEI** **112 FEUERWEHR**

menischen Familienzentrums „Unter'm Regenbogen“ statt. Frau Ley ist donnerstags im Rahmen der offenen Sprechstunde von 14.00 Uhr bis 15.00 Uhr im Rathaus in Schönenberg anzutreffen. Außerhalb der Sprechstunde sind die Mitarbeiterinnen des Jugendhilfezentrums unter folgenden Rufnummern zu erreichen:

Frau Wagner: Tel.-Nr.: 02247-92155518

Frau Ley: Tel.-Nr.: 02247-92155528.

## Vermittlung von Kindertagespflegeplätzen und allgemeine Fragen zur Kindertagespflege

Jugendhilfezentrum für Neunkirchen-Seelscheid, Much und Ruppichteroth

Fachberatung Kindertagespflege Pamela Billotin Telefon 02247 9215-5546, Mo - Do 8:30 - 12:30 Uhr, pamela.billotin@rhein-sieg-kreis.de

Ausführliche Informationen zur Kindertagespflege finden Sie auf [rhein-sieg-kreis.de/kindertagespflege](http://rhein-sieg-kreis.de/kindertagespflege)

**Lotsenpunkt Ruppichteroth im**

## „Café Alte Schule“, Burgstr. 14, 53809 Ruppichteroth

Jeden 2. u. 4. Donnerstag / Monat von 15 - 17 h / telefonisch unter 015736532204 erreichbar. Kostenlose Beratung durch geschulte Soziallotsen. Ob es um finanzielle oder familiäre Probleme geht, um die Suche nach einem Kindergartenplatz oder einer Seniorenbetreuung, oder ob Hilfestellung beim Ausfüllen eines Antrages gefragt ist - die Lotsen helfen weiter. Sie kennen das Hilfenetz in Ruppichteroth und Umgebung und arbeiten eng mit Fachdiensten wie der Allgemeinen Sozialberatung des SkF (Sozialdienst katholischer Frauen: Frau Zimmermann, 0175 5708636 jeden 2. U. 4. Do in Much, 9 - 12h) zusammen. Die Soziallotsen sind für jeden da - unabhängig von Konfession oder Weltanschauung. Ihre Hilfe macht auch an den Gemeindegrenzen nicht Halt.

**Neubürgerbeauftragter** Persönlicher Ansprechpartner für alle Zugewanderten ist der Neu-

bürgerbeauftragte des Rhein-Sieg-Kreises, Ludwig Neuber. Er bietet nach telefonischer Vereinbarung Sprechstunden an. Termine können mit ihm telefonisch unter der Rufnummer 02295/902318 oder 0160/8230810 oder per E-Mail an [ludwig@neuber.de](mailto:ludwig@neuber.de)

vereinbart werden. Der Kontakt kann auch über das Kommunale Integrationszentrum des Rhein-Sieg-Kreises, - Der Landrat -, Kaiser-Wilhelm-Platz 1, 53721 Siegburg, Telefon 02241 /13-2107, E-Mail: [integration@rhein-sieg-kreis.de](mailto:integration@rhein-sieg-kreis.de) hergestellt werden.

## Tierärztlicher Ringnotdienst

Unter <https://tierarzt-notdienst-rhein-sieg-kreis.de> können sich Haustierbesitzer\*innen erkundigen, welche tierärztliche Praxis

Notdienst hat.

Der Notdienst ist nur am Wochenende und an Feiertagen von 10 bis 18 Uhr verfügbar.

## ALLGEMEINE NOTDIENSTE

- Polizei-Notruf **110**
- Feuerwehr/Rettungsdienst **112**
- Ärzte-Notruf-Zentrale **116 117**
- Gift-Notruf-Zentrale **0228 192 40**
- Opfer-Notruf **116 006**



## A POTHEKEN-NOTDIENST

Apotheken-Notruf 0800 00 22833

### Apothekennotdienste

9 Uhr bis 9 Uhr des Folgetages

**Freitag, 17. Oktober**

**Markt Apotheke**

Markt 7, 53783 Eitorf, 02243/80088

**Samstag, 18. Oktober**

**Medica Apotheke im Ärztehaus**

Marie-Juchacz-Str. 2, 51645 Gummersbach, 02261/8175633

**Sonntag, 19. Oktober**

**Wiehl-Apotheke**

Bahnhofstr. 5, 51674 Wiehl, 02262/91204

**Montag, 20. Oktober**

**Homburgische Apotheke**

Hauptstraße 54, 51588 Nümbrecht, 02293/6723

**Dienstag, 21. Oktober**

**St. Laurentius-Apotheke**

Auf der Niedecke 4, 51570 Windeck, 02292/2340

**Mittwoch, 22. Oktober**

**Die Bären Apotheke**

Gouvieuxstraße 11-13, 51588 Nümbrecht, 02293-909120

**Donnerstag, 23. Oktober**

**Burg Apotheke**

Dr.-Wirtz-Str. 3, 53804 Much, 02245/91650

**Freitag, 24. Oktober**

**Rathaus-Apotheke**

Hauptstr. 72, 53819 Neunkirchen-Seelscheid, 02247/920170

Alle Angaben sind ohne Gewähr



über 35 Jahre für Sie vor Ort



Beseitigung von Abfluß- und Rohrverstopfungen • Kanalreinigung  
Kanal-TV Inspektion • Rohrortung • Dichtheitsprüfung nach DIN EN 1610  
Zustands- und Funktionsprüfung privater Hausanschlüsse  
Hausanschlussanierung • Entsorgung Fettabscheider

**Bastian & Sohn | Rudolf-Diesel-Str. 4 | 51570 Windeck**  
Kontakt: 02292 680885 | [info@bastianundsohn.de](mailto:info@bastianundsohn.de)

[www.bastianundsohn.de](http://www.bastianundsohn.de)



Herausgeber und verantwortlich für den Inhalt der amtlichen Bekanntmachungen für die Gemeinde Ruppichteroth: Gemeindeverwaltung Ruppichteroth, Bürgermeister Mario Loskill, Rathausstraße 18, 53809 Ruppichteroth. Verantwortlich für sonstige amtliche Veröffentlichungen sind die bekanntmachenden Behörden. Erscheinungsweise wöchentlich freitags. Das Mitteilungsblatt Ruppichteroth kann bei Rautenberg Media (02241 260-380) oder der Gemeinde Ruppichteroth im Einzelbezug bestellt werden (2,00 Euro zzgl. Versand). In unaufschiebbaren Fällen wird außerhalb des normalen Erscheinungstermins ein Sonderdruck herausgegeben.

# Widerspruchsrecht gegen die Übermittlung von Daten an Adressbuchverlage, an Parteien, Wählergruppen u.a. bei Wahlen und Abstimmungen und aus Anlass von Alters- oder Ehejubiläen an Mandatsträger, Presse oder Rundfunk

Die Meldebehörde darf gemäß § 50 Abs. 1 Bundesmeldegesetz (BMG) Parteien, Wählergruppen und anderen Trägern von Wahlvorschlägen im Zusammenhang mit Wahlen und Abstimmungen auf staatlicher und kommunaler Ebene in den sechs der Wahl oder Abstimmung vorangehenden Monaten Auskunft aus dem Melderegister über Vor- und Familiennamen, Doktorgrad und Anschrift von Gruppen von Wahlberechtigten erteilen, soweit für deren Zusammensetzung das Lebensalter bestimmend ist. Die Geburtsdaten der Wahlberechtigten dürfen dabei nicht mitgeteilt werden. Die Person oder Stelle, der die Daten übermittelt werden, darf diese nur für die Werbung bei einer Wahl oder Abstimmung verwenden und hat sie spätestens einen Monat nach der Wahl oder Abstimmung zu löschen oder zu vernichten. Sie haben gemäß § 50 Abs. 5 BMG das Recht, der Datenübermittlung zu widersprechen. Bei einem Widerspruch werden die Daten nicht übermittelt. Der Widerspruch ist bei der Meldebehörde der alleinigen Wohnung oder der Hauptwohnung zu erheben. Der Widerspruch gilt bis zu seinem Widerruf.

Verlangen Mandatsträger, Presse oder Rundfunk Auskunft aus dem Melderegister über Alters- oder Ehejubiläen von Einwohnern, darf die Meldebehörde nach § 50 Abs. 2 BMG Auskunft erteilen über Vor- und Familienname, Doktorgrad, Anschrift sowie Datum und Art des Jubiläums. Altersjubiläen sind der 70. Geburtstag, jeder fünfte weitere

Geburtstag und ab dem 100. Geburtstag jeder folgende Geburtstag; Ehejubiläen sind das 50. und jedes folgende Ehejubiläum. Sie haben gemäß § 50 Abs. 5 BMG das Recht, der Datenübermittlung zu widersprechen. Bei einem Widerspruch werden die Daten nicht übermittelt. Der Widerspruch ist bei allen Meldebehörden, bei denen die betroffene Person gemeldet ist, zu erheben. Der Widerspruch gilt bis zu seinem Widerruf.

Die Meldebehörde darf gemäß § 50 Abs. 3 BMG Adressbuchverlagen zu allen Einwohnern, die das 18. Lebensjahr vollendet haben, Auskunft erteilen über den Vor- und Familiennamen, Doktorgrad und die derzeitigen Anschriften. Die übermittelten Daten dürfen nur für die Herausgabe von Adressbüchern (Adressenverzeichnisse in Buchform) verwendet werden.

Sie haben gemäß § 50 Abs. 5 BMG das Recht, der Datenübermittlung zu widersprechen.

Der Widerspruch ist bei allen Meldebehörden, bei denen die betroffene Person gemeldet ist, zu erheben. Der Widerspruch gilt bis zu seinem Widerruf.

Ruppichteroth, den 9. Oktober 2025

Der Bürgermeister

In Vertretung:

Sascha Seuthe

# Widerspruchsrecht gegen die Übermittlung von Daten an eine öffentlich-rechtliche Religionsgesellschaft durch den Familienangehörigen eines Mitglieds dieser Religionsgesellschaft

Haben Mitglieder einer öffentlich-rechtlichen Religionsgesellschaft Familienangehörige, die nicht derselben oder keiner öffentlich-rechtlichen Religionsgesellschaft angehören, darf die Meldebehörde gemäß § 42 Abs. 2 Bundesmeldegesetz (BMG) von diesen Familienangehörigen folgende Daten übermitteln:

1. Vor- und Familienname,
2. frühere Namen
3. Geburtsdatum und Geburtsort,
4. Geschlecht,
5. Zugehörigkeit zu einer öffentlich-rechtlichen Religionsgesellschaft,
6. derzeitige Anschriften und letzte frühere Anschrift,
7. Auskunftssperren nach § 51 BMG und bedingte Sperrvermerke nach § 52 BMG sowie

8. Sterbedatum.

Sie haben gemäß § 42 Abs. 3 BMG das Recht, der Datenübermittlung nach § 42 Abs. 2 BMG zu widersprechen. Der Widerspruch gegen die Datenübermittlung verhindert nicht die Übermittlung von Daten für Zwecke des Steuererhebungsrechts an die jeweilige öffentlich-rechtliche Religionsgesellschaft. Diese Zweckbindung wird dem Empfänger bei der Übermittlung mitgeteilt. Der Widerspruch ist bei der Meldebehörde der alleinigen Wohnung oder der Hauptwohnung zu erheben. Der Widerspruch gilt bis zu seinem Widerruf.

Ruppichteroth, den 9. Oktober 2025

Der Bürgermeister

In Vertretung:

Sascha Seuthe

# Widerspruchsrecht für die Datenübermittlung nach dem Soldatengesetz

Die Gemeinde Ruppichteroth als Meldebehörde ist gemäß § 58c Abs. 1 Satz 1 des Soldatengesetzes (SG) verpflichtet, dem Bundesamt für das Personalmanagement der Bundeswehr jährlich bis zum 31. März den Familiennamen, die Vornamen und die aktuelle Anschrift von Personen mit deutscher Staatsangehörigkeit zu übermitteln, die im nächsten Jahr volljährig werden.

Zum 31. März 2026 werden somit die Daten der Personen übermittelt, die im Jahr 2027 volljährig werden (Geburtsjahrgang 2009).

Diese Datenübermittlung dient ausschließlich dem Zweck der Über-sendung von Informationsmaterial über Tätigkeiten in den Streitkräf-ten. Die Daten sind zu löschen, wenn die Betroffenen dies verlangen, spätestens jedoch nach Ablauf eines Jahres nach der erstmaligen Speicherung der Daten beim Bundesamt für das Personalmanagement der Bundeswehr.

Der Betroffene hat das Recht gemäß § 36 Abs. 2 Bundesmeldegesetz (BMG) der Datenübermittlung zu widersprechen.

Der Widerspruch kann jederzeit schriftlich oder zur Niederschrift bei der Gemeinde Ruppichteroth, Bürgerbüro, Schönenberg, Rathausstra-ße 18, 53809 Ruppichteroth, eingelegt werden.

Der Widerspruch wird dann im Melderegister eingetragen und es werden zu der betreffenden Person keine Auskünfte im Datenüber-mittlungsverfahren an das Bundesamt für das Personalmanagement der Bundeswehr erteilt.

Ruppichteroth, den 9. Oktober 2025  
Der Bürgermeister  
In Vertretung:  
Sascha Seuthe

ENDE AMTLICHE BEKANNTMACHUNGEN

## RATHAUS INFO

# Anmeldung für Plätze in den Kindertageseinrichtungen

Sehr geehrte Eltern,  
auch in diesem Jahr möchte ich Ihnen die Möglichkeit eines ein-heitlichen Anmeldeverfahrens für die Kindergärten in der Gemein-de Ruppichteroth bieten. In den folgenden kurzen Darstellungen der einzelnen Einrichtungen kön-nen Sie sich einen ersten Eindruck über den jeweiligen Träger und seine Angebote verschaffen.

**Anmeldeschluss für alle Einrich-tungen ist der 30. November 2025.**

Ich bitte Sie, sich direkt mit Ihrer jeweiligen Wunsch-einrichtung in Verbindung zu setzen oder Ihre Anmeldung über folgende Inter-netseite vorzunehmen:  
<https://www.kitaportal-rhein-sieg-kreis.de>.  
Dort können Sie Ihr Kind auch für mehrere Einrichtungen anmelden und Ihre Prioritäten vermerken.

**Bewegungskindergarten Winter-scheider Wirbelwinde**



Winterscheid  
Zum Ortsiefen 4

53809 Ruppichteroth  
Tel.-Nr.: 02247-5990  
E-Mail: [kita-wirbelwinde@educare.de](mailto:kita-wirbelwinde@educare.de)  
Homepage: [www.educare.de/kita-standorte/ruppichteroth-winter-scheider-wirbelwinde](http://www.educare.de/kita-standorte/ruppichteroth-winter-scheider-wirbelwinde)  
Ansprechpartner/in: Santana Knappe  
Die Kita befindet sich in der Träger-schaft von educare, ein bundes-weit anerkannter freier Träger von insgesamt 50 Bildungskindertages-stätten. Der Sitz von educare be-findet sich am Alter Markt in Köln. Bei den Wirbelwinden werden insgesamt 55 Kinder im Alter von 6 Monaten bis zu 6 Jahren in drei ver-schiedenen Gruppenformen betreut. Die Öffnungszeiten sind von Mon-tag bis Donnerstag von 7.00/7.30 Uhr bis 14.30/16.30 Uhr, und am Freitag von 7.00 Uhr bis 14.00 Uhr. „Ein Kind ist, was in ihm steckt.“ Jedes Kind hat das Recht auf eine bestmögliche Entwicklung und Entfaltung seiner Persönlichkeit. Wir unterstützen Kinder auf die-ser Reise und sorgen dafür, dass sie die Welt und sich selbst ent-decken, dass sie mitwirken und mitgestalten, dass sie Gesundheit und Bildung erfahren, dass sie an einer Gemeinschaft teilnehmen und Verantwortung übernehmen.

Gemeinsam finden wir heraus, was in jedem Kind steckt.  
Die Kita ist ein zertifizierter Be-wegungskindergarten. Bei uns bil-det die Bewegung und Wahrneh-mung der Kinder den Schwerpunkt der pädagogischen Arbeit. Das Konzept Bewegungskindergarten bietet Kindern viele Möglichkei-ten, ihr Körperbewusstsein zu stär-ken und ihre eigenen körperli-chen Fähigkeiten einzuschätzen. Begeisterung, Intuition und ein hohes Maß an Professionalität zeichnen uns in unserer Arbeit mit Kindern und Eltern aus. Alle educare-Mitarbeitende leben eine Kultur des Vertrauens, des Zutrauens und der Selbstverantwortung.

**Katholischer Kindergarten St. Ser-vatius**



Winterscheid  
Herrnsteinstraße 4  
53809 Ruppichteroth  
Tel.-Nr.: 02247-2200  
E-Mail: [kita.servatius.winterscheid@erzbistum-koeln.de](mailto:kita.servatius.winterscheid@erzbistum-koeln.de)  
Homepage: [www.katholische-kita-winterscheid.de](http://www.katholische-kita-winterscheid.de)  
Ansprechpartner/in: Frau Julia Hermann  
Unsere Einrichtung befindet sich in der Trägerschaft des katholi-schen Kirchengemeindeverbands Ruppichteroth. Wir bieten in drei Gruppen 55 Plätze für Kinder von 12 Monaten bis 6 Jahren an. Mit der Zugehörigkeit zum Fami-lienzentrum Bröltal schaffen wir Möglichkeiten für Kinder und Fa-milien, Gemeinschaft in der Ge-meinde zu erleben. Es werden viel-fältige Informationen und Ange-bote, Beratungen und Hilfen für Familien bereitgestellt und zu-sammengeführt. Unser pädagogi-sches Konzept richtet sich nach dem katholischen Glauben und der Reggio-Pädagogik. Seit Juni 2023 ist unsere Kindertagesein-richtung eine zertifizierte **Reggio-inspirierte Kindertageseinrich-tung**. Das Team versteht Kinder als Akteure ihrer Entwicklung und möchte sie in der Projektarbeit

zum Experimentieren, Erforschen und Erfinden mit allen Sinnen anregen. Die Kinder sind mit Projektarbeit vertraut. Durch die Projekte, die sich aus Spielhandlungen, Gesprächen und Beobachtungen der Kinder ergeben, werden in den Kindern Lernprozesse angeregt, anknüpfend an ihre eigenen Erfahrungen und realem Handeln. Eine der wichtigsten Aufgaben ist es die Kinder miteinzubeziehen, sie zu hören und mitgestalten zu lassen. Sprechende Wände regen sie zum Austausch und die Erwachsenen zur Reflexion über kindliche Bildungswege an. Eine lebensweltbezogene und ganzheitliche Gesundheitsförderung ist eine zentrale Aufgabe in unserem Kindergarten. Gesundheitsförderung heißt für uns, die Entwicklung eines jeden durch gesunde Ernährung, vielfältige Bewegungsmöglichkeiten, regelmäßige Entspannungsangebote und die Stärkung des kindlichen Selbstvertrauens zu fördern. Geborgenheit, Sicherheit, Vertrauen, Anerkennung und Wohlbefinden sind die Grundlagen unserer täglichen Arbeit miteinander. Weitere Informationen finden Sie auf [www.katholische-kita-winterscheid.de](http://www.katholische-kita-winterscheid.de) oder auch gerne persönlich bei der Kindergartenleiterin Julia Hermann unter Tel.-Nr. 02247-2200.

## Katholischer Kindergarten St. Severin



**Katholische Kindertagesstätte  
ST. SEVERIN**

Mucher Straße 1  
53809 Ruppichteroth  
Tel.-Nr.: 02295-5115  
E-Mail:  
[kita.severin.ruppichteroth@erzbistum-koeln.de](mailto:kita.severin.ruppichteroth@erzbistum-koeln.de)  
Ansprechpartner/in:  
Frau Rebecca Stommel-Lucaci  
Unsere Einrichtung befindet sich in der Trägerschaft des katholischen Kirchengemeinde-verbands St. Severin Ruppichteroth. Wir bieten 55 Plätze für Kinder von 12 Monaten bis 6 Jahren an. Die Öffnungszeiten

sind von 7.00 Uhr bis 16.00 Uhr. Als Teil des Familienzentrums Bröltal bieten wir Kindern und Familien die Gelegenheit, Gemeinschaft in der Gemeinde zu erleben. Unser Konzept richtet sich nach dem katholischen Glauben und in Anlehnung an die Reggio-Pädagogik. Dabei steht das selbständige, eigenständige, kritische, neugierige, kompetente und aktive Kind im Mittelpunkt der individuellen Förderung. Das Ziel unserer pädagogischen Arbeit ist das Selbstbewusstsein der Kinder zu bestärken und es wachsen zu lassen. Die Kinder werden bei uns in der Tageseinrichtung zum Experimentieren, Erfinden und Erforschen angeregt. Ihre Kreativität wird gefördert und ihre Wahrnehmungen mit allen Sinnen angeregt. In der Projektarbeit setzen sich die Kinder mit ihren Fragen auseinander und versuchen gemeinsam mit den Erzieherinnen Lösungen zu entwickeln. Die Themen für Projekte entwickeln sich aus dem Alltagsgeschehen, Wetter, Natur, Konflikte und Erlebtes können z.B. Grundlage für ein Projekt sein. Im Kinderparlament erfahren die Kinder Mitbestimmung und Verantwortung. Die Kinder werden in Entscheidungsprozessen mit einbezogen und wir trauen ihnen selbständiges Handeln zu. Durch verschiedene Exkursionen, z.B. in den Wald oder durch unsere Gemeinde gehen, lernen die Kinder ihr Umfeld kennen. Seit Oktober 2016 haben wir in unserer Einrichtung eine Köchin, die täglich das Mittagessen frisch zubereitet. Weitere Informationen finden Sie unter [www.katholische-kita-ruppichteroth.de](http://www.katholische-kita-ruppichteroth.de). Für ein Beratungsgespräch und eine Hausbesichtigung vereinbaren Sie bitte einen Termin unter der Tel.-Nr.: 02295-5115. Die Anmeldung können Sie über das „Kita Portal“ <https://www.kitaportal-rhein-sieg-kreis.de> vornehmen.

## Ökumenischer Kindergarten „Schneckenhaus“ in Büchel



Büchel  
Alte Schule 4  
53809 Ruppichteroth

Tel.-Nr.: 02295-1274

E-Mail:

[gabriele.fuchs@diakonieverein-schneckenhaus.de](mailto:gabriele.fuchs@diakonieverein-schneckenhaus.de)

Ansprechpartner/in: Frau Gabriele Fuchs

Wir führen eine eingruppige Kindertageseinrichtung mit der Gruppenstärke von 20 Kindern altersgemischt von 2 bis 6 Jahren. Wir bieten eine Öffnungszeit von 7.30 Uhr bis 14.30 Uhr an. Unsere Einrichtung mit ihrem großen Außengelände befindet sich in einer alten Schule.

Das Haus ist insgesamt so modernisiert und gestaltet, dass die Kinder es mit viel Aufforderungscharakter erleben. Im „Schneckenhaus“ gibt es viele unterschiedliche Räumlichkeiten, die den individuellen Bedürfnissen der Kinder entsprechen.

Seit Januar 2013 sind wir ein zertifizierter Gesundheitskindergarten **KITA Vital**. Das heißt, wir praktizieren Gesundheitsförderung, indem wir Gesundheit und Bildung als übergreifendes Thema in unseren täglichen Spiel-, Lern- und Arbeitsalltag integrieren. Unser Ziel ist es, die Kinder und Eltern in Bezug auf ausreichende Bewegung, Ruhe und Entspannung sowie eine gesunde Ernährung zu sensibilisieren.

Lernen braucht Bewegung. Bewegung fördert Körper und Geist, Wahrnehmung und Koordination. Aber Kinder brauchen auch Möglichkeiten und Unterstützung, um zur Ruhe zu kommen. So können Entspannungsgewohnheiten von klein auf die Weichen fürs Leben stellen. Und eine ausgewogene Ernährung ist die optimale Grundlage für eine gute Entwicklung und das Wohlbefinden eines jeden Kindes.

„Alles braucht Zeit:  
erkennen, begreifen, verstehen....  
Kinder sind neugierig in dieser Welt,  
sind neugierig.“

Sie wollen verstehen: genau betrachten, immer wieder sehen, Vertraut werden - zuhören - Unterschiede wahrnehmen...

Sie wollen begreifen: anfas sen - fühlen - schmecken - riechen“  
(Anne Kettner-Grosbüsch)

Neugierig geworden? Dann schauen Sie nach Absprache gerne bei uns herein!

**Ökumenisches Familienzentrum  
„Unter'm Regenbogen“ in Ruppichteroth**



Am Kindergarten 4  
53809 Ruppichteroth  
Tel.-Nr.: 02295-1230  
E-Mail: [claudia.rilling@oedvr.de](mailto:claudia.rilling@oedvr.de)/  
[simone.hamacher@oedvr.de](mailto:simone.hamacher@oedvr.de)  
Leitung: Frau Claudia Rilling und Frau Hamacher  
Internet: [www.oekumenisches-familienzentrum.de](http://www.oekumenisches-familienzentrum.de)

Das ökumenische Familienzentrum „Unter'm Regenbogen“ ist eine von drei Kitas des ökumenischen Diakonievereins Ruppichteroth e.V. und mit dem Beta Gütesiegel für Qualitätsmanagement ausgezeichnet.

In unserem Familienzentrum betreuen wir 107 Kinder im Alter von einem Jahr bis zum Schuleintritt in sechs Gruppen. In drei Regelgruppen und drei U-3-Gruppen betreuen wir ebenfalls Kinder mit besonderem Förderbedarf und ermöglichen den Integrativkindern eine Förderung hier im Haus.

Seit August 2014 sind wir PlusKita, was bedeutet, dass wir qualifizierte Sprachförderung über unsere ausgebildeten Sprachkräfte anbieten.

Ein besonderer Schwerpunkt unserer Kita liegt auf der Individualität und der Partizipation. Schon die Kleinsten erfahren bei uns Selbstwirksamkeit. In unserer Kita setzen wir zudem noch weitere Schwerpunkte, wie Bewegung, Entspannung, gesunde Ernährung und christliche Werte.

Unser Alltag ist bunt und abwechslungsreich. An unterschiedlichen Wochentagen finden eine Vielzahl an Angeboten statt. Dazu zählen u.a. Ringen u. Raufen, Kinderchor, Entspannung, Turnen, Kinderbesprechung, Musizieren in Kooperation mit der Musikschule in Much, der religionspädagogischer Stuhlkreis u.v.m.

Einzelne Themen bearbeiten wir als gesamte Kita oder auch auf Gruppenebene in Projekten. Dazu gehören die christlichen Feste, unsere Waldwoche und auch kinderinitiierte Projekte, die wir mit den Kindern gestalten.

Im letzten Kita-Jahr vor der Schu-

le gehen unsere „Entdeckerkinder“ wöchentlich auf Forscherreise, entdecken die Welt der Zahlen, experimentieren, machen Ausflüge und bereiten sich spielerisch auf die Schule vor.

Als Familienzentrum stehen wir auch Eltern mit Rat und Tat zur Seite und bieten Beratung sowie Bildungs- und Freizeitangebote an.

Bitte melden Sie Ihr Kind über das Kita-Portal des Rhein-Sieg-Kreises an. Sollten Sie dabei Schwierigkeiten haben, sind wir gerne für Sie da. Gerne können Sie telefonisch einen Termin mit uns vereinbaren, damit wir Ihnen und Ihrem Kind die Einrichtung zeigen können.

Wir freuen uns auf Sie und Ihr Kind!

## Ökumenischer Kindergarten „Spatzennest“ in Schönenberg



Schönenberg  
Auf der Burghardt 7  
53809 Ruppichterorth  
Tel.-Nr.: 02295-2137  
E-Mail: [anja.hensel@oedvr.de](mailto:anja.hensel@oedvr.de)  
Homepage: [www.oekumenische-kita-spatzenest.de](http://www.oekumenische-kita-spatzenest.de)  
Leitung: Anja Hensel  
Die „Ökumenische Kita Spatzenest“ ist eine Kindertagesstätte am Ortsrand von Schönenberg gelegen. Derzeit betreuen wir mit 17 pädagogischen Kräften und einer Auszubildenden 71 Kinder im Alter von einem Jahr bis zum Schuleintritt.

Unsere pädagogischen Ziele sind in erster Linie die Ermöglichung von Selbstbildungsprozessen, dem Erwerb von sozialen Kompetenzen und Förderung der Kommunikationsfähigkeit. Wobei dem Spiel dabei die größte Bedeutung zugemessen wird, weil es die wichtigste Lernform von Kindern im

Vorschulalter ist und das Kind im Spiel seine Bildungsprozesse selbst organisieren kann nach eigenen Interessen und in seinem individuellen Entwicklungstempo. Wir als pädagogische Fachkräfte betrachten uns in diesen Prozessen als Begleiter und Möglichmacher.

Dabei sehen wir unsere Aufgabe darin, die Kinder zu unterstützen um zu selbstbewussten und selbstständigen Menschen heranzuwachsen, die ihre Talente erkennen und entfalten können. Dabei spielt die Beteiligung der Kinder eine große Rolle.

Wir arbeiten nach dem sogenannten „Offenen Konzept“. Das heißt, es gibt keine festen Gruppen für die Kinder, sondern jedem Kind wird eine Bezugserzieherin zugeordnet, die es eingewöhnt und in seiner Entwicklung begleitet. Die Räume sind als Funktionsräume eingerichtet und geben den Kindern Raum zur Entfaltung ihrer Kreativität und ermöglichen Selbstbildungsprozesse.

Dabei nutzen wir die Grundsätze der sogenannten „Werkstattpädagogik“ nach Christel van Dieken.

Um den Bedürfnissen der unterschiedlichen Altersgruppen gerecht zu werden, haben wir unser Haus in einen „Küken-Bereich“ und einen „Spatzen-Bereich“ aufgeteilt.

Das bedeutet, dass Kinder von 1 bis ca. 4 Jahren in einer Hälfte des Gebäudes und die älteren Kinder in der anderen Hälfte betreut werden.

Dieses Betreuungsmodell ermöglicht es, das Raumkonzept den Interessen und dem Entwicklungsstand der Kinder anzupassen.

Sehr wichtig ist uns auch die Zusammenarbeit mit den Eltern. Die Kinder verbringen immer mehr Zeit in der Kita, daher ist ein guter Austausch zwischen pädagogischem Personal und Eltern von großer Bedeutung.

Durch Aufnahmegespräche, Elternabende, regelmäßige Entwicklungsgespräche und auch verschiedene Feste, die wir mit den Familien feiern, versuchen wir einen engen Kontakt zu halten.

Unser naturnahes, großzügig gestaltetes Außengelände bietet Raum für die körperliche, geistige und seelische Entwicklung unserer Kinder. Eine Vielzahl ver-

schiedener Spielgeräte, die individuell genutzt werden können und viele Gelegenheiten zum Klettern, Springen, Balancieren, Kriechen, Laufen, Rutschen sowie Schaukeln geben, steht unseren Kindern zur Verfügung.

Es gibt viele Bäume und Sträucher, die zum Klettern und Verstecken anregen. Erweitert werden die Spielmöglichkeiten durch den unmittelbar an das Kita-Gelände angrenzenden Wald, der zu Ausflügen und Naturerfahrungen einlädt. Wir arbeiten mit dem Frühförderzentrum Much zusammen, sodass Kinder mit besonderem Förderbedarf in unserer Einrichtung therapeutisch betreut werden können (z.B. Ergotherapie und Logopädie).

Unsere Öffnungszeiten sind Montag bis Freitag in der Zeit von 7.00 Uhr bis 16.00 Uhr und umfassen Betreuungszeiten von 35 oder 45 Wochenstunden.

Gerne können Sie uns nach Terminabsprache besuchen, um sich persönlich ein Bild von unserer Einrichtung zu machen.

## Johanniter-Kindertagesstätte & Familienzentrum „Döörper Pänz“ Ruppichterorth



Mucher Straße 3  
53809 Ruppichterorth  
Tel.-Nr.: 02295-92808800  
E-Mail:

[olesja.heinitz@johanniter.de](mailto:olesja.heinitz@johanniter.de)  
Ansprechpartner/in: Olesja Heinitz  
Wir bieten 40 Plätze für Kinder von 2 bis 6 Jahren an. Die Öffnungszeiten sind von 7.00 Uhr bis 16.00 Uhr.

Ein Schwerpunkt unserer pädagogischen Arbeit ist die nachhaltige Bildung, die wir auf vielen unterschiedlichen Ebenen mit den Kindern umsetzen. Die Wahrung und Umsetzung der Kinderrechte ist die Basis der pädagogischen Arbeit in den Johanniter-Tageseinrichtungen für Kinder.

Jede Kindertageseinrichtung der Johanniter entwickelt ein eigenes Profil, insbesondere auf Grundlage der pädagogischen QM-Kernprozesse

- Partizipation
- Inklusion
- Kinderschutz
- alltagsintegrierte Sprachbildung und -förderung
- Beobachtung und Dokumentation der Bildungsverläufe - Buch des Kindes
- Raumgestaltung/Materialangebot.

Dabei stehen die Kinder mit ihren individuellen Bedürfnissen und Kompetenzen im Vordergrund.

Da die Entwicklung von Kindern nicht linear verläuft, sondern individuell unterschiedlich, brauchen Kinder Spielräume, in denen diese individuelle Begleitung und Förderung erfahren. Die Beziehungsgestaltung zwischen Kind und pädagogischer Fachkraft steht dabei ebenso im Vordergrund wie die Schaffung unterschiedlicher Erfahrungsräume, in denen die Kinder ihren Entwicklungsthemen nachgehen können. Die Impulssetzung und Schaffung von Lerngelegenheiten wird in der Alltagsgestaltung berücksichtigt, wie auch die Freiraumsetzung für das individuelle Sammeln von Erfahrungen.

Unsere pädagogischen Mitarbeitenden verfügen über die vorgegebenen Qualifikationen der Personalvereinbarung des Landes NRW. In unserer Kitaverfassung werden alle Rechte, die wir den Kindern in der Kita zustehen, eingetragen und schriftlich verankert. Damit legen wir fest, was und worüber die Kinder mitentscheiden dürfen bzw. für sich selbst entscheiden dürfen.

Für die Mitarbeiterinnen und Mitarbeiter stehen drei pädagogische Fachberatungen zur Verfügung. Die Mitarbeitenden haben die Möglichkeit, in verschiedenen Arbeitskreisen, zum Beispiel zu den Themen Inklusion, Familienzentren oder Qualitätsentwicklung mitzuarbeiten. Kontinuierliche Fortbildungsangebote, die sich an den aktuellen fachpolitischen Themen orientieren, können im Johanniter-Bildungsinstitut in Münster oder bei anderen Fortbildungsanbietern gebucht werden.

Die pädagogischen Fachkräfte sind

Entwicklungsbegleiterinnen und -begleiter, die die individuellen Bildungsprozesse der Kinder wahrnehmen und fördern.  
Das Raumkonzept wird entsprechend der Empfehlungen der Landesjugendämter umgesetzt und berücksichtigt die Bedürfnisse der in der Kindertageseinrichtung betreuten Kinder nach Ruhe und Bewegung.  
Um den unterschiedlichen Entwicklungsstufen der Kinder gerecht werden zu können, sind übergreifende und offene Raum- und Angebotsstrukturen ein wesentliches Merkmal der pädagogischen Arbeit.  
Die Grundstruktur der Raumgestaltung liegt im Stammgruppenprinzip und wird individuell nach dem Alter und Entwicklungsstand der Kinder ausgerichtet. Für Kinder unter drei Jahren gestaltet sich diese Stammgruppe entsprechend auch als Nestgruppe.  
Wie im Leitbild der Johanniter-Kindertagesstätten verankert, setzen wir bei uns den situationsorientierten Ansatz um. Wichtig ist uns dabei die offene Grundhaltung der Erzieherinnen, das Kind in seiner Einzigartigkeit wahrzunehmen und zu begleiten.  
Wie in allen Einrichtungen der Johanniter spielt auch der Partizipationsgedanke, also die Mit- und Selbstbestimmung der Kinder, im pädagogischen Alltag eine bedeutende Rolle. Dies versuchen wir auf verschiedene Wege im Alltag zu integrieren.  
Das geschieht zum Beispiel durch

Kinderkonferenzen, aber auch durch Beobachtungen, um sensibel darauf zu reagieren, wenn uns zum Beispiel Kinder, die sich noch nicht verbal ausdrücken können, in bestimmten Situationen durch ihr Tun zeigen, dass sie eine Änderung des Ablaufs wünschen. Parallel dazu ist uns die sogenannte Bildung zur nachhaltigen Entwicklung ein großes Anliegen und einer der Grundpfeiler unserer pädagogischen Arbeit.  
Kinder erleben in den Johanniter-Kindertageseinrichtungen eine ganzheitliche Pädagogik, die eine entwicklungsgerechte Bildungsangebote anbietet und ihnen die Möglichkeit gibt, unterschiedliche Kompetenzen zu erwerben, die ihren individuellen Lern- und Bildungsprozessen entsprechen.  
Die Erziehungspartnerschaft mit den Eltern ist eine wesentliche Grundlage gelingender pädagogischer Zusammenarbeit und nimmt einen hohen Stellenwert in den Johanniter-Kindertageseinrichtungen ein.  
Jährliche Bedarfsabfragen zur Zufriedenheit von Eltern und Kindern sind in den Kindertageseinrichtungen der Johanniter verbindlich. Die Auswertung und Auseinandersetzung mit den Ergebnissen sind fest verankert. Die Mitwirkung von Eltern ist ausdrücklich erwünscht. Dies geht über die gesetzlich festgelegten Gremien der Zusammenarbeit hinaus.  
Ruppichteroth, den 13. Oktober 2025  
Der Bürgermeister  
In Vertretung:  
Sascha Seuthe

## Windenergieanlagen in Eitorf und Ruppichteroth: zwei getrennte Genehmigungsverfahren

Im November 2024 wurde beim Rhein-Sieg-Kreis ein Antrag für 18 Windenergieanlagen (WEA) in den Gemeinden Eitorf und Ruppichteroth eingereicht. Anfang 2025 teilte der Antragsteller mit, dass eine umfassende Umplanung erfolgen soll. Die Bearbeitung wurde daraufhin ausgesetzt. Im Juli 2025 legte der Antragsteller überarbeitete Unterlagen vor. Nun werden nur noch 13 Windräder beantragt

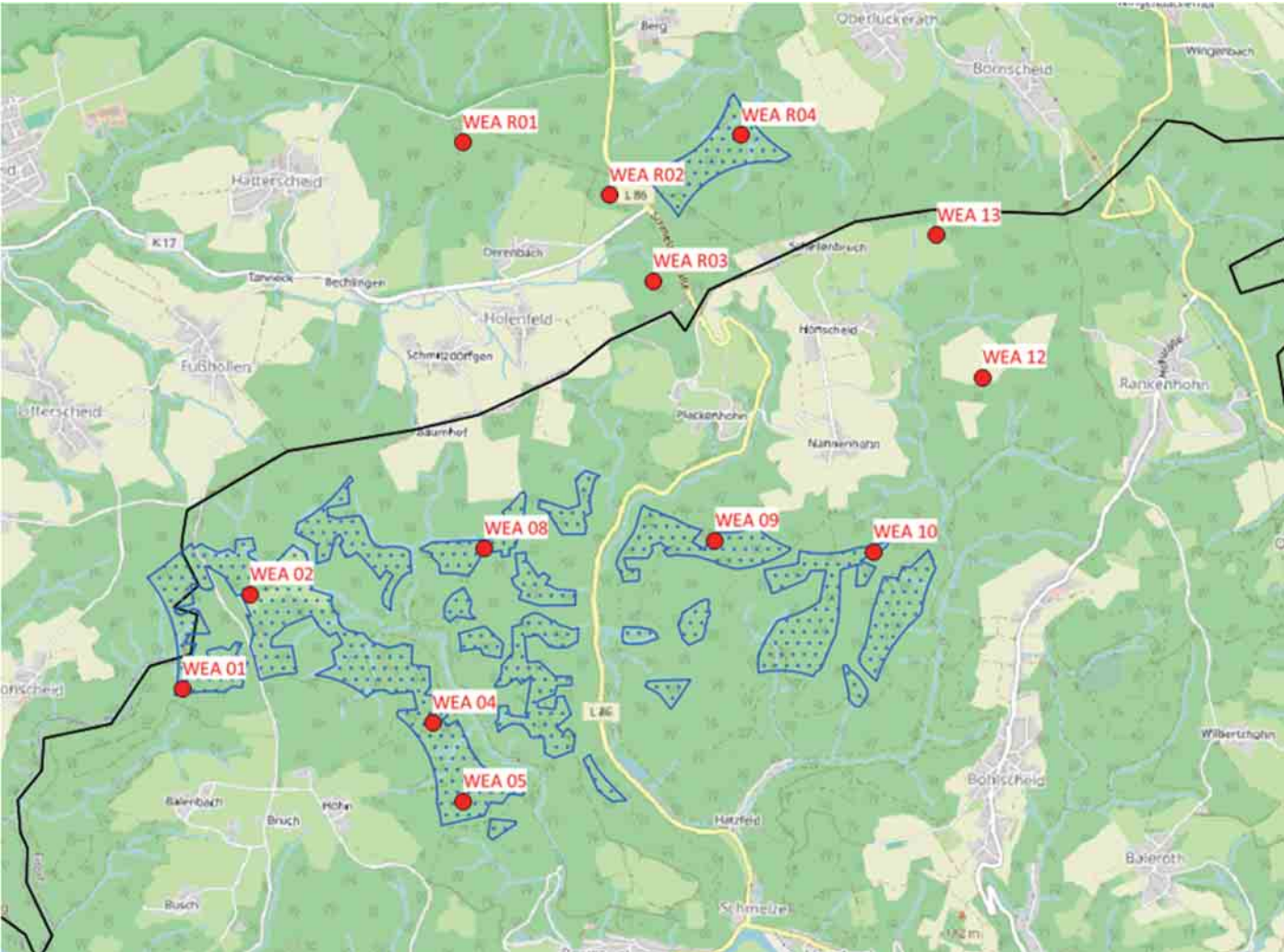

- neun in Eitorf und vier in Ruppichterorth.  
Wie der folgenden Kartendarstellung zu entnehmen ist, befinden sich acht dieser Anlagen innerhalb und fünf außerhalb der sogenannten Entwurfsflächen des Sachlichen Teilplans Erneuerbare Energien zum Regionalplan Köln (blaue Flächen).  
Am 19. Dezember 2025 soll der Regionalrat Köln den Plan beschließen. Nach Rechtskraft des Regionalplanes Erneuerbare Energien (voraussichtlich Januar 2026) sollen die Entwurfsflächen als verbindliche Windenergiegebiete gelten.  
Da für Anlagen innerhalb und außerhalb dieser Flächen unterschiedliche gesetzliche Regelungen gelten, führt der Rhein-Sieg-Kreis zwei getrennte Genehmigungsverfahren durch:  
**Genehmigungsverfahren 1 - Acht Anlagen innerhalb der Entwurfs-**

**flächen**  
Für diese acht Anlagen gilt § 6 des Windenergieflächenbedarfsgesetzes (WindBG), der Verfahrenserleichterungen vorsieht. Eine gesonderte Umweltverträglichkeitsprüfung (UVP) ist nicht erforderlich, da die Umweltfolgen bereits im Rahmen des Regionalplans geprüft wurden. Auch eine Öffentlichkeitsbeteiligung ist gesetzlich nicht vorgesehen und findet daher nicht statt. Die Behördenbeteiligung zu diesem Verfahren wurde am 4. September 2025 eingeleitet.  
**Genehmigungsverfahren 2 - Fünf Anlagen außerhalb der Entwurfsflächen**  
Für diese fünf Anlagen greifen die Erleichterungen des WindBG nicht. Hier ist eine gesonderte Umweltverträglichkeitsprüfung (UVP) notwendig. Der Antragsteller hat freiwillig eine UVP beantragt, was der Rhein-Sieg-Kreis akzeptiert hat. Dieses Verfahren wird daher mit

vollständiger UVP und Beteiligung der Öffentlichkeit durchgeführt. Die Bearbeitung dieses zweiten Verfahrens ist vorerst ausgesetzt - voraussichtlich bis zum 19.12.2025, da davon auszugehen ist, dass die fünf WEA aus planungsrechtlichen Gründen nicht genehmigungsfähig sind. Grundlage hierfür ist § 36a des Landesplanungsgesetzes NRW (LPIG), welcher regelt, dass Entscheidungen über WEA außerhalb der Entwurfsflächen auszusetzen sind. Der § 36 a LPIG wurde bis zum 14. Februar 2026 verlängert.  
**Weiteres Vorgehen**  
Aufgrund begrenzter personeller

Kapazitäten beim Rhein-Sieg-Kreis, konzentriert sich die Genehmigungsbehörde zunächst auf Verfahren mit realistischen Genehmigungschancen. Daher wird aktuell ausschließlich das Verfahren für die acht WEA innerhalb der Entwurfsflächen bearbeitet. Die offizielle Pressemitteilung des Rhein-Sieg-Kreises ist unter dem nachfolgenden Link abrufbar: <https://www.rhein-sieg-kreis.de/presseinformationen/oktober/windenergie.php>  
Ruppichterorth, den 14.10.2025  
Der Bürgermeister  
In Vertretung:  
Sascha Seuthe

## Herzlichen Glückwunsch

Herrn **Hans Joachim Schnepfel**, Ruppichterorth-Winterscheid, Am Südhang 59 zur Vollendung des **80.** Lebensjahres am **20. Oktober 2025.**

Ende: Rathaus Info

# KIRCHE

## Evangelische Kirchengemeinde

Wochenspruch zum 19. Oktober  
18. Sonntag nach Trinitatis  
„Dies Gebot haben wir von ihm, dass, wer Gott liebt, dass der auch seinen Bruder liebe.“  
1. Johannes 4, Vers 21  
**Unsere Veranstaltungen:**  
**Freitag, 17. Oktober, Ferien**  
15 Uhr - „Aktiv mit Krebs“  
16 Uhr - Teenie-Tiger  
18 Uhr - Jugendcafé  
**Samstag, 18. Oktober, Ferien**  
10 bis 12 Uhr - Probe Weihnachts-Musical  
**Sonntag, 19. Oktober, Ferien**  
9.30 Uhr - Gottesdienst mit Predikant Klaus Dripke  
10.30 bis 12 Uhr - Ökumenische Bücherei  
**Montag, 20. Oktober, Ferien**  
Kirchenhummeln starten nach den Ferien wieder (Jungschar)  
Näh- und Bastelkurs für Erwach-

sene „pausiert“  
**Dienstag, 21. Oktober, Ferien**  
16 bis 17.30 Uhr - Ökumenische Bücherei  
**Mittwoch, 22. Oktober, Ferien**  
19 bis 20.30 Uhr - Kirchenchor „4-Voces“  
**Donnerstag, 23. Oktober, Ferien**  
9.15 Uhr - Mitarbeiterbesprechung  
10 bis 12 Uhr - Malkurs in der „Alten Schule“  
15 bis 17 Uhr - Lotsenpunkt in der „Alten Schule“  
15.30 Uhr - Gottesdienst im Haus Tuscolum mit; Predikant Axel Röhrbein  
19 Uhr - Presbyteriumssitzung  
**Freitag, 24. Oktober, Ferien**  
15 Uhr - „Aktiv mit Krebs“  
16 bis 17.30 Uhr - Teenie-Tiger  
18 Uhr - Jugendcafé  
**Samstag, 25. Oktober, Ferien**  
10 bis 12 Uhr - Probe Weihnachts-

Musical  
**Sonntag, 26. Oktober, Ferien**  
9.30 Uhr - Gottesdienst mit Pastorin Katharina Opalka und Taufen der Kirchbus fährt über Stranzenbach-Bölkum-Hodgeroth  
10.30 bis 12 Uhr - Ökumenische Bücherei



MEISTERBETRIEB

# HOLLÄNDER

ROHR-KANAL-ABFLUSS-LEITUNG

**Beraten – Planen – Ausführen**

Rohrreinigung / Kanal-TV / Dichtheitsprüfungen / GaLa-Bau / Tiefbau

**Telefon (0 22 93) 26 17**

Inhaber: Michael Holländer / Scheffenkamp 19 / 51588 Nümbrecht  
Mobil 0160-7 25 29 92 / [info@hollaender-rohrreinigung.de](mailto:info@hollaender-rohrreinigung.de) / [www.hollaender-rohrreinigung.de](http://www.hollaender-rohrreinigung.de)

Kath. Kirchengemeindeverband Ruppichteroth

St. Severin, Ruppichteroth

Sonntag, 19. Oktober

9.30 Uhr - Hl.M. - 1. JG H. Knuth - M. Schmitz - M. Ott u. Angehörige  
11 Uhr - Taufe Ela Domanski

Dienstag, 21. Oktober

13 Uhr - Exequien, anschl. Beerdigung  
18 Uhr - RKandacht  
18.30 Uhr - Hl.M. - f.d. Verst. d. Woche: B. Krey (2016), T. Schmitz (2018), L. Stommel (2022)

Sonntag, 26. Oktober

9.30 Uhr - Hl.M. - zum Patronatsfest m. Kirchenchor - E. u. G. Lutz u. Enkel A. Haas  
Missio-Kollekte

Besondere Mitteilungen:

Die Donnerstagssenioren treffen sich jeden ersten Donnerstag im Monat im „Café Alte Schule“, Burgstr., Ruppichteroth zu Kaffee, Kuchen und Spielen: 6. November, 15 bis 17 Uhr  
Anmeldung: C. Crone 02295 1388

Bücherei:

So: 10.30 bis 12 Uhr  
Die: 10 bis 11.30 Uhr und 16 bis

17.30 Uhr

St. Maria Magdalena, Schönenberg

Sonntag, 19. Oktober

10.50 Uhr - Friedensgebet  
11 Uhr - Hl.M.  
15 Uhr - Leben im Göttl. Willen, anschl. Anbetung u. Kaffee

Mittwoch, 22. Oktober

8.30 Uhr - Hl.M.

Donnerstag, 23. Oktober

18 Uhr - RK - Andacht  
18.30 Uhr - Hl.M. - H. u. U. Knipp-rath u. Sohn Horst - f.d. Verst.d.Woche: M. Hüppelshäuser (2021)

Sonntag, 26. Oktober

10.50 Uhr - Friedensgebet  
11 Uhr - Hl.M.  
Missio-Kollekte

St. Josef, Bröleck

Samstag, 18. Oktober

15 Uhr - Medjugorje Gebetskreis  
16.15 Uhr - Beichtgelegenheit  
17 Uhr - Hl.M. - JG A. u. A. Klemmer - A. Morawiak u. J. u. G. Schenk - SWA P. Schumacher

Montag, 20. Oktober

17 Uhr - Betstunde f.d. Frieden

Dienstag, 21. Oktober

10 Uhr - Lobpreis Cantate Deo

Freitag, 24. Oktober

17 Uhr - RK  
18 Uhr - Hl.M. - H. Franken u. Leb.u.Verst. der Fam. Franken u. Limbach

Samstag, 25. Oktober

16.15 Uhr - Beichtgelegenheit  
17 Uhr - Hl.M.

St. Servatius, Winterscheid

Samstag, 18. Oktober

18.30 Uhr - Hl.M. - B. Helbig u. verst. Eltern

Sonntag, 19. Oktober

09.30 Uhr - Hl.M.  
14.30 Uhr - Prozession z. Wendelinuskapelle m. Musikverein dort Festpredigt, danach sak. Segen in der Kirche

Montag, 20. Oktober

14 Uhr - Trauerfeier Silke de Meester de Tilbourg, anschl. Beerdigung

Dienstag, 21. Oktober

11 Uhr - Exequien, anschl. Beerdigungen

Mittwoch, 22. Oktober

18 Uhr - RKandacht  
18.30 Uhr - Hl.M. - SWA Hans-Peter Fedder - f.d.Verst.d.Woche: W. Schmidt (2016), E. Boese, W. Prinz (2022), E. Heydler, G. Firnbach (2024)

Samstag, 25. Oktober

18.30 Uhr - Hl.M. m. Musikverein Winterscheid - 1. JG G. Firnbach - H.J. Becker - - LuV des Musikverein Winterscheid

Sonntag, 26. Oktober

9.30 Uhr - Hl.M.

Missio-Kollekte

Besondere Mitteilung:

Bücherei:

So: 10 bis 12 Uhr  
Die: 8.30 bis 10 Uhr  
Mi: 17 bis 19 Uhr

Kontaktbüro Winterscheid:

Besondere Mitteilung Kirchengemeindeverband:

„Kath. Familienzentrum Bröltal“: Wachs- und Bienenstag:

Sa, 8. November, 14 bis 17 Uhr mit dem Imkerverein Ruppichteroth  
Kerzen gießen und ziehen; Biengespräche, - rätsel, - basteln; Honigetikett gestalten  
Tipps: Nisthilfen für Wildbienen

u. Pflanzenauswahl

Pfarrheim St. Servatius, Hauptstr. 19, Winterscheid

Info + Anmeldung: Pastoralbüro 02295 5161

pastoralbuero.ruppichteroth@erzbistum-koeln.de

Schöpferisches Töpfern m.

R. Heller

Kunstlehrerin + Künstlerin; Sa, 8. November, 14 bis ca.17 Uhr

+ Tonwerke bemalen: Sa, 22. November, 14 bis 17 Uhr

Kita St. Servatius Winterscheid; Kosten: 10 Euro

Anmeldung: 02247 2200

kita.servatius.winterscheid@erzbistum-koeln.de

Martinsingen“ mit Doris Wirths:

Mo, 10. November,

14.30 bis 15.30 Uhr

Kita St. Severin, Mucher Str. 1 kostenfrei! Anmeldung:

02295 5115;

kita.severin.ruppichteroth@erzbistum-koeln.de

Klaaferei - Café: Die, 18. November, 15 Uhr Seniorentreff mit Kaffee/Kuchen:

Hannah Kuhn, Musikklasse d. Al-leegymnasiums spielt am Klavier - mit Einführung u. Erläuterung der Stücke

Pfarrheim Winterscheid,

Hauptstr. 19

Info + Anmeldung:

J. Schnepfel 02247 757445

+ Claudia Giese, Backshop

Win.: 01520 9420649

Kinonachmittag für Sternsinger m. N. Follmann:

Do, 27. November, 14 bis 16 Uhr

Pfarrsaal St. Servatius  
Kronenbasteln u. Vorbereitungen

Dreikönige

Anmeldung: 02247 2200

kita.servatius.winterscheid

@erzbistum-koeln.de

Alle Angebote unseres' Kath. Familienzentrums Bröltal' finden Sie auf unserer Internetseite:

www.familienzentrum-broeltal.de. Die Angebote werden vom kath. Bildungswerk gefördert.

Lotenpunkt Ruppichteroth im „Café Alte Schule“, Burgstr. 14

Jeden 2. u. 4. Do / Monat von 15 bis 17 Uhr / 015736532204 erreichbar. Kostenlose Beratung durch geschulte Soziallotsen. Allgemeine Sozialberatung des SkF

Anzeige

„KISCHEL“ Förderverein der Gemeinschaftsgrundschule Ruppichteroth e.V.

Einladung zur Mitgliederversammlung

Liebe Mitglieder des Fördervereins, wir laden fristgerecht zur ordentlichen Mitgliederversammlung des KISCHEL - Fördervereins der Gemeinschaftsgrundschule Ruppichteroth e.V. ein:

29.10.2025 um 19.30 Uhr  
Grundschule Ruppichteroth, Schulstraße 5, 53809 Ruppichteroth.

Die Tagesordnung lautet:

1. Feststellung der Beschlussfähigkeit
2. Entgegennahme des Jahresberichtes 2024/2025 sowie des Rechnungsabschlusses 2024/2025
3. Entgegennahme des Berichtes der Revisoren
4. Entlastung des Vorstandes

und der Revisoren

5. Wahl des Vorstandes
6. Wahl der Beisitzer und Schriftführer
7. Wahl der Revisoren
8. Sonstiges  
· Bericht über das geplante Projekt zur Gestaltung des Schulhofes

Wir bitten, Beiträge zu den o.g. Punkten gemäß der Satzung schriftlich an den Vorstand an oben genannte Adresse oder per E-Mail an folgende E-Mail-Adresse zu senden: kischel.ruppichteroth@gmail.com  
Wir freuen uns auf zahlreiches Erscheinen.

Mit freundlichen Grüßen  
Bastian Rosner  
(1. Vorsitzender)

(Sozialdienst kath. Frauen: Fr. Zimmermann, 0175 5708636 jeden 2. u. 4. Do in Much, 9 bis 12 Uhr). Die Soziallotsen sind für jeden da - unabhängig von Konfession oder Weltanschauung. Ihre Hilfe macht auch an den Gemeindegrenzen nicht Halt.

**Geldspenden für Ahrweiler:**  
Kirchengemeindeverband Ruppichteroth  
IBAN  
DE 29 3706 9520 6505 7000 13  
Stichwort: „Hilfe Ahrweiler“

Bei erwünschter Spendenquittung bitte vollständige Anschrift angeben. Ein großes DANKE an alle Spender, Helfer und das Organisationsteam!

**Tafel:**  
Die Tafel versorgt über 500 Personen aus mehr als 170 Haushalten (109 Kinder) unseren Pfarreien, die sich über jede Hilfe freuen. Abgabemöglichkeiten Di bis Do 9 bis 11 Uhr u. nach Vereinbarung: Team Tafel (015901351324) Oder Sie spenden Geld, von dem die Tafelmitarbeiter genau das

kaufen können, was am nötigsten fehlt:

Spenden: VR Bank Rhein-Sieg; DE44370695206506541024  
Im Namen aller Bedürftigen und Mitarbeiter der Tafel schon jetzt herzlichen Dank - Vergelt's Gott!  
www.skm-rhein-sieg-de

**Kleiderkammer:**  
Die Kleiderkammer ist jeden 2. Do 13 bis 15 Uhr geöffnet: Ruppichteroth, Mucher Str. 13.; Das Angebot wendet sich an alle Interessierten.

Momentan werden verkehrstüchtige Fahrräder dringend gesucht.  
Info: K. Schramm (02295 5848 / 6406)  
Entrupelungen werden durchgeführt vom „Kaufhaus für alle“ in Waldbröl: 02291 901235; 016096519779.

**Alle Termine** sind vorbehaltlich einer Änderung. Bitte informieren Sie sich auf unserer Homepage über den aktuellen Stand.

**Gebetsintentionen bitte immer einen Monat im Voraus angeben.**  
Die Gebetsintentionen können

**Ihr Partner aus & für die Region**

Liebe Kunden, gerne nehmen wir uns viel Zeit für Sie! Daher bitten wir Sie, einen Termin für ein ausführliches Beratungsgespräch zu vereinbaren.

**TERRALIVING®**  
TERRASSENDÄCHER | WINTERGÄRTEN | MARKISEN

**TerraLiving GmbH**  
Am Turm 28  
53721 Siegburg  
+49 (0) 2241 30 15 266  
info@terraliving.de  
www.terraliving.de

**weinor**  
Markisen Terrassendächer Glasoren®

**markilux**

- Terrassendächer
- Wintergärten
- Glasoasen • Markisen

telefonisch, per Mail oder mit dem Bestellformular, das in den Kirchen ausliegt, aufgegeben werden. Vielen Dank!  
**Pastoralbüro:**  
Mo - Fr: 9 bis 12 Uhr u. nach Vereinbarung  
02295 5161;  
pastoralbuero.ruppichteroth@erzbistum-koeln.de

**Legende:**  
(A!) - Anmeldung im Pastoralbüro  
EL - Eheleute  
Hl.M. - Heilige Messe  
JG - Jahrgedächtnis  
LuV - Lebenden und Verstorbenen  
RK - Rosenkranz  
STM - Stiftungsmesse  
SWA - Sechswochenamt  
www.katholisch-im-broeltal.de

**Letzte Chance in diesem Jahr! Pelz zu Geld machen!**

*Nur Ankauf – kein Verkauf*

*Inhaber: Walter Weiss*

**Goldene Zeiten**

**Ankaufsaktion**  
Nur noch 7 Tage gültig!

<b>Freitag Oktober 17. 2025</b>	<b>Samstag Oktober 18. 2025</b>	<b>Montag Oktober 20. 2025</b>	<b>Dienstag Oktober 21. 2025</b>	<b>Mittwoch Oktober 22. 2025</b>	<b>Donnerstag Oktober 23. 2025</b>	<b>Freitag Oktober 24. 2025</b>
---------------------------------	---------------------------------	--------------------------------	----------------------------------	----------------------------------	------------------------------------	---------------------------------

**Öffnungszeiten: Montag - Freitag 10.00 - 17.00 Uhr · Samstag 10.00 - 11.00 Uhr**

**Goldschmuck**

**Goldmünzen**

**Zahngold**

**Goldbarren**

**Pelzankauf aller Art\***

**Zinn aller Art**

**Edeluhren aller Art**

**Wir zahlen zur Zeit bis zu 144,- Euro\* pro Gramm für M-Schmuck**

**SOFORT BAR-GELD**

**Ihre Vorteile:**  
✓ kostenlose Beratung  
✓ kostenlose Wertschätzung  
✓ transparente Abwicklung  
✓ Bargeld sofort

**Wir kaufen:**  
Tierpräparate • Trophäen • Geweihe aus Nachlässen, Sammlungsauflösungen!  
Fuchs, Dachs, Wiesel, Marder, Wildschweine, Frischling, Rehbock, Rehkitz, Hirsch, Murmeltiere, Mufflon usw. sowie Tierarten aus aller Welt!  
**Wir zahlen bis zu 4.500,- €\***  
\*in Verbindung mit Gold

**Ankauf von Pelzen aller Art!**  
**Wir zahlen bis zu 6.500,- € für Ihren Pelz!**  
**\*Verbindung Pelz mit Gold**  
\*für Marken- und Antikschmuck (z.B. Tiffany & Co., Bulgari, Cartier und vieles mehr)

**Ankauf von:**  
• Pelze & Geweihe • Ringe & Ketten  
• Elfenbeinschnitzereien • Goldschmuck • Altgold  
• Bruchgold & Weissgold • Zahngold (auch mit Zahn)  
• Silber • Silberbesteck • Nähmaschinen  
• Silberschmuck • Bernstein • Münzen • Platin • Zinn  
• Uhren • Diamanten • Modeschmuck • Alte Gemälde • und vieles mehr

**Kostenlose Begutachtung und Bewertung Ihres Schmuckstücks (auch vor Ort bis 50 km)**

**Königswinterer Straße 299 · 53639 Königswinter-Ittenbach · Tel.: 02223-7549996 o. 0172-7954770**  
**Öffnungszeiten: Montag - Freitag 10.00 - 17.00 Uhr · Samstag 10.00 - 15.00 Uhr**

## Kath. Kirchengemeinde St. Anna

**Sonntag, 19. Oktober, 29. Sonntag im Jahreskreis**

9.30 Uhr - Hl. Messe

Donnerstag, 23. Oktober

17.30 Uhr - Rosenkranzandacht

18 Uhr - Hl. Messe

als Stiftungsmesse für Wimar Klein, Hermerath

**Sonntag, 26. Oktober, 30. Sonntag im Jahreskreis**

9.30 Uhr - Hl. Messe

4. Jahrgedächtnis für Else Fielenbach u. Hermann Fielenbach, Hermerath, als Stiftungsmesse für Fam. Alberman u. Dahmen u. verstorbene Angehörige

### Mitteilungen

Herzliche Einladung zur **Rosenkranzandacht** vor der Abendmes-

se am Donnerstag um 17:30 Uhr. Am Sonntag, 26. Oktober, wird die **Kollekte für die Weltmission** gehalten. Wir bedanken uns für Ihre Spenden!

Der Kirchenvorstand lädt am Sonntag, 9. November, von 8:30 bis 11:30 Uhr zur **Wahl des neuen Kirchenvorstands von St. Anna** ein. Wahlort ist das Pfarrheim in

Hermerath. Wenn Sie Briefwahl beantragen möchten so melden Sie sich bitte im Pastoralbüro. An Allerheiligen wird es in St. Anna keine Hl. Messe geben. In diesem Jahr gibt es eine **Festmesse zu Allerseelen am 2. November** um 9:30 Uhr und auch die Andacht wird am 2. November um 15 Uhr gefeiert. Im Anschluss gehen wir wieder zum Friedhof und die Gräber werden gesegnet.

### Für den Pfarrverband:

**Wahl zum Rat der Pastoralen Einheit (ehemals PGR)**

Die Kandidatinnen und Kandidaten für die o.a. Wahl stehen fest, der endgültige Wahlvorschlag ist seit dem 29. September öffentlich und kann u.a. in den Kirchen eingesehen werden. Im Innenteil stellen wir Ihnen alle Kandidatinnen/Kandidaten vor. Für Ihre Briefwahl können Sie sich im Pfarrbüro melden.

### Pfarrbüro St. Anna

**Öffnungszeiten und Erreichbarkeit:**

Donnerstag von 9 bis 11 Uhr

T: 02247-2477

Sonst bitte über das Pastoralbüro in Neunkirchen

T: 02247-2333

per E-Mail: pfarrbuero-st-anna@kath-nkse.de

oder:

pastoralbuero@kath-nkse.de

Homepage:

www.pfarrverband-nk-se.de

Die Stunde des Abschieds hatten wir vor Augen.  
Das letzte Stück war ein schwerer Weg.  
Unser Herz wollte Dich halten,  
aber unser Verstand musste dich gehen lassen.  
Schlafe nun in Frieden, ruhe sanft  
und hab' für alles vielen Dank.

## Willi Hegener

\* 10. Mai 1942 † 13. Oktober 2025

Unendlich traurig nehmen wir Abschied.

Stefan und Natascha

Andreas und Beatrix

Sarah, Jasmin, Ivonne und René

Isabelle, Merle, Juna und Felix

Maria

Traueranschrift: Andreas Hegener  
53809 Ruppichteroth, Mühlenharth 1

Die Trauerfeier mit anschließender Urnenbeisetzung ist am Mittwoch, dem 22. Oktober 2025, um 11.00 Uhr auf dem katholischen Friedhof in Ruppichteroth.



## LOKALES

### Öffnungszeiten der CDU Kleiderstube Winterscheid

Jeden Donnerstag von 14 bis 17 Uhr in Ruppichteroth-Winterscheid, Hauptstraße

Wir freuen uns über Spenden von gut erhaltener Kleidung aller Art. Bitte geben Sie nur gewaschene und saubere Kleidung ab.

### Rufen Sie uns einfach an:

Karin Fischer, Winterscheid, Am Südhang 1, Telefon: 02247/5509

Rita Winkler, Oeleroth, Mühlenhardt, Telefon: 02295/5492

Anneliese Neuber, Schönblick 10, Telefon: 02295/902318

### Büchereiring Ruppichteroth

#### Öffnungszeiten der Büchereien

**Ökumenische Bücherei Ruppichteroth**, Mucher Straße 3

Sonntag, 10:30 bis 12 Uhr

Dienstag, 10 bis 11:30 Uhr (Schulen und Kindergärten)

Dienstag, 16 bis 17:30 Uhr

**Katholische Öffentliche Bücherei Winterscheid**, im Pfarrheim

Sonntag, 10 bis 12 Uhr

Dienstag, 8:30 bis 10 Uhr (Schulen)

Mittwoch, 17 bis 19 Uhr

Aus der Arbeit der Parteien CDU

CDU - Neues aus dem Gemeinderat

CDU-Fraktion wählt neuen Fraktionsvorstand



Der neu gewählte Fraktionsvorstand

Die CDU-Fraktion im Rat der Gemeinde Ruppichteroth hat sich neu konstituiert und die personellen Weichen für die kommenden fünf Jahre gestellt. In der konstituierenden Sitzung wurde Martin Groeger erneut zum Fraktionsvorsitzenden gewählt. Zu seinen Stellvertretern bestimmte die Fraktion Martina Ortsiefer und Werner Schmitt. Beide bringen langjährige kommunalpolitische Erfahrung mit und wollen gemeinsam mit Martin Groeger die erfolgreiche Arbeit der CDU-Fraktion fortsetzen.

Als neue Fraktionsgeschäftsführerin wurde Marita Pütz gewählt. Sie folgt auf Matthias Jedich, der am 14. September 2025 zum Bürgermeister der Gemeinde gewählt wurde. „Wir danken Matthias Jedich für seinen engagierten Einsatz in den vergangenen Jahren und wünschen ihm viel Erfolg für seine neue Aufgabe als Bürgermeister“, so Martin Groeger. Komplettiert wird der Fraktionsvorstand durch Karin Fischer als Schriftführerin und Christoph Demmer als Schatzmeister.

Marie Ortsiefer

Ende: Aus der Arbeit der Parteien CDU

VEREINSNACHRICHTEN

Kath. Frauen „St. Servatius“ Winterschei

Allerheiligen, 2. November - Tag der offenen Tür

Auch in diesem Jahr findet wieder unser Tag der offenen Tür statt. Geöffnet ist das Pfarrheim für Friedhofsbesucher und sonstige Gäste - diesmal

am Sonntag, 2. November von 10 bis 17 Uhr.

Wir bieten zur Mittagszeit eine deftige Erbsensuppe mit oder ohne Wurst sowie für den kleinen Hunger belegte Brötchen an. Nachmittags stehen selbstverständlich die leckeren selbstgebackenen Torten und Kuchen bereit. Natürlich werden Sie auch mit Getränken versorgt. Die Speisen und Getränke sind

kostenlos. Wir bitten jedoch um eine Spende für einen guten Zweck. Der Empfänger - auf jeden Fall gemeinnützig - wird noch bekanntgegeben. Wir würden uns über einen kleinen Beitrag freuen und danken Ihnen schon jetzt.

**Eine Bitte:** Wir benötigen noch Helferinnen, die unser Einsatzteam unterstützen. Außerdem bitten wir um Kuchen-spenden. Falls Sie helfen möchten und/oder einen Kuchen für den guten Zweck backen würden, melden Sie sich bitte unter folgenden Telefonnummern bis 28. Oktober: Margret Trost 02247/912000 oder

Johanna Böhnlein 02247/2736. Wir würden uns sehr über Hilfe freuen.

Alle Besucherinnen und Besucher sind herzlich willkommen! KFD St. Servatius Winterscheid



Damit Sie sicher unterwegs sind.

WIR SCHÄRFEN IHRE SINNE

**DEUTSCH**  
Optik ■ Akustik ■ Reiner mann

Augenoptikermeister, Optometrist und Hörakustikermeister

Deutsch Optik + Akustik GmbH  
Brückenstraße 11 · 53783 Eitorf  
0 22 43-26 55 · deutsch-eitorf.de



## Herbstzeit ist Pflanzzeit

Tipps für den Garten



Der Herbst ist die perfekte Zeit, um den Garten für das kommende Jahr vorzubereiten. Auch wenn viele denken, der Frühling sei die einzige

Pflanzzeit, gibt es im Herbst zahlreiche Vorteile, die diese Saison zur idealen Pflanzzeit machen. Die Temperaturen sind gemäßigt, der Bo-

den noch warm von den Sommermonaten, und die Pflanzen können in Ruhe anwurzeln, bevor der Winter einsetzt.

### Geeignete Pflanzen für den Herbst

#### 1. Laubbäume

Wer den Garten mit schönen, sommergrünen Bäumen bereichern möchte, kann im Herbst ideal pflanzen. Bäume wie Ahorn, Apfel, Eberesche und Mehlbeere sind in den Baumschulen vor Ort häufig zu finden und lassen sich bestens in dieser Jahreszeit setzen. Achten Sie darauf, dass die Wurzeln beim Pflanzen tief genug im Boden verankert sind, um Frostschäden zu vermeiden.

#### 2. Sträucher und Heckenpflanzen

Besonders Haselnuss, Forsythie, Kirschlorbeer und Felsenbirne sind ausgezeichnete Herbstpflanzen. Sie vertragen den kühleren Boden und können im nächsten Frühjahr ohne

große Stressfaktoren austreiben. Zudem bieten sie nicht nur Sichtschutz, sondern sind auch beliebte Rückzugsorte für Vögel.

#### 3. Fruchtsträucher

Johannisbeeren, Stachelbeeren und Himbeeren lassen sich ebenfalls gut im Herbst pflanzen. Ihre Wurzeln sind bis zum Winter noch aktiv und können sich gut entwickeln, sodass die Sträucher im nächsten Jahr bereits eine reiche Ernte liefern.

#### Tipps für die Pflanzung

Vor dem Pflanzen sollte der Boden gut gelockert werden. Entfernen Sie Unkraut und arbeiten Sie gegebenenfalls Kompost oder andere organische Dünger ein, um den Boden mit Nährstoffen anzureichern. Dies sorgt für ein gesundes Wachstum.

Auch wenn es im Herbst oft regnet, sollten frisch gepflanzte Gehölze regelmäßig gegossen werden. Der Boden darf nicht austrocknen, da gerade im Herbst die Pflanzen beginnen, ihre Wurzeln auszubilden. Achten Sie darauf, dass Sie genügend Platz für das Wachstum der Pflanzen lassen. Gerade bei Bäumen und Sträuchern kann es sinnvoll sein, bereits beim Pflanzen die später benötigte Fläche einzuplanen.

Besonders junge Pflanzen oder nicht winterharte Gehölze benötigen im Winter Schutz. Mit einer Mulchdecke oder spezieller Winterfolie können die Wurzeln vor Frost geschützt werden. In Baumschulen vor Ort ([www.gruen-ist-leben.de](http://www.gruen-ist-leben.de)) können Gartenfreunde sich beraten lassen und finden hier außerdem eine große Auswahl an Pflanzen und Gehölzen, die sich jetzt besonders gut in den Boden integrieren lassen. (akz-o)

**TOBIAS BÜTT**  
*Land & Forst Service*  
LAND- UND FORSTWIRTSCHAFTLICHE DIENSTLEISTUNGEN

ZÄUNE / HOLZTERRASSEN  
BAUMFÄLLUNG / RODUNG  
LANDSCHAFTSPFLEGE

IMMOBILIENPFLEGE  
GRÜNSCHNITT  
SÄGEWERK

TEL.: 0172/9011368

INFO@LUF-BUETT.DE

WWW.LUF-BUETT.DE

**5820** seit 1932  
**Wir fahren rund um die Uhr!**  
**TAXI 5820**  
**Wisser**  
Ihr Spezialist für Krankenfahrten  
(Strahlen-, Chemo-, Dialysefahrten)  
Rufen Sie an, wir beraten Sie gerne.

- Krankenfahrten • Flughafentransfer
- Kurierfahrten • Cloutouren

Brölstraße 29 • 53809 Ruppichteroth • Telefon: 0 22 95 / 58 20

Seit 1962 | Persönlich, Ehrlich, Zuverlässig



**KLEIN**

Kompetenz ums Auto

Siegstraße 100 | 53783 Eitorf | Tel. 0 22 43 / 91 79-0

[www.autohaus-klein-eitorf.de](http://www.autohaus-klein-eitorf.de)

SEIT 24 JAHREN IN DER FUßGÄNGERZONE



Side Brilliant

Ihr Juwelier des Vertrauens  
seit 2001

SOFORT BARGELD ALTGOLD

SOFORT-ANKAUF von hochwertigen Uhren: Rolex, Breitling, Omega

HOCHWERTIGE UHREN-EINKAUF



Trauringe < Solitär-Ringe < Batteriewechsel < Schmuckreparatur < Ankauf hochwertiger Uhren

Anfertigung von Schmuck < eigene Werkstatt < Edelsteine & Brillanten (Weißgold, Rosegold, Gelbgold)

Side Brilliant Juwelier | Kölner Str. 59, 53840 Troisdorf | Tel.: 02241 - 126 08 56 | Mobil: 0177 590 1111

Kabarettist Matthias Brodowy beim Matineeverein

Der am 26. April kurzfristig abgesagte Auftritt von Matthias Brodowy beim Windecker Matineeverein wird am 26. Oktober um 18 Uhr mit seinem neuen Programm „Sachen gibt’s“ nachgeholt. Bereits gekaufte Karten behalten ihre Gültigkeit, Karten können aber auch noch online oder an der Abendkasse zum Preis von 25 Euro erworben werden. Der hannoversche Kabarettist Matthias Brodowy, ausgezeichnet u.a. mit dem Prix Pantheon, dem Gaul von Niedersachsen und dem Deutschen Kleinkunstpreis, ist politisch, offensiv und überzeu-

gend durch die Vielfalt seiner Themen und seiner Musikalität auf hohem Niveau. Was ist wahr? Was ist unwahr? Und wieviel Bauernschläue braucht der Mensch, um sich selbst nach ganz oben zu faken. (...)Wir können immer wieder nur feststellen: Sachen gibt’s... Weitere Veranstaltungen im Herbstabonnement des Windecker Matineevereins sind Django Asyl mit „Am Ende vorn“ am 2. November um 11.15 Uhr, Hans Gerzlich mit „Ich hatte mich jünger in Erinnerung“, am 22. November um 20 Uhr Tina Teubner

und Ben Süverkrüp mit „Stille Nacht bis es kracht“ am 5. Dezember um 20 Uhr. Alle Karten können online über [www.matineeverein.de](http://www.matineeverein.de), als Reservierung unter [karten@matineeverein.de](mailto:karten@matineeverein.de) oder an der Abendkasse zum Preis von 25 Euro erworben werden.

Online: [mitteilungsblatt-ruppichterode.de/e-paper](http://mitteilungsblatt-ruppichterode.de/e-paper) | [Mitteilungsblatt abonnieren: regio-pressevertrieb.de/abo-service](mailto:Mitteilungsblatt@regio-pressevertrieb.de)

Mitteilungsblatt

für die Gemeinde Ruppichterode

ZUGLEICH AMTSBLATT DER GEMEINDE RUPPICHTEROD

Jede Woche in Ihrem Briefkasten



HALLO PRESSESPRECHER/INNEN

PRESSEBEAUFTRAGTE

der VEREINE – KIRCHEN – SCHULEN und anderer Organisationen

Akkreditieren Sie sich gleich jetzt für das CMSsystem von Rautenberg Media, um für diese Zeitung Artikel einzustellen:

<https://redaktion.rautenberg.media>



Wir freuen uns auf Sie!

■ ZEITUNG ■ DRUCK ■ WEB ■ FILM

Moderna und qualitative Tanzkurse für die Kleinen mit viel Freude und Spaß an Bewegung!



MINI (3-6 Jahre)	Donnerstag Samstag	15.30-16.15 Uhr 12.00-12.45 Uhr
MIDI (7-9 Jahre)	Dienstag Mittwoch	16.30-17.15 Uhr 16.30-17.15 Uhr
MAXI (10-13 Jahre)	Donnerstag Samstag	16.30-17.15 Uhr 13.00-13.45 Uhr

Bei Abschluss eines 1-Monatsabos Die Mitgliedschaft pro Kind berechtigt zur Teilnahme an einem festen Kurs pro Woche. Zzgl. 25,00 Euro Aktivierungsgebühr. Einmalige Probestunde gratis.

39,90 € mtl.\*

JETZT  
PROBESTUNDE  
SICHERN!



Rathausplatz 1 | 53773 Hennef  
Telefon 02242 917171  
[www.kronos-aktivclub.de](http://www.kronos-aktivclub.de)  
[www.modern-steps.de](http://www.modern-steps.de)

Fitness | Wellness | Gesundheit

KRONOS

AKTIVCLUB



Mitteilungsblatt Ruppichterode | 64. Jahrgang | Nr. 42 | Freitag, 17. Oktober 2025 | Kw 42 | Rautenberg Media

15

## Theatergruppe Windeck - unsere neue Produktion 2025

Ein lang gehegter, heimlicher Wunsch vieler Mitglieder der Theatergruppe wird bald in Erfüllung gehen. Erstmals in unserer Vereinsgeschichte werden wir im Herbst diesen Jahres ein **Musical** als neue Produktion aufführen.

„Der kleine Tag“ nach der Musik von Rolf Zuckowski, Wolfram Eicke und Hans Niehaus erobert die Bühne! Das bezaubernde Musical entführt Groß und Klein in das geheimnisvolle Lichtreich hinter den Sternen - ein Ort, von dem aus jeder Tag nur einmal zur Erde reisen darf.

Unser Held, der kleine Tag, wartet gespannt auf seinen großen Moment: 24 Stunden lang darf er das Leben der Menschen begleiten. Wird er ein besonderer Tag sein, an den sich alle erinnern?

Mit poetischer Leichtigkeit, Humor und bewegender Musik begleitet das Publikum die Reise des kleinen Tages - von seiner sehnsüchtigen Erwartung im Lichtreich, seinem großen Auftritt auf der Erde, bis zu seiner Rückkehr in das Reich der Tage. Dabei wird klar: Es sind oft die kleinen, scheinbar unscheinbaren Momente, die einen Tag wirklich bedeutsam machen.

Die Melodien von Rolf Zuckowski,

gesungen von einem vielseitigen Ensemble aus Kindern, Jugendlichen und Erwachsenen im Alter von sieben bis 75 Jahren, laden zum Mitsingen, Mitfühlen und Staunen ein. Begleitet von einer Live-Band und bereichert durch die Choreografien der Tanzschule „Tanz ins Glück“ aus Roth bei Hamm/Sieg, entsteht ein farbenfrohes, musikalisches Erlebnis für die ganze Familie.

Aber „Der kleine Tag“ ist mehr als nur ein Musical - es ist eine liebevolle Erinnerung daran, wie wertvoll Zeit ist, wie wichtig Frieden und Miteinander sind, und dass die Kleinen oft größer sind, als die Großen denken.

Die Aufführungen sind am 8. und 9. November in der Kulturhalle kabelmetal. Der Kartenvorverkauf hat am 1. Oktober begonnen. Karten können bei Blumen Mast in Rosbach, beim Tourismuszentrum in Schladern, bei Deutsche Post Niederlassung „Glücksbote“ in Dattenfeld und bei Tabakwaren/Lotto Lichius in Eitorf erworben werden, oder online auf unserer Homepage: [theatergruppe-windeck.de/online-tickets](http://theatergruppe-windeck.de/online-tickets). Die Karten kosten unverändert 18 Euro (VVK)/20 Euro (AK), ermäßigt 10 Euro.



## Wärmepumpen-Infotage 2025/2026

Fakten statt Mythen: Heizen mit der Wärmepumpe - Expertinnen und Experten am Lesertelefon

- Sprechzeit mit Expertinnen und Experten des Wärmepumpen-Infotags Bonn/Rhein-Sieg und des Bundesverbands Wärmepumpe e. V. (BWP)
- Dienstag, 21. Oktober, von 16 bis 19 Uhr

In zehn Kommunen im Bundesgebiet gibt es zwischen Oktober und März 2026 erstmals so genannte Wärmepumpen-Infotage - einer davon am 26. Februar 2026 für die Bürgerinnen und Bürger des Rhein-Sieg-

Kreises und der Stadt Bonn. Der als Energiesparkommissar bekannte Ingenieur, Energieberater und Spiegel-Bestseller-Autor Carsten Herbert und Anja Floetenmeyer-Woltmann, Wärmepumpen-Beirätin der EU-Kommission, informieren an diesem Tag kostenlos, herstellerunabhängig und praxisnah über den Heizungstausch. Gastgeberinnen sind die Energieagentur Rhein-Sieg und die Bonner Energie Agentur, Veranstaltungsort ist das Brückenfo-

## Dirk Molly

### STOFFE · GARDINEN



Stoffe  
Gardinen  
Plisse  
Rollo  
Lamelle

... aktuelle Modestoffe in riesiger Auswahl

Siegburg · Luisenstr. 95 · Tel. 02241 - 65308  
[www.dirkmolly.de](http://www.dirkmolly.de)

Von 3.00 Uhr

auf 2.00 Uhr

Nicht vergessen: Sonntag, den 26. Oktober 2025  
wird die Sommerzeit auf die Winterzeit umgestellt!

rum in Bonn-Beuel.

Zu allen Fragen rund um die Wärmepumpe informieren bereits jetzt zum Auftakt der Aktion „Wärmepumpen-Infotage 2025/2026“ Expertinnen und Experten am Lesertelefon. Dabei gehen sie auf die wichtigsten Fragen ein: Bekomme ich mein 50 Jahre altes Einfamilienhaus mit einer Wärmepumpe geheizt? Wie viel Förderung kann ich für den Einbau einer Wärmepumpe beantragen - und wie lange noch? Muss ich für den Einbau einer Wärmepumpe die Heizkörper austauschen? Wie zuverlässig sind Wärmepumpen im Vergleich mit einer Gasheizung? Brauche ich einen neuen Warmwasserspeicher, wenn ich eine Wärmepumpe einbauen will? Welche Leistung sollte eine Wärmepumpe für mein Haus haben? Beantwortet werden die Fragen von

- **„Energiesparkommissar“ Carsten Herbert**, Ingenieur, Energieberater und Spiegel-Bestseller-Autor
- **Anja Floetenmeyer-Woltmann**, Mitglied im Wärmepumpenbeirat der EU und EU-Klimapakt-Botschafterin
- **Katja Weinhold**, Bundesverband Wärmepumpe
- **Joel Grieshaber**, Bundesverband Wärmepumpe
- **Peter Kuschner**, Bundesverband Wärmepumpe
- sowie weitere Experten und freie Energieberater

**Rufen Sie an! Am Dienstag, 21. Oktober, von 16 bis 19 Uhr.**

Der Anruf unter 0800 - 0 90 92 90 ist aus allen deutschen Netzen gebührenfrei.

**Weitere Angebote in Bonn / Rhein-Sieg:**

Persönliche Beratungen zum Heizungstausch und Gebäudesanierung sowie weiterführende Informationen und Veranstaltungen finden Sie regelmäßig bei der Bonner Energie Agentur und der Energieagentur Rhein-Sieg.

Alle Informationen zu den lokalen Angeboten unter [www.energieberatung-bonn-rheinsieg.de](http://www.energieberatung-bonn-rheinsieg.de) sowie den weiteren bundesweiten Terminen unter [www.waermepumpen-infotag.de](http://www.waermepumpen-infotag.de)

*Best of  
Soul &  
Gospel*

## LIVINGOSPEL

C H O I R   P R E S E N T S



# BLACK MUSIC NIGHT

F E A T U R I N G   A R T I S T S

★ AMO AKO ★ SONJA LAVOICE ★ GENE STOVALL ★ U-JEAN ★  
★ PHILIP LASSITER ★

D I R I G E N T I N  N A O M I   W I E N

## STADTHALLE TROISDORF

### SA. 01.11.25 & SO. 02.11.25

Kölner Str. 167 / 53840 Troisdorf

18:00 Einlass

19:00 Konzert



**Tickets**  
eventim.de



# Spende der CDU-Kleiderstube unterstützt die Kinder- und Jugendarbeit der Theatergruppe Windeck e.V.

Die Kinder der Theatergruppe Windeck e.V. freuten sich sehr, als sie am Mittwoch, 1. Oktober, Besuch von Monika Nohl, Roswitha Schröder und Esther Bender von der CDU-Kleiderstube bekamen. Diese hatten eine großzügige Spende im Gepäck, mit der sie die Kinder- und Jugendarbeit des Vereins unterstützen wollen. Das Geld wird vollständig in die aktuelle Produktion der Kindertheatergruppe fließen, die im Frühjahr 2026 auf die Bühne gebracht wird. Bei „Mord im Märchenland“ werden die jungen Schauspieler:innen mit dem Mord an dem von Vorurteilen belasteten Wolf Rolf konfrontiert, den sie je nach Rolle zu vertuschen, zu verharmlosen oder aufzuklären versuchen. Für das Stück müssen einige Materialien und Requisiten angeschafft werden, was dank der Spende der CDU-Kleiderstube nun möglich ist. Da diese im Rahmen einer Probe überreicht wurde, konnten sich die Gönnerinnen vor Ort von der



hohen Einsatzbereitschaft und Leidenschaft der Kinder und Jugendlichen für ihr Projekt überzeugen. Mit Vergnügen nahmen

sie an Aufwärm-Übungen zu Körpersprache, Präsenz und emotionalem Ausdruck teil. Die Betreuer der Kindergruppe wie

auch der Vorstand des Vereins bedanken sich herzlich für die willkommene Unterstützung der Jugendarbeit des Vereins.

## Veanstaltungen für Frauen im Frauenzentrum

### Vortrag zum Eherecht mit der Rechtsanwältin Bärbel Müßig-Klein

Die Heirat ist für Paare ein besonders schönes Ereignis, was kommt dann? Welche rechtlichen Folgen hat die Eheschließung? Viele Frauen sind sich der gesetz-

lichen Folgen nicht bewusst. In dem Vortrag für Frauen geht es unter anderem um gesetzliche Regelungen rund um die Eheschließung. Ist ein Ehevertrag sinn-

voll? Welche Art von Vertrag ist gültig? Wie ist es bei einer Trennung mit Rentenansprüchen oder Zugewinn? Termin: 21. Oktober um 18:30 Uhr

Ort: Frauenzentrum, Hospitalstr. 2 Weitere Informationen und Anmeldung unter 02241 72250 oder [beratung@frauenzentrum-troisdorf.de](mailto:beratung@frauenzentrum-troisdorf.de)

## RHEIN-SIEG-AKADEMIE-KUNSTKOLLEG gGmbH

private staatl. genehmigte Ersatzschulen  
statt Schulgeld, sozialverträgliche Fördervereinsbeiträge

Kreative Gesamtschule, 5. - 10. Kl. u.  
Berufl. Gymnasium f. Gestaltung 11. - 13. Kl.

staatl. Abschlüsse: **Hauptschulreife, Mittlere Reife  
Fachabitur (schul. Teil), Abitur**

Lernstand+Abi: NRW-Spitze

Akademie-Vollzeitstudium Medien u. Design  
plus alternativ: Mode-, Foto-Film-, Illustrations-,  
Produkt-, 3D-Animations-Design

staatl. Abschlüsse:  
A.) **GTA: Gestaltungstechn. Assistent/in** (incl. Fachhochschulreife)  
B.) staatl. gepr. **Designer/in, Bachelor Professional**, RSAK-Diplom

**ab Mittlere Reife**  
(auch ohne Q-Vermerk)



Kolleg: Wehrstr. 143-145, Tel.: 02242-2141  
[www.kunstkolleg-hennef.de](http://www.kunstkolleg-hennef.de)

Akademie: Wehrstr. 12, Tel.: 02242-9698860  
[www.rsak.de](http://www.rsak.de)

# Mitmachen, Staunen, Erleben - und ganz viel Neues entdecken

Auch im Herbst bietet die HUMA Shopping & Outlet in Sankt Augustin spannende Aktionen und Erlebnisse für die ganze Familie. Mit besonderen Veranstaltungen, einer neuen Shop-Eröffnung und kreativen Mitmachaktionen gibt es viele Gründe für einen Besuch.

### Phänomenta: Sinneseindrücke neu erleben

Vom 9. bis 25. Oktober ist die interaktive Ausstellung Phänomenta zu Gast in der HUMA. Hier dreht sich alles um die Wahrnehmung unserer Sinne - vom einfachen Erleben von Farben und Klängen bis hin zu komplexen Fragen wie: „Was passiert eigentlich ohne Worte zwischen meiner Umwelt und mir?“ Die Ausstellung greift die Ideen von Hugo Kükelhaus (1900-1984), dem Begründer des „Erfahrungsfeldes zur Entfaltung der Sinne“, auf. Mit spannenden Spielobjekten können Besucherinnen und Besucher spielerisch ihre Sinneseindrücke neu entdecken. Inhaltlicher Partner ist das „Erfahrungsfeld der Sinne“ auf der Zeche Zollverein in Essen. Phänomenta bietet zahlreiche Denkansätze und Gesprächsanlässe, die weit über den Besuch hinauswirken.

### Halloween-Welttag in der HUMA

Am 31. Oktober verwandelt sich die HUMA von 12 bis 18 Uhr in eine kleine Gruselwelt: Auf der Aktionsfläche vor engbers schminken zwei Kinderschminkerinnen die großen und kleinen Besucherinnen und Besucher kostenlos mit Grusel-Make-up, Glitzer-Tattoos. Ein passen-



der Foto-Hintergrund lädt zudem dazu ein, die neuen Looks direkt festzuhalten - für perfekte Erinnerungsfotos zum Halloween-Welttag.

### Neue Shops im Center

Gleich zwei spannende Neuzugänge bereichern die HUMA: Bereits am 26. September eröffnete im Erdgeschoss der Streetwear-Spezialist SNIPES und bringt trendige Mode und Sneaker nach Sankt Augustin. Ebenfalls neu ist Ravensburger - das Traditionsunternehmen mit dem blauen Dreieck hat Ende September 2025 einen Outlet Store direkt neben dem Foodcourt eröffnet. Neben Klassikern, Neuheiten und exklusiven Angeboten erwartet Familien hier auch eine betreute Spielwelt für Kinder von drei bis zwölf Jahren, die freitags und samstags zum Ausprobieren, Spielen und Staunen einlädt. Damit wächst die HUMA gleich doppelt - um urbanen Lifestyle und spielerische Erlebnisse für die ganze Familie.

### Gut erreichbar, bequem geparkt

Mit all diesen Aktionen und Neuheiten ist die HUMA auch im Herbst die perfekte Adresse für Familien, Freizeitfreunde und Shoppingbegeisterte. Zwei Stunden kostenloses Parken, eine zentrale Lage sowie eine gute Anbindung an Bus, Bahn und Radwege sorgen für einen entspannten Besuch.

### Öffnungszeiten und Informationen

Die HUMA ist montags bis samstags von 10 bis 20 Uhr geöffnet.

Alle aktuellen Infos gibt es auf [huma.de](https://huma.de) sowie auf Instagram, Facebook und TikTok unter @HumaSanktAugustin.



MIT GLITZER-TATTOOS UND FOTOPOINT

31.10. 12-18 UHR

# KINDER-SCHMINKEN

ZU HALLOWEEN

  
**HUMA**  
SHOPPING

# Rassegeflügelausstellung am 18. und 19. Oktober

Rasse- und Ziergeflügelzuchtverein  
Neunkirchen-Seelscheid, Much und  
Umgebung e.V.

An diesem Wochenende, also am 18. und 19. Oktober ist es wieder so weit, der Rasse- und Ziergeflügelzuchtverein Neunkirchen-Seelscheid, Much und Umgebung e.V. richtet in der Sülzberghalle, Klosterstraße 2 in 53804 Much, die Kreisschau für Rassegeflügel aus. Die Türe für Besucherinnen und Besucher ist am Samstag, 18. Oktober von 10 bis 18 Uhr und am Sonntag, 19. Oktober von 10 bis 14 Uhr geöffnet. Der Eintritt ist frei. Es gibt nicht nur allerlei Feder- vieh zu sehen. Man kann auch bei

Wurst, Fritten und Co sowie einem Getränk allerlei über das Hobby „Rassegeflügelzucht“ erfahren. Kommen sie schauen, staunen und erfahren sie mehr über Erhaltungszucht, vom Aussterben bedrohter Geflügelrassen und dem Versuch wichtige Genreserven zu erhalten. Wir hoffen sie am Wochenende begrüßen zu dürfen und wünschen ein erholsames Wochenende. Ihr Rasse- und Ziergeflügelzuchtverein Neunkirchen-Seelscheid, Much und Umgebung e.V



Defekte Horizontalsperre      Querdurchfeuchtung      Ausblühungen      Schimmelbefall

## WIR SANIEREN IHRE FEUCHTEN WÄNDE IM KELLER ODER WOHNBEREICH OHNE AUSSCHACHTUNG – MIT 25 JAHREN GARANTIE!

Durch Feuchtigkeit in den Wänden entstehen Schimmel, Ausblühungen und Abplatzungen durch Salze; die Bausubstanz wird angegriffen. Besteht das Problem schon länger und bleibt unbehandelt, wird die Wohnqualität eingeschränkt. Der Wert der Immobilie wird dadurch nachhaltig gemindert. Ob Eigenheimbesitzer, Architekt oder Hausverwaltung, die Firma RH WANDTROCKNUNG ist als Fachbetrieb der BKM MANNESMANN AG Ihr schneller und zuverlässiger Ansprechpartner vor Ort. Als Experten für Gebäudetrockenlegung und Sanierung beseitigen wir Feuchtigkeit und kümmern uns um Bauwerkstrockenlegung !

### GIB SCHIMMEL KEINE CHANCE!

Ausserdem beschichten wir Ihre Wände bei Bedarf nachhaltig mit BKM BIO SCHIMMELSCHUTZ, wo Schimmel, Pilz oder Bakterienbefall auftreten kann, bzw schon vorhanden ist, damit Sie sich nicht nur in Ihren 4 Wänden, sondern auch in Ihrer Haut wieder rundum wohl fühlen. Gerne erstellen wir Ihnen zeitnah und völlig kostenlos ein detailliertes Angebot !

**RH WANDTROCKNUNG mit GARANTIE**  
Rainer Hengels  
53639 Königswinter

- UNSER KOSTENFREIES ANGEBOT
- ✓ Schadensuntersuchung
  - ✓ Sanierungskonzept
  - ✓ Unverbindliches Angebot



## SIE SIND EIGENTÜMER UND HABEN PROBLEME MIT FEUCHTIGKEIT ODER SCHIMMEL IM KELLER ODER WOHNBEREICH?

Nutzen Sie als Eigentümer unseren Service der kostenlosen Schadensuntersuchung und lassen Sie sich ein unverbindliches Angebot von uns erstellen.

FEUCHTE WÄNDE

NASSE KELLER



Web: [www.bkm-bonn-königswinter.de](http://www.bkm-bonn-königswinter.de)  
Mail: [r.hengels@bkm-mannesmann.de](mailto:r.hengels@bkm-mannesmann.de)  
Direkt anrufen: 0 22 44 / 875 63 20 oder 0170 / 54 44 796

Rhein-Sieg-Kreis präsentiert sich erfolgreich auf der ExpoReal 2025 - Fokus auf Wohnungsbau und Konversion

Rhein-Sieg-Kreis (hei) - Mit einem klaren Focus auf die Themen Wohnungsbau und Konversion präsentiert sich die Wirtschaftsförderung des Rhein-Sieg-Kreises in diesem Jahr erneut stellvertretend für ihre 19 kreisangehörigen Kommunen auf der ExpoReal in München (6. bis 8. Oktober). Auf der weltweit größten Fachmesse für Immobilien und Investitionen nutzt der Kreis die Plattform, um aktuelle Projekte aus seinen Kommunen vorzustellen, Kontakte zu pflegen und Investoren wie auch kommunale Partner auf die Potenziale der Region aufmerksam zu machen. Landrat Sebastian Schuster führte am ersten Tag des insgesamt dreitägigen Messeauftritts eine Reihe von strategisch wichtigen Gesprächen, z.B. mit dem vdw - Verband der deutschen Wohnungswirtschaft und NRW.Urban. „Der Rhein-Sieg-Kreis steht für eine dynamisch wachsende Region mit hoher Lebensqualität. Gleichzeitig ist die Schaffung von bezahlbarem Wohnraum eine der zentralen Zukunftsaufgaben - insbesondere im Kontext von Konversionsflächen, die neue Chancen für nachhaltige Stadtentwicklung bieten“, betont Landrat Sebastian Schuster. Am Gemeinschaftsstand des Region Köln/Bonn e.V. informiert die Kreiswirtschaftsförderung, gemeinsam mit den diesjährigen mitausstellenden Kommunen Alfter und Sankt Augustin, über konkrete Entwicklungsflächen, laufende Bauvorhaben und Konzepte zur Revitalisierung von Brachflächen. Besonders im Fokus stehen dabei nachhaltige Nutzungskonzepte, welche Wohnungsbau, Gewerbe und soziale Infrastruktur intelligent miteinander verbinden. Der Messeauftritt dient zudem dazu, die interkommunale Zusammenarbeit innerhalb der Region weiter zu stärken. „Un-

sere Teilnahme an der ExpoReal zeigt, dass wir als Region mit einer Stimme sprechen - und dass der Rhein-Sieg-Kreis ein verlässlicher Partner für zukunftsfähige Projekte ist“, erklärt Landrat Schuster. Bereits am Ende des ersten Messtages (6. Oktober) kann ein positives Fazit gezogen werden: Zahlreiche Fachgespräche, konkrete Projektanbahnungen und ein hoher Zuspruch am Stand unterstreichen das wachsende Interesse an der Region als attraktivem Standort für Wohnen, Arbeiten und Leben.

Landrat Sebastian Schuster und Kreiswirtschaftsförderin Regina Rosenstock mit kommunalen Wirtschaftsförderern und Vertretern von Banken.



HÖRMANN  
Tore • Türen • Zargen • Antriebe

Automatik-Sektionaltore

ab 2.200 €  
inklusive Montage

Aktionsgröße:  
2.500 x 2.000 mm  
2.500 x 2.125 mm  
2.370 x 2.000 mm  
2.370 x 2.125 mm

Hörmann Automatik-Garagen-Sektionaltor in 7 Aktionsfarben, M-Sicke, Oberfläche Woodgrain und Elektroantrieb inkl. ein Handsender. Weitere Oberflächen in L-Sicke, 7 Aktionsfarben und weiteres Zubehör ist ebenfalls zu attraktiven Preisen erhältlich.

FACHGROSSHANDEL  
VIEL MEHR ALS ROLLADEN UND MARKISEN

Voss & Sohn GmbH & Co. KG • Industriestraße 79 • 50389 Wesseling • info@voss-sohn.de • Tel. 02232 51499 • 02203 9285549

Mitteilungsblatt Ruppichterorth | 64. Jahrgang | Nr. 42 | Freitag, 17. Oktober 2025 | Kw 42 | Rautenberg Media

21

Kleine Wanderung für Trauernde

**Einladung zu einer kleinen Wanderung für Trauernde**  
Neue Wege entstehen, indem wir sie gehen. (Friedrich Nietzsche)  
**Auf dem Weg sein:** Wir machen uns mit Ihnen gemeinsam auf den Weg - in der Natur in Bewegung zukommen - neue Menschen kennenzulernen - Impulse und Ideen von Gleichgesinnten zu erfahren.

- Ich bin auf dem Weg,
- meinem Lebensweg, der zur Zeit durch die Trauer um einen geliebten Menschen bestimmt wird.
  - dem gemeinsamen Weg, den ich mit dem verstorbenen Menschen viele Jahre gegangen bin und jetzt alleine weitergehe.

- meinem Weg in die Zukunft, die noch ungewiss vor mir liegt
- Wir treffen uns samstags um 10 Uhr am Parkplatz Walmwiese und gehen von dort eine Strecke von 5 bis 8 km.**  
Herzlich Willkommen sind Menschen, die sich mit der Trauer auseinandersetzen möchten und

neue Wege und Menschen kennenlernen möchten.  
Bei Interesse melden Sie sich bitte unter der Nummer des Hospizdienstes Much 02245/618090 oder schreiben uns eine Mail: [kontakt@hospizdienst-much.de](mailto:kontakt@hospizdienst-much.de)  
Termine in 2025 sind: **25. Oktober, 22. November, 20. Dezember**

SV HÖHE 1921 e. V.

Berichte und aktuelle Vereinsinformationen

**Vorschau:**  
Senioren: Sonntag, 19. Oktober, 8. Spieltag, Kreis Sieg, Kreisliga C, Staffel 7:  
SVH I - SV GW Mühleip II Anstoß: 15 Uhr  
Am kommenden Sonntag empfängt unsere Mannschaft (Tabellenplatz 6/10 P./11:15 T./6 Spiele) die Reserve des letztjährigen Kreisliga-B-Aufsteigers aus Mühleip (Tabellenplatz 14/1 P./4:22 T./6 Spiele). Diese verloren am letzten Spieltag das Kellerduell Vorletzter gegen den Letzten zu Hause gegen Herchen II mit 0:6. Daher sollte ein Sieg eigentlich Pflicht sein. Dafür hofft das Team auf die erneut große Unterstützung der Hühscher Anhänger beim Heimspiel „op d'r Hüh“.  
Weiterer Saisonverlauf der 1. Mannschaft im Oktober:  
Sonntag, 26. Oktober spielfrei (9SP)  
Alte Herren:

SVHAH spielfrei  
**ACHTUNG:** Nächstes Training am **Dienstag, 21. Oktober, 19.30 Uhr**, Sportplatz Altenherfen! Die Trainingsinfo erfolgt wie immer über die bekannten Medien an die AH.  
Walking Football: spielfrei  
Training immer montags, 18.30 bis 20 Uhr  
**Spielberichte: Senioren:**  
Sonntag, 12. Oktober, 7. Spieltag: FC Germania Windeck - SVH I 3:0 (1:0)  
Beim ungeschlagenen Tabellenführer in Dattenfeld kam unser ersatzgeschwächtes, junges Team auf dem ungewohnten Naturrasenplatz sehr gut in die Partie. Das Team von Trainer HJ. Müller erspielte sich einige sehr gute Chancen, die jedoch - wie so oft - leider ungenutzt blieben. Dafür traf der Gastgeber dann in der 32. Minute mit einem „Sonntags“-Schuss in den Torwinkel zum schmeichelhaften Pausenstand, bei dem es

eigentlich 1:2 oder 1:3 hätte stehen können, ja stehen müssen. Ein unnötiger Platzverweis kurz nach Wiederanpfeiff (48.) spielte den Hausherrn in die Karten. Und mit fast 45 Minuten in Überzahl hatte dann unser junges Team weniger entgegen zu setzen. Die Gastgeber spielten das dann routiniert aus und erzielten in der 57. und 75. Minute die beiden Tore zum Endstand. Trotz der eventuell vermeidbaren Niederlage ein Lob an das junge SVH-Team für die couragierte Leistung, vor allem in der ersten Hälfte.

**Alte Herren:**  
SVHAH spielfrei  
Walking Football: Mittwoch, 8. Oktober, Freundschaftsspiel: TuS Oberpleis WF - SVH WF 4:5  
Durch ein sehr gutes Spiel gewannen unsere WFER verdient mit 4:5 beim gastgebenden TuS in Oberpleis. Die SVH-Tore in der fairen Partie, mit der Schiri K. Nohl keine Probleme hatte, erzielten M. Urbschat (2x), M. Kothén, T. Rosenbauer sowie ein Eigentor. Alles Weitere rund um den SV Höhe zu finden unter [www.svhoehe.de](http://www.svhoehe.de)

Kirche macht Musik

Orgelkonzert mit „vier Hände und vier Füße“ am Sonntag, 19. Oktober in der Kirche St. Patricius Eitorf, Beginn 17 Uhr.  
Es spielen Dekanatsmusikerin Helga Maria Lange, Siegen. Sie ist Chorleiterin und Organistin, sie bildet nebenamtlich Kirchenmusiker für das C-Examen aus und veranstaltet monatlich Orgelmattineen.  
Organist Wilfried Gerds, Dort-

mund. War Kirchenmusiker im Dortmunder Pastoralverbund Heilige Dreikönige, Organist in der Pfarrkirche St. Barbara Do-Eving und ist seit 2019 in der Pfarrkirche St. Urbanus Do-Huckerade tätig. Der Eintritt ist frei, es wird zum Ende eine Türkollekte gehalten. Wir freuen uns auf ihren Besuch Kirchenmusiker Daniel Gitsels und der Förderverein St. Patricius Eitorf

KLEINANZEIGEN

PRIVAT & GESCHÄFTLICH

ONLINE  BESTELLEN

**rautenberg.media/kleinanzeigen**

Ihre private\* KLEINANZEIGE bis 100 Zeichen in dieser Zeitung

ab **6,99€**

\*gewerbliche Kleinanzeige ab 13,99 €

 **RAUTENBERG MEDIA**

 **HOLLÄNDER**

MEISTERBETRIEB

**ROHR-KANAL-ABFLUSS-LEITUNG**

Beraten – Planen – Ausführen

Rohrreinigung / Kanal-TV / Dichtheitsprüfungen / GaLa-Bau / Tiefbau

 **Telefon (0 22 93) 26 17**

Inhaber: Michael Holländer / Scheffenkamp 19 / 51588 Nümbrecht

Mobil 0160-7 25 29 92 / [info@hollaender-rohrreinigung.de](mailto:info@hollaender-rohrreinigung.de) / [www.hollaender-rohrreinigung.de](http://www.hollaender-rohrreinigung.de)

22

Mitteilungsblatt Ruppichteroth | 64. Jahrgang | Nr. 42 | Freitag, 17. Oktober 2025 | Kw 42 | [mitteilungsblatt-ruppichteroth.de/e-paper](http://mitteilungsblatt-ruppichteroth.de/e-paper)

Stadt, Land, zu Fuß - Rhein-Sieg-Kreis erstmalig dabei

Rhein-Sieg-Kreis (ps) - Obwohl das Zufußgehen die natürlichste Art der Fortbewegung ist, wird es häufig unterschätzt. Mit der erstmaligen Teilnahme an der bundesweiten Bewegungsaktion „Stadt, Land, zu Fuß“ möchte der Rhein-Sieg-Kreis das Zufußgehen stärker in das Bewusstsein rücken. **Jetzt anmelden**  
Die Aktion startet am Samstag, 1. November, und läuft bis Freitag,

21. November. Jeder kann kostenfrei mitmachen - sowohl einzeln als auch in der Gruppe. Egal ob im Laufverein, der Walkinggruppe, der Firma oder der Schulklasse, alle sind herzlich eingeladen. Einfach im Internet über [stadtlandzufuss.de](http://stadtlandzufuss.de) anmelden und dort die zu Fuß zurückgelegten Kilometer eintragen. Für das Smartphone steht eine App zur Verfügung. Viele kreisangehörige

Kommunen haben eigene Teams, wo man sich anschließen kann. Einzelpersonen können sich im offenen Team zusammenfinden. **Aktion steigert die Motivation**  
Das Ziel: Als Gemeinschaft möglichst viele Kilometer zu Fuß zurücklegen. Egal ob beim Wandern im Siebengebirge, Joggen am Rhein, dem Fußweg zur Schule oder einfach nur Spazierengehen in der näheren Umgebung, jeder

Kilometer zählt im Wettbewerb gegen andere Landkreise und Städte in Deutschland. Landrat Sebastian Schuster unterstützt die Aktion: „Gerade im Herbst und Winter, bei niedrigeren Temperaturen und feuchter Witterung ist es wichtig, sich viel draußen zu bewegen. Das fördert die Gesundheit und das Wohlbefinden. Ich freue mich auf eine rege Teilnahme im Rhein-Sieg-Kreis.“

Mit dem Fahrrad auf dem Jakobsweg

Wir laden ein auf Donnerstag, 30. Oktober, um 19 Uhr Kath. Pfarrheim, 53783 Eitorf, Schoellerstr. zum Vortrag:  
„Buen Camino“ Tagebuch einer Fahrradreise auf dem Jakobsweg von Köln nach Santiago de Compostella.  
Autor Jo Hagen, Köln, hat Eindrücke und Erlebnisse seiner siebenwöchigen Fahrradreise in einem Tagebuch zusammengefaßt und mit über 200 Reisefotos illustriert,

die er uns in einer Bilderschau präsentiert. Er erzählt von den Anstrengungen und Begegnungen von beeindruckenden Kirchen, Klöstern und Kathedralen auf seinem Weg. Im Anschluß an seinen Vortrag informiert uns Engelbert Krips, Eitorf, über sein Projekt, die Auberge in Muxia am Camino Finesterre. Der Eintritt ist frei, es wird einen Türkollete gehalten. Der Förderverein St. Patricius freut sich auf ihren Besuch

### MARKISE + GLASDACH

### VERLÄNGERN SIE IHRE TERRASSEN-SAISON

**19% HERBST-RABATT\***

\*im Oktober, auf Markisen und Modelle, u.a. wie Abbildung

75 JAHRE RHEINISCHE

**FRANZ AACHEN**

MARKISENMANUFAKTUR

ZELTE UND PLANEN GMBH

Infos & Termin unter: **0228 - 46 69 89**

Röhfeldstr. 27 • 53227 Bonn-Beuel • [info@franz-aachen.com](mailto:info@franz-aachen.com)

MARKISEN + MARKISENTÜCHER + WINTERGARTENBESCHÜTTUNGEN + GLASDÄCHER + TEXTILE KONFEKTION

## 10% auf alle WAREMA-Produkte im Oktober!

Auf alle WAREMA-Produkte, die im Oktober bestellt werden!  
(gilt auch auf bestehende Angebote und bis Bestelleingang 31.10.2025)

Ihre Terrasse wird zur Wohlfühlzone

20% auf LED-Licht und Heizstrahler in Lamaxa-Dächern!

Markisen

Glasdächer

Pergola-Markise

Lamellendächer

• Markisen • Jalousien • Sonnensegel • Steuerungen • Rollläden • Elektro-Antriebe • Wintergartenbeschattung • Raffstores • Plisse • Insektenschutz • **Reparaturservice** • Türen • Tore • Fenster

1996 bis 2025 – 29 Jahre

# W.A.S.

Sonnenschutz Handels GmbH

53773 Hennef  
Frankfurter Straße 11  
Telefon 0 22 42 / 86 93 93  
[info@was-sonnenschutz.de](mailto:info@was-sonnenschutz.de)  
[www.was-sonnenschutz.de](http://www.was-sonnenschutz.de)

**Besuchen Sie unsere Ausstellung möglichst mit Termin!**

Telefonisch oder online unter:  
[www.was-sonnenschutz.de/terminvergabe](http://www.was-sonnenschutz.de/terminvergabe)

Mitteilungsblatt Ruppichteroth | 64. Jahrgang | Nr. 42 | Freitag, 17. Oktober 2025 | Kw 42 | Rautenberg Media

23



## Kostenlose Schulungen zur Wiederbelebung

Björn Steiger Stiftung startet bundesweites Angebot

Winnenden. Die Björn Steiger Stiftung erweitert ihre Initiative #herzsicher: Ab sofort können Bürgerinnen und Bürger in ganz Deutschland kostenlose Schulungen zur Wiederbelebung direkt vor Ort buchen - in Vereinen, Unternehmen oder im privaten Umfeld. Ziel ist es, die Reanimationsbereitschaft in der Bevölkerung deutlich zu erhöhen und damit die Zahl der vermeidbaren Todesfälle durch plötzlichen Herzstillstand zu senken.

Rund 65.000 Menschen sterben jährlich in Deutschland am plötzlichen Herztod - das entspricht einem Todesfall alle acht Minuten. Fachleute gehen davon aus, dass durch schnellere und flächendeckende Laienreanimation bis zu 10.000 Menschenleben pro Jahr gerettet werden könnten.

„Schnelle Hilfe ist entscheidend. Deshalb machen wir die Teilnahme an Reanimationsschulungen so einfach wie möglich“, sagt Pierre-Enric Steiger, Präsident der Björn Steiger Stiftung. „Wer mindestens acht Personen zusammenbringt - ob im Wohnzimmer, Vereinsheim oder Büro - kann einen kostenlosen Schulungstermin über unsere Plattform [herzsicher.de](https://www.herzsicher.de) buchen. Ein zertifizierter Trainer kommt dann direkt vor Ort.“

### Hintergrund zur Initiative #herzsicher

Die Initiative wurde gemeinsam mit der Deutschen Herzstiftung und dem Deutschen Fußball-Bund



**Ob im Wohnzimmer, Vereinsheim oder Büro - wer mindestens acht Personen zusammenbringt, kann eine kostenlose Schulung über die Plattform [herzsicher.de](https://www.herzsicher.de) der Björn Steiger Stiftung buchen**

(DFB) ins Leben gerufen und beim DFB-Pokalfinale am 24. Mai 2025 in Berlin offiziell vorgestellt. Ziel ist der flächendeckende Aufbau eines leicht zugänglichen, kostenfreien Schulungsnetzes zur Reanimation und zum Einsatz von Automatisierten Externen Defibrillatoren (AEDs). Schirmherrin der Initiative ist Bundesgesundheitsministerin Nina Warken, die betont: „Bei einem Herzstillstand zählt jede Minute. Das muss allen klar sein. Und genauso klar muss

sein, wie wir im Ernstfall reagieren müssen. Erste Hilfe rettet Leben. Als Gesundheitsministerin unterstütze ich #herzsicher von ganzem Herzen.“

### Finanzierung und Mitwirkung

Die Schulungen sind für Teilnehmende kostenfrei. Ermöglicht wird dies durch Spenden sowie Kooperationen mit Partnern aus Zivilgesellschaft, Wirtschaft und Sport. „Damit dieses Angebot dauerhaft bestehen kann, sind wir auf die Unterstützung von Partnern und

Spenderinnen und Spendern angewiesen“, so Pierre-Enric Steiger weiter. „Gemeinsam wollen wir möglichst viele Menschen in Deutschland zu Lebensrettern machen.“

### Weitere Informationen und Anmeldung

Interessierte können sich ab sofort über die Plattform [www.herzsicher.de](https://www.herzsicher.de) anmelden, einen Schulungstermin buchen oder Teil des wachsenden Netzwerks für mehr Herzsicherheit werden.

## Jetzt auch für Sie in Ruppichteroth!

Wir freuen uns, Ihnen jetzt auch in **Ruppichteroth** unsere vielfältigen Dienste anzubieten. Koordiniert und betreut werden diese durch unsere **Diakoniestation in Nümbrecht**. Sie haben Interesse? Sie haben Fragen und Wünsche?

- Ambulante Alten- und Krankenpflege
- Vermittlung von Essen auf Rädern
- Betreuung und Unterstützung im Haushalt
- Schulung pflegender Angehöriger
- Beratung zu Pflege und Betreuung
- Hauswirtschaftliche Versorgung

### Wir freuen uns auf Sie • Rufen Sie uns gerne an!

- Silke Gelhausen • Pflegedienstleitung • Tel: 02293 / 815 64 77
- Nicole Kusenberger-Patt • stellv. Pflegedienstleitung • Tel: 02293 / 815 64 77

### Diakoniestation Nümbrecht

Wir pflegen und unterstützen Sie in Ihrem Zuhause!

Informieren Sie sich und besuchen Sie uns auf unserer Internetseite. Direkt über diesen QR-Code oder [www.diakonie-vor-ort.de](https://www.diakonie-vor-ort.de):



Jetzt auch in  
Ruppichteroth!

**DIAKONIE VOR ORT**  
Diakoniestation Nümbrecht



# „Das Goldhaus Lohmar“ wieder täglich geöffnet

## Höchster Goldpreis aller Zeiten!!!

Der Goldpreis, der im bisherigen Jahresverlauf fast 25 Prozent zulegte, erstrahlt wieder im Glanz. Gold erhält derzeit von mehreren Seiten Zulauf. Sei es durch die Aussicht auf Zinssenkungen der US-FED oder die Handelskonflikte der USA mit China um die Zoll- und Technologiestreit. Was aber in den letzten Wochen einen enormen Schub beim Gold verursacht hat, ist die US Wahl zwischen Trump und Harris. Die geopolitischen Risiken im Nahen Osten und in der Ukraine trugen ebenfalls zur Unterstützung bei, **dass wir aktuell den höchsten Goldpreis aller Zeiten haben.** Viele Kunden nutzen den hohen Goldkurs, um aus ihrem alten Goldschmuck Bares zu machen.

„Ich habe im Fernsehen eine Sendung verfolgt, wo es um den Ankauf von Goldschmuck ging und dachte mir, Omas alter Schmuck und ihr Zahngold liegt noch in der Schublade,“ sagt Anja Weber.

Seit Wochen erreichen die Goldpreise ständig neue Rekordhöhen. Das bringt immer mehr Menschen dazu, in ihren Schmuckschatullen zu kramen. Viele von ihnen entdecken dabei wahre Schätze, die sie schnell in Geld umwandeln können. So auch Anja Weber: „Da ich in den letzten Tagen immer wieder von Rekordpreisen für Gold gelesen habe, entschied ich, jetzt zu verkaufen.“ Wert des Goldschatzes: 2.750 Euro  
Wer keinen seriösen Goldankauf in seiner

Nähe findet, um dort sofort Bargeld mitzunehmen, sollte bei „**DAS GOLDHAUS LOHMAR**“ **Filiale in der Hauptstraße 65 in Lohmar** vorbeischaun, denn wer direkt ins Geschäft kommt, kann mit Bargeld nach Hause fahren. Allein in den vergangenen Jahren stieg der Goldpreis um über 50%. Ob Ringe, Broschen, Zahnkronen oder sonstiges Altgold – Gold zu versilbern, Gold zu barem Geld zu machen, liegt im Trend. Wer bisher unschlüssig war, ob sich ein Altgoldverkauf auszahlt, für den ist jetzt der richtige Zeitpunkt, um zum Beispiel Goldschmuck aus Großmutters Zeiten, Zahngold, defektes Gold oder Münzen zu verkaufen. Wer keine Verwendung mehr für sein Altgold hat, für den ist der richtige Zeitpunkt zum Verkauf gekommen.



Auch Antikschmuck, Markenuhren oder Silber werden in der „**DAS GOLDHAUS LOHMAR**“ **Filiale auf der Hauptstr. 65 in Lohmar, Tel: 02246/9259600** entgegengenommen. Neben einer seriösen und kompetenten Wertermittlung ist eine fachkundige Beratung selbstverständlich. Profitieren Sie von der Erfahrung des Unternehmens. Weitere Fragen beantwortet Ihnen „**Das Goldhaus**“ **Team** gerne vor Ort bei einer Tasse Kaffee und einem netten Gespräch.



# DAS GOLDHAUS

## Goldankauf

Batterie-  
wechsel  
5 €

**Barzahlung! Wir kaufen:**

**DAS GOLDHAUS**  
Goldankauf

**Hauptstraße 65**  
**53797 LOHMAR**

lohmar@das-goldhaus.de

**Geschäftszeiten:**  
Mo.-Fr. 11:00-16:00 Uhr  
Sa. geschlossen

**Telefon: 02246 / 9259600**  
**www.das-goldhaus.de**

**Goldschmuck**



**Silberschmuck**

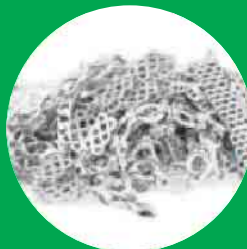

**Münzen-Barren**



**Luxus-Uhren**



**Silberbesteck**



**Zahngold**



auch  
Versilbertes

## Landesverband der Long COVID-Selbsthilfe in Nordrhein-Westfalen gegründet

Unter dem Motto „Gemeinsam stark für NRW“ will sich die Long COVID-Selbsthilfe zukünftig in einem Landesverband organisieren. Ziel ist es, ein gemeinsames Sprachrohr für Betroffene zu schaffen, politische Anliegen zu bündeln und den Austausch sowie die Zusammenarbeit der Gruppen im Land zu stärken. Die Long COVID-Selbsthilfe in Nordrhein-Westfalen ist einen großen Schritt vorangekommen. Am 10. Juli trafen sich in Düssel-

dorf erstmalig Vertreter\*innen aus landesweit regional organisierten Selbsthilfegruppen. Mirko Niederprüm, Vorstand des Long Covid Netzwerk e.V. und des Landesverbands NRW mit Geschäftsstelle in Höxter, fasst seine Eindrücke von dem Treffen so zusammen: „Wir waren begeistert, mit welchem Engagement die Selbsthilfeaktivisten am Aufbau einer starken, solidarisches Selbsthilfe-Landschaft in NRW mitwirken wollen!“ Unterstützt wurden die Selbsthil-

fe-Aktiven durch Claudia Midden-dorf, Beauftragte der Landesregie-rung für Menschen mit Behinde-rung sowie für Patientinnen und Patienten in Nordrhein-Westfalen, sowie von Matthias Heidmeier, Staatssekretär im Ministerium für Arbeit, Gesundheit und Soziales des Landes Nordrhein-Westfalen. In ihren Grußworten sicherten sie den Betroffenen weiterhin Unter-stützung zu und ermutigten sie in ihrem Engagement. Der Long-Covid-Netzwerk e.V. baut derzeit eine Selbsthilfe-Lan-desorganisation in Nordrhein-Westfalen auf und ist offen für Menschen die von Long COVID, Post COVID, PostVac und ME/CFS betroffen sind sowie deren Ange-hörige. Ziel ist - unterstützt von der Bundesarbeitsgemeinschaft Selbsthilfe von Menschen mit Be-

hinderung, chronischer Erkrän-kung und ihren Angehörigen (BAG SELBSTHILFE e.V.) - die rund 70 Long COVID-Selbsthilfegruppen in NRW zu vernetzen, zu stärken und sichtbar zu machen. Es soll eine Plattform für Austausch, Veran-staltungen und politische Inter-essenvertretung entstehen, damit die Stimme der Betroffenen nach-haltig gehört wird. Weitere Informationen zum Ver-ein und den aktuellen Aktivitäten finden Sie unter: [www.longcovidhx.de](http://www.longcovidhx.de)  
**Kontakte:**  
Mirko Niederprüm, Long-Covid-Netzwerk e.V. unter E-Mail [info@longcovidhx.de](mailto:info@longcovidhx.de) und Telefon 0176 55263828  
Roland Rischer, BAG SELBSTHILFE e.V. unter E-Mail [roland.rischer@bag-selbsthilfe.de](mailto:roland.rischer@bag-selbsthilfe.de)

### Fragen zur Verteilung?

[mail@regio-pressevertrieb.de](mailto:mail@regio-pressevertrieb.de)

[www.regio-pressevertrieb.de](http://www.regio-pressevertrieb.de)

**REGIO** • pünktlich • zielgerichtet • lokal  
PRESSE VERTRIEB GmbH  
Die Zeitungszustellgesellschaft der RAUTENBERG MEDIA KG

## Seit über 20 Jahren in Troisdorf

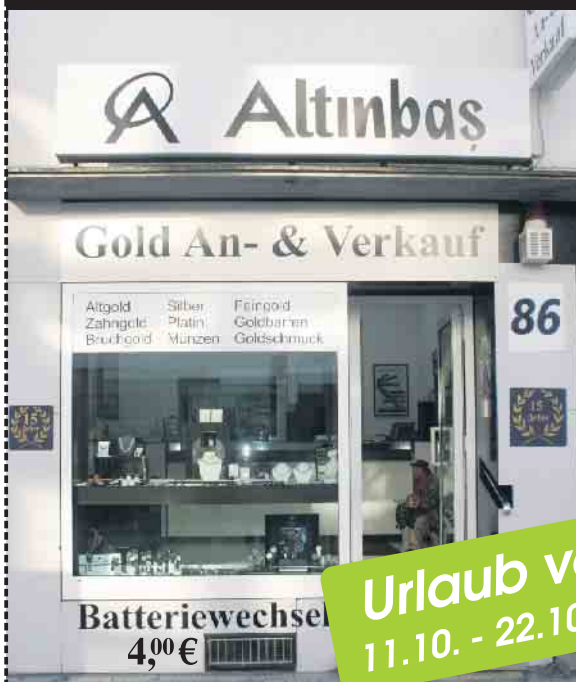

### GOLD UND SILBER ANKAUF

Sofortige Barauszahlung

Fragen Sie uns – Verkaufen Sie ihr Gold  
nicht ohne Vergleichsangebot!  
**VERGLEICH MACHT REICH!**

**Für Goldankauf bitte  
einen Termin vereinbaren!**

Infos unter: **02241 - 9744761**

Batteriewechsel 4,00 €

Große Auswahl an Trau- und  
Verlobungsringen vor Ort [www.trauringe4u.de](http://www.trauringe4u.de)

Altgold-Silber-Platin-Barren-Münzen-Besteck  
Medaillen und Zahngold (auch mit Zähnen)

Ankauf von versilbertem Besteck (80 / 90 / 100 Auflage)  
Ankauf von Marken-Uhren

**Öffnungszeiten:**  
Mo. - Fr. 10.00-17.00 Uhr durchgehend  
Sa. 10.00-14.00 Uhr  
Termine nur nach Vereinbarung

**Gerne Hausbesuche nach Terminvereinbarung! Kein Weg ist mir zu weit!**

**Kölner Straße 86 (gegenüber der Kreissparkasse) • Telefon: 02241/9744761**

# Hausbau im Einklang mit der Natur:

## Holzfertighäuser vereinen Nachhaltigkeit und Wohnkomfort

Bad Honnef. Baufamilien wünschen sich ein Zuhause, das im Einklang mit Umwelt und Natur steht. Holzfertighäuser bieten dafür die ideale Basis: Sie kombinieren nachhaltige Materialien, energieeffiziente Bauweise und gesunde Raumluf. Zudem passen sie sich flexibel an verschiedene Lebensstile an. „Mit einem Holzfertighaus betreiben Bauherren aktiven Klimaschutz, ohne auf Komfort und Design zu verzichten“, erklärt Achim Hannott, Geschäftsführer des Bundesverbands Deutscher Fertigbau (BDF).

**Natürlich, regional und CO2-sparend** Mitgliedsunternehmen des BDF nutzen ausschließlich Holz aus nachhaltiger Forstwirtschaft. In Deutschland gibt es ausreichend Holz, jährlich wächst mehr nach, als genutzt wird. Holz speichert CO2 dauerhaft und benötigt bei der Herstellung weniger Primärenergie als Beton oder Stahl. So reduziert das Baumaterial den CO2-Fußabdruck eines Hauses erheblich und bietet zugleich hohe Wohnqualität.

**Gesundes Raumklima auf natürliche Weise** Holzfertighäuser schaffen ein angenehmes Raumklima. Holz reguliert Feuchtigkeit und sorgt für eine warme, gemütliche Atmosphäre. Die verwendeten Holzelemente kommen ohne chemische Zusatzstoffe aus und fördern saubere Raumluf. „Die angenehme Wohnqualität in Holzfertighäusern erleben Baufamilien am besten in den Musterhausparcs vor Ort,“ erklärt Hannott. „Beim Betreten



Holz im Innenraum reguliert den Feuchtehaushalt und sorgt für ein angenehmes Raumklima, dass das Wohlbefinden fördert. Foto: BDF/Griffnerhaus

eines Musterhauses spürt jeder sofort die Wirkung des natürlichen Baustoffs.“  
**Effizienz und Naturverbundenheit** Die aktuellen Energiestandards erfüllt ein Holzfertighaus spielend. Dank effektiver Dämmung, luftdichter Bauweise und intelligenter Haustechnik erreichen sie KfW-Niveau ohne aufwändige Nachrüstung. Die flexible Bauweise mit industrieller Vorfertigung und Modulbauweise ermöglicht individuelle Grundrisse, kurze Bauzeiten und einfache Erweiterungen oder Umbauten. Innovative Fensterkonzepte integrieren die Natur in den Wohnraum und lassen viel nat-

ürliches Licht herein. Gleichzeitig schützen sie vor extremen Wärmeschwankungen und Überhitzung. „Das Holzfertighaus bietet idealen Wohnraum und denkt dank modernster Technik mit - heute, morgen und für kommende Generationen,“ so der

Geschäftsführer des BDF. Holzfertighäuser stehen für das nachhaltige Bauen der Zukunft. Ressourcenschonend, wohngesund und flexibel bietet sie den Baufamilien ein ideales Heim im Einklang mit der Umwelt für Generationen.

- Treppen und Geländer
- Edelstahlverarbeitung
- Balkonanlagen
- Tor und Zaunbau
- Vordächer
- Schweißfachbetrieb

Meisterbetrieb  
Seit 1998

Zertifiziert nach  
EN 1090-1 EXC2



Stahl & Metallbau

**Oliver Söntgerath**

Metallbaumeister

Hauptstraße 12  
53819 Neunkirchen-Seelscheid

Tel.: 02247 / 91 22 66  
Mobil: 0171 / 37 67 122  
Fax: 02247 / 91 22 68

Email: info@metallbau-soentgerath.de  
Web.: www.metallbau-soentgerath.de

**Bender & Bender Immobilien Gruppe**

Haben Sie eine Immobilie für unsere Käufer?

**Waldbröl oder Nümbrecht**  
Für einen Kunden suchen wir ein EFH mit viel Platz, mind. 6 Zimmern, Garten und Garage, Wfl. ab 150 m², gerne auch einen Altbau mit Renovierungsbedarf.  
Preis: offen

**Im Umkreis von Ruppichterath**  
Zukünftiges Rentner-Ehepaar sucht ein möglichst barrierefreies EFH als Altersruhesitz mit pflegef. Grdst., Wfl. ab 100 m² und mind. 3-4 Zl.  
Preis bis ca. € 280.000,-



Hier geht es zu unserem Wertermittlungs-Tool - einfach scannen und Bewertung starten!

Jetzt online eine Wert-Analyse Ihrer Immobilie anfordern - schnell, unverbindlich und kostenlos! Objektdaten eingeben und loslegen!

www.bender-immobilien.de • 0 22 91 / 9 17 49 00

**Ihr neuer Ofen kommt vom Fachmann!**



**Roßhohn 54  
53804 Much  
Tel: 02245-600908  
www.heizkamineonline.de**



Hybridöfen auch wasserführend

Unsere Marken:  
BRUNNER  
PIAZZETTA  
WIKING  
AUSTRORLAMM  
RHEA Flam  
diele  
NOVALINE

**Pelletöfen - Kaminöfen - Beratung - Montage - Service**  
Besichtigung und Beratung bitte mit Terminabsprache

## KIWi-Folk präsentiert: Saitensprung trifft Zaiten-Pfeiffer

**Saitensprung:** Die Windeck-Waldbröler Formation spielt und singt seit fast 30 Jahren leidenschaftlich Klezmer und Balkanmusik und leistet sich gelegentlich einen Seitensprung in andere Genres. Am liebsten musizieren die fünf bis acht Musiker und Musikerinnen unplugged, handgemacht bzw. mundgeblasen - so kommen die Stimmungen und Emotionen der unterschiedlichen Songs am besten zum Ausdruck.

**Zaiten-Pfeiffer - Akustisch und handgemacht: Folksongs und Lie-**

**dermacherstücke zum Zuhören und Mitsingen:** Die Zaiten-Pfeiffer spielen bekannte und fast vergessene Lieder in neuen Arrangements. Akustisch und handgemacht. In der aktuellen Besetzung kommen u. a. Drehleier, Flöten, Klarinette, Bass, Gitarre, Mandoline, Ukulele, Geige und Percussions zum Einsatz. Das Repertoire der Gruppe reicht von Folksongs und Instrumentalstücken, über Liedermacherstücke bis hin zu aktuellen deutschsprachigen und internationalen Songs

mit besonderen Texten. Eine wichtige Motivation der Gruppe ist die Spielfreude, der Spaß an der Musik und die Interaktion mit dem Publikum: Mitsingen und Mitmachen ist bei Zaiten-Pfeiffer-Auftritten nicht nur erwünscht, sondern fester Programmpunkt.

Besetzung: Gesang, Flöten, Geige: Dr. Barbara Hebborn / Drehleier, Ukulele, Autoharp: Christoph Nigg / Percussions: Dirk Wirwahn / Flöten, Klarinetten: Richard Wegmann, Gesang, Gitarre: Frank Christgen.

Sonntag, 2. November, um 18 Uhr, im Forum der Grundschule Dattenfeld, Dreifelder Kirchweg 3, 51570 Windeck-Dattenfeld.

VVK: 8 Euro (online plus VVK-Gebühren), AK: 10 Euro (jeweils inkl. gesetzl. USt.)

Kinder und Jugendliche unter 15 Jahren haben freien Eintritt.

Vorverkauf: Besucherzentrum der Naturregion Sieg, Schönecker Weg 3, 51570 Windeck-Schladeren. Online-Ticketverkauf unter [kiwindeck.ditix.shop/event/78ojnn1n4215ydm](http://kiwindeck.ditix.shop/event/78ojnn1n4215ydm).

## Bis 30. November anmelden für das Kindergartenjahr 2026/2027

im Bereich des Kreisjugendamtes

**Rhein-Sieg-Kreis (hei)** - Wer in den acht Gemeinden Alfter, Eitorf, Much, Neunkirchen-Seelscheid, Ruppichterath, Swisttal, Wachtberg und Windeck, für die das Kreisjugendamt zuständig ist, wohnt, und ein Kind für das Kindergartenjahr ab 1. August 2026 anmelden möchte, muss dies bis spätestens 30. November 2025 machen! Darauf macht das Kreisjugendamt aufmerksam! Die Anmeldung kann ab sofort erfolgen. Diese gilt für Anmeldungen in Kindertagesstätten und in der Kindertagespflege. Grundsätzlich hat jedes Kind ab

seinem ersten Geburtstag ein Recht auf einen Betreuungsplatz, sei es in der Kindertagesstätte oder in der Kindertagespflege, also bei Tagesmüttern oder -vätern.

Die Anmeldung funktioniert über das Kitaportal im Internet über [kitaportal-rhein-sieg-kreis.de](http://kitaportal-rhein-sieg-kreis.de). Auf der Startseite findet sich auch ein Link, also eine Weiterleitung, zu einer mehrsprachigen Schritt-für-Schritt-Anleitung.

„Zusätzlich zur Anmeldung im Kitaportal sollen die Eltern auch persönlich mit den Kindertageseinrichtungen Kontakt aufneh-

men!“, darauf macht Beate Schlich, Leiterin des Kreisjugendamtes, aufmerksam. Eine Anmeldung in mehreren Kindertageseinrichtungen ist ausdrücklich erwünscht; das erhöht die Chancen auf einen Betreuungsplatz. Die Platzzusagen werden von den Kindertageseinrichtungen ab dem 1. Dezember 2025 bis zum 31. Januar 2026 an die Eltern verschickt. Da es mehrere Platzzusagen geben kann, müssen sich die Eltern für eine Kita entscheiden und dieser zusagen! In der Regel schickt diese Wunsch-Kita dann in einem nächsten Schritt den Eltern ei-

nen Betreuungsvertrag. Dieser muss innerhalb von zwei Wochen unterschrieben zurückgeschickt werden.

In den Kommunen Eitorf, Neunkirchen-Seelscheid und Ruppichterath gehen zum nächsten Kindergartenjahr neue Kindertageseinrichtungen an den Start, auch für diese Einrichtungen sind ab sofort Anmeldungen möglich.

Gerade für jüngere Kinder bevorzugen manche Eltern eine Kindertagespflege. Auch in diesem Fall sollte die Anmeldung über [kitaportal-rhein-sieg-kreis.de](http://kitaportal-rhein-sieg-kreis.de) erfolgen.



## Wanderung zum Hohen Wäldchen

**25. Oktober, 13 Uhr, Treffpunkt: Wanderparkplatz bei Kilometer 3,4 an der K55 zwischen Wilberhofen und Ruppichterath**

Wir treffen uns auf dem Parkplatz und wandern bergauf zum höchsten Punkt des Windecker Ländchens. Nach einem kurzen Stück auf der Nutscheidstraße verlassen wir diese wieder und wandern durch das Naturschutzgebiet Hohes Wäldchen zurück zum Ausgangspunkt. Bei hoffentlich schönem Wetter erwarten uns einige aussichtsreiche Wegpunkte mit schönen Blicken auf das Wind-

ecker Ländchen. Die Streckenlänge beträgt ca. 9 Kilometer und es gibt keine Einkehrmöglichkeiten. Es sollte also jeder für sein „Rucksack-Picknick“ sorgen. Die Wanderung wird begleitet von Hans-Günther Schneider.

Die Teilnahme ist kostenlos, eine Anmeldung nicht erforderlich.

Veranstalter:

Tourismus Windecker Ländchen e.V.

Schönecker Weg 3

51570 Windeck/Schladeren

02292 956 202 3

[www.windecker-laendchen.com](http://www.windecker-laendchen.com)

## Angebote

### Land u. Forst

agria Einachser Motormäher & Ersatzteile  
Müller Maschinen Troisdorf, 02241-949090

### Kaufgesuch

Frau Stefan kauft  
Pelze, Lederjacken, Schreib-Nähmaschinen, Abendgarderobe, Porzellan, Zinn, Krüge, Trachten, Taschen, Uhren, Münzen, Schmuck, Zahngold, Silberbesteck, Bilder, Ölgemälde, Bernstein, Hirschgeweihe, seriöse Kaufabwicklung. TEL: 015787151734, Mo-So, 9-20 Uhr.

### Gesuche

### Kaufgesuch

### Rund ums Haus

#### Sonstiges

Renovierarbeiten rund ums Haus wie z.B. Fliesen legen, Malerarbeiten, Tapezieren, Badezimmer erneuern, Zäune legen, Pflaster erneuern und Gartenarbeit. Tel.: 01578 71 517 34



### AUTO & ZWEIRAD

Wir kaufen Wohnmobile + Wohnwagen  
Tel.: 03944-36160 www.wm-aw.de  
"Wohnmobilcenter Am Wasserturm"



### UMZÜGE

NAH-FERN-INTERNATIONAL-ÜBERSEE

### UMZÜGE DUVE

Tel.: 022 41 / 6 43 13

www.umzuege-duve.de

Verpackung-Montage aller Systeme  
Küchenmontage-Änderungen-Lagerung  
Komplettservice-Möbelaufzug

## Suche

renovierungsbedürftige

## Wohnung

zum Kauf von Privat.

Tel.: 0151/50 60 96 73

HeimWert

## FENSTERPUTZER

☎ 0 22 41-40 41 84 + 01 71-57 43 954

Für privat oder geschäftlich. www.fensterputzer-mielke.de

## TERRASSENREINIGUNG & EINFahrTEN WINTERGÄRTEN & VORDÄCHER

☎ 02241 404184 + 0171 5743954 • www.fensterputzer-mielke.de



### LAGERHALLEN

**GERHARDS**  
UMZÜGE & LAGERHAUS

- Lagerung / Lagerbox / Selfstorage
- Küchen- und Möbel Montage
- Fullservice (Ein- und Auspacken)
- National und International

Conrad-Röntgen-Str. 6-8 • 53773 Hennef • Telefon: +49 (0)2242 / 84 67 4  
www.umzuege-gerhards.de

## Familien ANZEIGENSHOP

Wir trauen uns  
am 10.08.2025 in Bonn  
um 15.00 Uhr  
in der Marienkirche

NICOLETTE RUFUS  
Der Partner  
in der Marienkirche

F 102-06  
90 x 50 mm  
ab 17,23\*

HALLO ZWILL  
Wir trauen uns heute die  
Geburt unserer Zwillinge  
Henry & Alina

GEBURT 12.1  
43 x 90 mm  
ab 52,00\*

DANKSAGUN  
Für die wohlwollenden Beweise der  
Anteilnahme beim Tode meines  
geliebten Vaters, unseres guten  
Schwiegermutter und Großvaters

Michael Musterfeld  
ausdrücken wir unseren Dank aus.

TD 12-12  
90 x 90 mm  
ab 102,96\*

WOHNUNG!  
Moderne Mehrzweck-Wohnung,  
3 ZL, 125 qm, 2-Bad, vollst. Ausst., Fuß-  
bodenheizung, großer Balkon, Gar-  
ten, komplett renoviert, nur  
geschätzt 70.000,- €! Nur  
für 20.000,- €! Nur  
Tel. 02241 260-112

K03\_15  
43 x 30 mm  
ab 17,00\*

\*inkl. MwSt., Preis variiert nach Auflage der Zeitung.

## Online Familien-Anzeigen:

für alles was wirklich zählt!

shop.rautenberg.media

Die nächste Ausgabe erscheint am:

Freitag, 24. Oktober 2025

Annahmeschluss ist am:

21.10.2025 um 10 Uhr

RAUTENBERG MEDIA Zeitungspapier –

PEFC & FSC:

Made of paper awarded the EU Ecolabel  
LIC no. NOR/011/002, supplied by Norske Skog

### IMPRESSUM

MITTEILUNGSBLATT  
RUPPICHTEROTH

### HERAUSGEBER, DRUCK UND VERLAG

RAUTENBERG MEDIA KG  
Kasinostraße 28-30 • 53840 Troisdorf  
HRA 3455 (Amtsgericht Siegburg)  
USt-ID: DE214364185  
Komplementär: Dr. Franz-Wilhelm Otten  
Tel. 02241 260-0  
willkommen@rautenberg.media

Verantwortlich gemäß § 18 Abs. 2 MStV:  
Nathalie Lang und Corinna Hanf  
Verantwortlich für den Anzeigenteil:  
Dunja Rebinski

ERSCHEINUNG wöchentlich

### RUBRIKWEISE

### INHALTLICHE VERANTWORTUNG

Ämtliche Bekanntmachungen:  
Gemeindeverwaltung Ruppichterorth  
Bürgermeister Mario Loskill  
Rathausstraße 18 • 53809 Ruppichterorth

Politik (Mitteilungen der Parteien):

CDU Marie Ortsiefer  
FDP Alexander Herking  
Bündnis 90 / Die Grünen Ruth Kühn  
BSG Hans-Ralf Voigt  
SPD Richard Rohs

Die inhaltliche Verantwortung für die Beiträge in den oben  
genannten Rubriken liegt bei den jeweils benannten Personen  
bzw. Institutionen. Die Redaktion nimmt keine inhaltliche  
Prüfung dieser Beiträge vor.

### Verteilung & rechtliche Hinweise

Kostenlose Haushaltsverteilung in Ruppichterorth. Keine  
Zustellgarantie. Einzelheft: 5,00 € zzgl. Porto (Bestellung  
über die Herausgeberin). Geschützte Warenzeichen sind  
meist nicht gesondert gekennzeichnet; fehlende Hinweise  
begründen kein Nutzungsrecht. Namentlich gekennzeichnete  
Beiträge geben nicht zwingend die Meinung der Redak-  
tion wieder.

### Pressematerial & eingesandte Inhalte

Eingesandtes Material wird nicht zurückgesandt. Ein An-  
spruch auf Veröffentlichung besteht nicht. Die Einreichenden  
haften für Inhalte, Richtigkeit und vollständige  
Quellenangaben. Mit der Einreichung wird Rautenberg Me-  
dia ein einfaches Nutzungsrecht zur Veröffentlichung in  
Print- und Onlinemedien eingeräumt – auch für Bildmate-  
rial. Die Einreichenden garantieren die Rechteinhaber-  
schaft und stellen Rautenberg Media von Ansprüchen Dritter  
frei. Bei versehentlichem Weglassen von Namens- oder  
Quellenangaben verzichten sie auf daraus entstehende An-  
sprüche. Fremdbeiträge erscheinen auf Verantwortung der  
jeweiligen Einreichenden. Die Redaktion wählt aus und be-  
arbeitet, übernimmt aber keine Haftung für Inhalte.

### KONTAKT

#### MEDIENBERATERIN

Christiane Mylenbusch  
Fon 02243 9 23 62 21  
c.mhlenbusch@rautenberg.media

#### VERTEILUNG

Regio Presse Vertrieb GmbH  
mail@regio-pressevertrieb.de  
regio-pressevertrieb.de

#### VERKAUF

Fon 02241 260-112  
verkauf@rautenberg.media

#### REDAKTION

Fon 02241 260-250 /-212  
redaktion@rautenberg.media

### RAUTENBERG MEDIA ONLINE

rautenberg.media  
facebook.de/rautenbergmedia  
instagram.de/rautenberg\_media  
vimeo.com/rautenbergmedia

#### ZEITUNG

mitteilungsblatt-ruppichterorth.de/e-paper

#### SHOP

rautenberg.media/anzeigen



- ZEITUNG
- DRUCK
- WEB
- FILM



## GRÄFLICH NESSELRODESCHES VERWALTUNG

Bist Du gerne in der Natur, interessierst Dich für moderne Waldwirtschaft und bist auf der Suche nach einem interessanten, abwechslungsreichen und zukunftssicheren Ausbildungsplatz? Dann bewirb Dich bei uns!

Wir sind als eigentümergeführtes, mittelständisches Familienunternehmen seit vielen Generationen in der Land- und Forstwirtschaft tätig. Den Schwerpunkt des Gesamtbetriebes bilden hierbei die nachhaltige und naturgemäße Bewirtschaftung der eigenen Waldflächen, sowie die verantwortungsvolle Betreuung von Fremdbetrieben durch unser forstliches Dienstleistungsunternehmen.

Wir bieten zum 1. August 2026 einen Ausbildungsplatz zum

## Forstwirt

(m/w/d)

### Aufgabengebiete sind

- Neubegründung und Entwicklung von artenreichen Mischwäldern
- Holzernte in wertholzhaltigen Laub-Nadelmischwäldern
- Unterstützung im eigenen Jagdbetrieb
- Pflege und Unterhaltung von Waldwegen

### Was wir erwarten

- Mindestens einen guten Hauptschulabschluss
- Interesse an Wald, Natur und Technik
- Körperliche Fitness und Freude an der Arbeit in der Natur
- Bereitschaft zur Arbeit im Team

### Was wir bieten

- Qualifizierte Ausbildung in einem abwechslungsreichen Umfeld
- Anstellung in einem krisenfesten Unternehmen mit einem leistungsstarken und harmonischen Team
- Platz für Deine Ideen und die Perspektive zur dauerhaften Übernahme
- Im Rahmen deiner Ausbildung bieten wir dir die Möglichkeit weitere Zusatzqualifikationen wie z.B. die Führerscheinklasse T oder den Jagdschein zu erlangen

### Ablauf der Ausbildung

Die Ausbildung dauert in der Regel drei Jahre. Die praktischen Fähigkeiten werden im eigenen Forstbetrieb, sowie in der überbetrieblichen Ausbildung am Forstlichen Bildungszentrum für Waldarbeit und Forsttechnik in Arnsberg vermittelt. Der Berufsschulunterricht findet in Blockform an der Berufsschule am Eichholz in Arnsberg statt. Für die Zeit der überbetrieblichen Ausbildung und die Berufsschulblöcke steht ein Internat zur Verfügung.

Du hast noch Fragen rund um die Ausbildung oder zu unserem Unternehmen? Dann melde Dich bei uns oder schau gerne auf unserer Website [www.nesselrode.de](http://www.nesselrode.de) vorbei.

**Wir freuen uns auf Deine Bewerbung  
(gerne auch per E-Mail) bis zum 15.01.2026.**

Gräflich Nesselrodesche Verwaltung  
D – 53809 Ruppichteroth – Herrnstein  
Telefon: 02247 / 2244  
Dein Ansprechpartner: Fabian Schreder  
E-Mail: [info@nesselrode.de](mailto:info@nesselrode.de)

VERLAGSSONDERVERÖFFENTLICHUNG

## KARRIERE



NUTZE DEINE CHANCE

## Minijobs im Weihnachtsgeschäft

### Was gilt - und worauf Bewerber jetzt achten sollten



### Warum der Bedarf steigt

Im Advent schnell die Paketmenge erfahrungsgemäß in die Höhe. Logistiker fahren Sonderschichten, der Einzelhandel verlängert Öffnungszeiten. Entsprechend werden kurzfristig Aushilfen gesucht, etwa für Lager, Zustellung oder Kasse. Die Deutsche Post DHL sprach zum Weihnachtsgeschäft 2024 von über einer Million Paketen pro Stunde in der Spitze - ein Indikator, warum Saisonjobs im Winter besonders gefragt sind.

### Rechtlicher Rahmen: 556-Euro-Minijob oder kurzfristig?

Seit 1. Januar 2025 liegt die Grenze für Minijobs bei 556 Euro monatlich. Damit sind Beschäftigte in der Regel lohnsteuerpflichtig, aber in der Sozialversicherung geringfügig; der Arbeitgeber meldet den Minijob bei der Minijob-Zentrale an. Mindestlohn und Urlaubsanspruch gelten auch für Minijobber. Als Alternative kommt die „kurzfristige Beschäftigung“ in Betracht - sie ist auf längstens drei Monate oder 70 Arbeitstage pro Kalenderjahr begrenzt und sozialversicherungsfrei, wenn sie nicht berufsmäßig ausgeübt wird. Für typische Weihnachtsaushilfen kann das passend sein, sofern die Zeitgrenzen eingehalten werden.

### Besonderheiten für Studierende und Ruheständler

Studierende dürfen in der Vorle-

sungszeit grundsätzlich höchstens 20 Stunden pro Woche arbeiten, um den günstigen Studentenstatus in der Sozialversicherung zu behalten (Ausnahmen u. a. abends/wochenends). Zusätzlich existiert eine 26-Wochen-Grenze pro Jahr, wenn die 20-Stunden-Regel zeitweise überschritten wird. Wer unsicher ist, sollte den eigenen Krankenversicherer kontaktieren. Für Bezieher einer Altersrente sind die Hinzuerdienstgrenzen seit 2023 aufgehoben: Zusatzeinkünfte aus einem Minijob sind grundsätzlich in unbegrenzter Höhe möglich; relevant bleiben Steuer- und ggf. Krankenversicherungsfragen.

### Praktische Tipps

Seriöse Anbieter nennen Stundenlohn, Einsatzzeiten und Befristung im Vertrag, führen die Anmeldung durch und zahlen mindestens den gesetzlichen Mindestlohn. Wer mehrere Minijobs kombiniert, muss die 556-Euro-Grenze in Summe beachten; wird sie überschritten, greift reguläre Sozialversicherungspflicht. Für kurzfristige Jobs zählt die Anzahl der Tage/Monate im Kalenderjahr. Ein Blick in die Anzeige- und Karriereseiten lokaler Zeitungen und Unternehmen sowie in regionale Jobbörsen lohnt - gerade Logistik, Handel und Gastronomie suchen im Dezember verstärkt.

**Die Grothe GmbH ist die deutsche Niederlassung der weltweit agierenden Urmet Group.**

Im Bereich des Gebäudemanagements und der Automatisierung ist die Urmet Group ein führender Global Player. Mit ca. 2.500 Mitarbeitern in rund 60 Ländern und einem Umsatz von ca. 300 Millionen Euro bieten wir ein starkes, internationales Umfeld.

**Für die ambitionierten Wachstumspläne in Deutschland suchen wir zum nächstmöglichen Zeitpunkt am Standort Hennef:**

## → Servicetechniker\*innen (m/w/d) in Vollzeit

### Ihre Aufgaben:

- Inbetriebnahme, Optimierung und Störungsbehebung von Urmet/Grothe-Produkten wie Audio-/Video-Sprechanlagen und Videoüberwachungsanlagen Zutrittskontroll-systemen und Alarmsystemen.
- Durchführung von Funktionsprüfungen und Parametrierungen.
- Technische Klärung von Sachverhalten mit Kunden und Lieferanten.
- Schulung und Unterstützung der Kunden Remote und on-site.
- Gelegentliche Servicefahrten bundesweit.

### Ihr Profil:

- Abgeschlossene Ausbildung in einem elektrotechnischen Bereich.
- Erfahrung im Umgang mit Türkommunikationssystemen und Videoüberwachungstechnik
- Erfahrung im Umgang mit Zutrittskontrollsystemen und Alarmtechnik wünschenswert.
- Selbstständige, eigenverantwortliche und zielorientierte Arbeitsweise.
- Sicheres Auftreten im Kundenkontakt.
- Englisch-Kenntnisse von Vorteil.

### Was wir bieten:

- Mitarbeit in der weltweit agierenden Urmet Gruppe mit über 2.400 Mitarbeitenden.
- Verantwortungsvoller und abwechslungsreicher Einsatzbereich.
- Arbeit mit modernsten Technologien in den Bereichen Gebäudesicherheit, Gebäude-kommunikation und Gebäude-Signalisation.
- Ein unbefristetes Arbeitsverhältnis.
- Flexible Arbeitszeiten (Gleitzeit).
- Leistungsgerechte Entlohnung.
- Urlaubs- und Weihnachtsgeld, 30 Tage Jahresurlaub.
- Bikeleasing über JobRad.
- Regelmäßige Weiterbildungen.

**Sind sie bereit, den Erfolg unseres Unternehmens aktiv mitzugestalten** dann freuen wir uns über ihre aussagekräftigen Bewerbungsunterlagen mit Angabe des möglichen Eintrittstermins und der Gehaltsvorstellung.

Die kompletten Bewerbungsunterlagen als PDF senden an [personal@grothe.de](mailto:personal@grothe.de) oder rufen Sie uns an, Tel.: 0 22 42 – 88 90 159. [www.grothe.de](http://www.grothe.de) Wir freuen uns auf Sie!



# Gestalte Therapie neu!

**Wir suchen zum nächstmöglichen Zeitpunkt:**

**Facharzt für Psychiatrie und Psychotherapie  
oder Psychosomatische Medizin und  
Psychotherapie (m/w/d)**

**Psychologischer Psychotherapeut (m/w/d)**

- Unbefristeter Arbeitsvertrag in einer etablierten, krisensicheren Privatklinik
- Regelmäßige Supervisionen
- Vielseitige Tätigkeit in einem multiprofessionellen Team
- Angenehme Arbeitsatmosphäre in Rheinnähe
- Mitarbeiterangebote bei namhaften Anbietern
- Betriebliche Altersvorsorge, die über die gesetzlichen Vorgaben hinaus geht
- Kostenfreie Nutzung der Trainingsfläche (Beta Klinik)

**Einfach den QR-Code scannen um alle wichtigen  
Informationen zu erhalten! Mehr auf:**  
**[www.betagenese.de/stellen](http://www.betagenese.de/stellen)**



BetaGenese Klinik - Joseph-Schumpeter-Allee 15 - 53227 Bonn - 0228 909075-500