

Lions Club Lohmar Spendenübergabe aus dem Erlös des Adventskalenders 2025



Foto-Spendenübergabe LC Lohmar Adventskalender 2025

Bericht auf Seite 6

IMMOBILIEN IN BESTEN HÄNDEN.

Seit über 30 Jahren Ihr verlässlicher Partner in Siegburg.



Verkauf & Vermietung

WEG- & Mietverwaltung

Neubauentwicklung & Bauträger

Bewertung & Beratung

dp DEUTSCH+PARTNER
IMMOBILIEN

immobilien-dp.de 02241/17430

WIR HABEN FÜR SIE OPEN HOUSE BESICHTIGUNG

Am 26.04.2026 von 10:00 bis 12:00 Uhr haben Sie die Möglichkeit, dieses exklusive sanierte Einfamilienhaus zu besichtigen.

Siebenbürgenstraße 10a
51491 Overath
Wir freuen uns auf Sie!



WIR SUCHEN FÜR SIE

Für eine Familie mit zwei Kindern suchen wir dringend ein Einfamilienhaus mit Garten in Siegburg, Sankt Augustin und Troisdorf.

ab 120 m²

ab 4 Zimmer

bis 600.000,- €



NOTDIENSTE

WIR SIND RUND UM DIE UHR FÜR SIE DA!

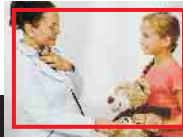

110 POLIZEI

112 FEUERWEHR



Termine jetzt auch online buchbar:
johanniter.de/hausnotruf

Der Johanniter-Hausnotruf

Zuhause und unterwegs ein gutes Gefühl.

☎ **0800 8811220 (gebührenfrei)**

JOHANNITER
Aus Liebe zum Leben

Sicherheit rund um die Uhr

Sie leben alleine? Dann sollten Sie sich für den Hausnotruf entscheiden. 24 Stunden am Tag können Sie im Notfall in Ihrer Wohnung Sprechkontakt zur Johanniter-Sicherheitszentrale herstellen. Wie geht das?

- Beim **Basispaket** tragen Sie einen Funksender bei sich, mit dem Sie die Johanniter in Notfällen per Knopfdruck kontaktieren können. Wir informieren dann sofort Ihre hinterlegten Notfallkontakte.
- Beim **Komfortpaket** buchen Sie noch unseren Schlüsseldienst dazu: unsere Mitarbeitenden sind dann immer ganz in Ihrer Nähe. Im Notfall kommen sie mit dem hinterlegten Schlüssel in kürzester Zeit vorbei und leisten Hilfe.

Testen Sie unseren Hausnotruf, unsere Erstberatung ist unverbindlich. Bei Interesse installieren wir die Geräte bei Ihnen zu Hause. Auf Wunsch liefern wir auch kontaktlos. Die Johanniter beraten Sie gerne, rufen Sie uns an. Gemeinsam finden wir heraus, welches Angebot am besten zu Ihnen passt.

www.johanniter.de/hausnotruf

A

POTHEKEN-NOTDIENST

Apotheken-Notruf 0800 00 22833

- Freitag, 17. April**
Adler-Apotheke
 Frankfurter Straße 100, 53773 Hennef, 02242 2626
- Samstag, 18. April**
Glückauf-Apotheke
 Olper Straße 31, 51491 Overath, 02204 71010
- Sonntag, 19. April**
Hubertus-Apotheke
 Hauptstraße 64, 53797 Lohmar, 02246 3636
- Montag, 20. April**
Sülzthal-Apotheke in Forsbach
 Bensberger Straße 268, 51503 Rösrath, 02205 9049150
- Dienstag, 21. April**
Löwen-Apotheke
 Hauptstraße 55, 51491 Overath, 02206 2223
- Mittwoch, 22. April**
Sülzthal-Apotheke in Rösrath
 Hauptstraße 19, 51503 Rösrath, 02205 2580
- Donnerstag, 23. April**
Forellen Apotheke
 Zeithstraße 137, 53819 Neunkirchen-Seelscheid, 02247 6033
- Freitag, 24. April**
Rosen-Apotheke
 Hauptstraße 32, 53819 Neunkirchen-Seelscheid, 02247 91790
- Samstag, 25. April**
Hirsch-Apotheke
 Hauptstraße 24-26, 53804 Much, 02245 9110311
- Sonntag, 26. April**
easyApotheke Siegburg City Dr. Irene Pigulla e.K.
 Neue Poststraße 1-3, 53721 Siegburg, 02241 8663620

Je von 9 bis 9 Uhr am Folgetag, Angaben ohne Gewähr

Rat und Hilfe

- AIDS-Hilfe Rhein-Sieg e.V.**
 Jeden Dienstag anonymer HIV-Schnelltest: 9.30 bis 13 Uhr, 02241/97 999 7
info@gesundheitsagentur.net
- Tierärztlicher Notdienst**
 In Notfällen rufen Sie bitte den Haustierarzt an, dort erfahren Sie den notdiensthabenden Tierarzt.
- Lotsenpunkt Lohmar**
 jeden Mittwoch von 10 bis 12 Uhr
 Kirchstraße 24, 53797 Lohmar
 02246/91548517
www.lotsenpunkt-lohmar.de
- Hilfe für Menschen im Alter**
 Telefon: 02241/2503133
 Fax: 02241/72525
spoddig@diakonie-sieg-rhein.de
- Freiwilligen-Agentur**
 Kontakt erfolgt über Freiwilligen-Agentur Siegburg, 02241/25 215 20

- Freiwilligen-agentur@diakonie-sieg-rhein.de
 Sprechstunden nach Vereinbarung
- Kinder- und Jugendtelefon**
 Montag bis Samstag: 14 bis 20 Uhr
 Telefon: 116111
- Selbsthilfegruppe für seelische Gesundheit**
 Emotions-Anonymous / EA
 Wir teilen im Gespräch Erfahrung, Kraft und Hoffnung, samstags ab 18.15 Uhr, Markt 1, im Club, Sankt Augustin.
 EA-Sankt-Augustin@web.de
 Silke: 0151 16573691
 Helma: 02241/9995226
- Selbsthilfe-Kontaktstelle**
 Träger: Der Paritätische NRW Landgrafenstr. 1 | 53842 Troisdorf
 Telefon 02241 94 99 99
 Montag & Mittwoch 9 - 14 Uhr

- Donnerstag 13 - 18 Uhr und nach Vereinbarung
- Ergänzende Unabhängige Teilhabe-Beratung Rhein Sieg (EUTB)**
 Träger: Der Paritätische NRW Landgrafenstr. 1 / Sieglarer Straße 100 (barrierefrei) 53842 Troisdorf
 02241 2014296
teilhabeberatung-rhein-sieg@paritaet-nrw.org
 Offene Sprechstunde: dienstags 10 bis 13 Uhr und Individuelle Beratungstermine nach Vereinbarung
 Diese Angebot richtet sich an Menschen mit Beeinträchtigungen
- Kontaktbüro Pflegeselbsthilfe Rhein-Sieg-Kreis**
 Rhein-Sieg-Kreis Landgrafenstr. 1, Troisdorf
 02241 49 39 301
pflageselbsthilfe-rhein-sieg@paritaet-nrw.org

- Angebot für pflegende Angehörige
- Tierärztlicher Ringnotdienst Rhein-Sieg**
<https://tierarzt-notdienst-rhein-sieg-kreis.de>
- Tafel Lohmar mit Bürgercafe und Lotsenpunkt**
 jeden Dienstag von 12 bis 14:15 Uhr
 kath.Pfarrzentrum Kirchstrasse 26
 02246-9570055
lohmarer_tafel@web.de
- Störungshotline der Stadtwerke-Lohmar**
 Unterbrechungen Strom- und Gasversorgung:
 0221-34645710
 Unterbrechungen der Wasserversorgung: 0174-3066046 oder online unter „störungsauskunft.de“. Hier finden Sie auch aktuelle Informationen zu bestehenden Störungen.

TRUMP lässt Edelmetalle explodieren: Höchster Gold- und Silberpreis aller Zeiten!!!



Der Goldpreis, der im bisherigen Jahresverlauf **fast 30 Prozent** zulegte, erstrahlt wieder im Glanz. **Silber** hat sich innerhalb eines Jahres **mehr als verdoppelt**. **Gold und Silber** erhalten derzeit von mehreren Seiten Zulauf. Sei es durch die Aussicht auf Zinssenkungen der US-FED oder die Handelskonflikte der USA mit China, Europa und dem Rest der Welt um die Zoll- und Technologiestreit.

Was aber in den letzten Wochen einen enormen Schub beim Gold verursacht hat, sind die geopolitischen Risiken im Nahen Osten und in der Ukraine. **Besonders durch die Angriffe der USA auf den Iran haben Gold und Silber einen neuen Höchstkurs erreicht.** Diese trugen dazu bei, dass wir aktuell den höchsten Goldpreis aller Zeiten haben.

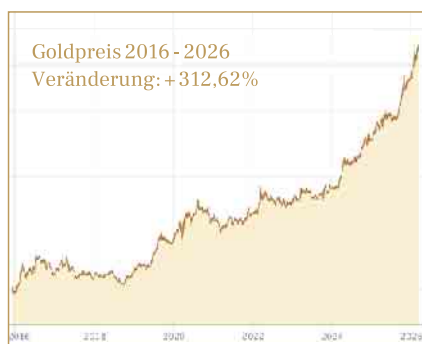

Viele Kunden nutzen den hohen Goldkurs, um aus alten Goldschmuck Bares zu machen. „Ich habe immer wieder gelesen, dass der Goldpreis wieder sein Allzeithoch erreicht hat und dachte mir, Omas **alter Schmuck und Zahngold** liegt noch in der Schublade,“ sagt Steffi Hahn. **Verkaufspreis ihrer Schätze: 3.400€**

Seit Wochen erreichen die Goldpreise ständig neue Rekordhöhen. Viele von ihnen entdecken dabei wahre Schätze, die sie schnell in Geld umwandeln können. So auch Helga Durm: „Da ich in den letzten Wochen immer wieder von Rekordpreisen für Gold gelesen habe, entschied ich, jetzt zu verkaufen.“ **Wert des Goldschatzes: 4.250 Euro.**

Wer keinen seriösen Goldankäufer in seiner Nähe findet, um dort sofort Bargeld mitzunehmen, sollte bei „**DAS GOLDHAUS LOHMAR**“ **Filiale in der Hauptstraße 65 in Lohmar** vorbeischaun, denn wer direkt ins Geschäft kommt, kann mit Bargeld nach Hause fahren.

Ob Ringe, Broschen, Zahnkronen oder sonstiges Altgold – Gold zu versilbern, Gold zu barem Geld zu machen, liegt im Trend. Wer bisher unschlüssig war, ob

sich ein Altgoldverkauf auszahlt, für den ist jetzt der richtige Zeitpunkt, um zum Beispiel Goldschmuck aus Großmutter's Zeiten, Zahngold, defektes Gold oder Münzen zu verkaufen.

Wer keine Verwendung mehr für sein Altgold hat, für den ist der richtige Zeitpunkt zum Verkauf gekommen. Auch Antikschmuck, Markenuhren oder Silber werden in der „**DAS GOLDHAUS LOHMAR**“ **Filiale auf der Hauptstr. 65 in Lohmar, Tel: 02246/9259600** entgegengenommen. Neben einer seriösen und kompetenten Wertermittlung ist eine fachkundige Beratung selbstverständlich bei uns.

Profitieren Sie von über 15 Jahren Erfahrung des Goldhaus Lohmar. Weitere Fragen beantwortet Ihnen „Das Goldhaus“ Team gerne vor Ort bei einer Tasse Kaffee und einem netten Gespräch.



DAS GOLDHAUS Goldankauf

Batterie-
wechsel
5 €

Barzahlung! Wir kaufen:

DAS GOLDHAUS
Goldankauf

Hauptstraße 65
53797 LOHMAR

lohmar@das-goldhaus.de

Geschäftszeiten:

Mo.-Fr. 11:00-16:00 Uhr

Sa. geschlossen

Telefon: 02246 / 9259600
www.das-goldhaus.de

Goldschmuck



Silberschmuck



Münzen-Barren



Luxus-Uhren



Silberbesteck



auch
Versilbertes

Zahngold



Gesund aufwachsen von Anfang an: Zertifizierung für zwei Kindertagespflegestellen in Lohmar

Kindertagespflege ist ein familiennahes Betreuungsangebot, bei dem insbesondere Kinder unter drei Jahren in kleinen Gruppen im eigenen Haushalt oder in externen Räumlichkeiten von qualifizierten Kindertagespflegepersonen betreut werden. Kindertagespflege stellt einen wichtigen Bestandteil der frühkindlichen Bildung, Betreuung und Erziehung dar.

Zwei Großtagespflegestellen der Stadt Lohmar wurden nun im Rahmen des Pilotprojekts „Kita Vital - gesunde Kindertagespflege“ als „Kita Vital“-Kindertagespflegestellen zertifiziert. Das Pilotprojekt ist Teil des Programms „GesA - Gesund Aufwachsen in der Kommune“ des Gesundheitsamtes des Rhein-Sieg-Kreises.

Das Programm unterstützt Kommunen dabei, gesundheitsfördernde Strukturen und Angebote für Kinder und Jugendliche nachhaltig zu entwickeln und umzusetzen.

Gefördert wird das Projekt durch die Techniker Krankenkasse, die die Umsetzung des Programms finanziell unterstützt.

Die Kindertagespflegestellen starteten bereits im Jahr 2024 mit

dem Pilotprojekt und wurden seitdem im Rahmen von Moduleinheiten zu Themen wie gesundheitsfördernde Ernährung, Nachhaltigkeit, Bewegung, Entspannung sowie Gesundheits- und Selbstfürsorge fachlich begleitet. Die Großtagespflegestellen „Donrather Spatzen“ und „Kinderstube Giräffchen“ entschieden sich für die Zertifizierung, reflektierten ihre pädagogische Arbeit und entwickelten ihr Konzept auf Grundlage der verbindlichen Qualitätsstandards weiter.

Die feierliche Übergabe der Zertifikate fand im Beisein von Bürgermeister Matthias Schmitz, Frank Wirtz von der Techniker Krankenkasse, Yasmin Gross von der Projektkoordination „GesA“ und Ralf Thomas, Leitung der Abteilung Verwaltung und Gesundheitsförderung des Gesundheitsamtes des Rhein-Sieg-Kreises sowie Gela Kremer, Leiterin des Amtes für Jugend und Familie, Bronja Faßbender, Abteilungsleitung Kindertagesbetreuung und Vreda Can, Fachberatung für die Kindertagespflege der Stadt Lohmar, statt.

Jil Kümmler Lutomksi, Irene Pries und Vanessa Besant von den



Die erfolgreiche Zertifizierung verdeutlicht die große Bedeutung der Kindertagespflege für ein gesundes Aufwachsen von Kindern und das Engagement der Stadt Lohmar, diese wichtige Betreuungsform weiter zu stärken und zu unterstützen.

„Donrather Spatzen“ freuten sich gemeinsam mit ihrer fachlichen Leitung Yvonne Mankel des Trägers KiTS Alternative Lebensräume über die Auszeichnung. Auch Judith Linneborn-Zemann und Patricia Lindenberg von der Großtagespflegestelle Giräffchen nahmen die Zertifizierung mit großer Freude entgegen.

Als eine von insgesamt zwei Kommunen des Rhein-Sieg-Kreises hat die Stadt Lohmar gemeinsam mit dem Gesundheitsamt

ihre Kindertagespflegepersonen aktiv auf dem Weg zur gesundheitsfördernden Kindertagespflege begleitet und das Pilotprojekt vor Ort umgesetzt. Damit leistet die Stadt Lohmar gemeinsam mit dem Gesundheitsamt des Rhein-Sieg-Kreises einen wichtigen Beitrag zur Weiterentwicklung des Gesundheitsförderungs in der Kindertagespflege und übernimmt in diesem Bereich eine Vorreiterrolle im Rhein-Sieg-Kreis.

Sonderinformation zur B484 für Anwohnerinnen und Anwohner in Donrath

Die Bauarbeiten an der B484 liegen im Zeitplan. Zum Schulstart am 13. April konnte daher die Schulstraße an der Grundschule Donrath wieder als Einbahnstraße eingerichtet werden.

Hintergrund: Die Asphaltierungsarbeiten auf der B484 sind bis hinter die Kreuzung Ellhauser Straße, bis auf Restarbeiten, abgeschlossen. Der Bring- und Holverkehr zur Schule kann die B484 an dieser Stelle Richtung Süden nutzen, sodass die zwischenzeitliche Öffnung der Schulstraße für den Begegnungsverkehr wieder entfallen kann und die Schulstraße wieder zur Einbahnstraße wird.

Die Durchfahrt durch Donrath in Richtung Kreunaaf und in andere

nördlich gelegene Ortsteile bleibt weiterhin nicht möglich. Auch Schleichwege durch die Ortschaft stehen nicht zur Verfügung. Der Verkehr im Ellhauser Weg ist auf das unbedingt erforderliche Maß zu begrenzen. Der Individualverkehr mit dem Kfz sollte - zugunsten eines zügigen Abschlusses der Restarbeiten und der Sicherheit der Schülerinnen und Schüler auf ihrem Schulweg - möglichst vermieden werden. Anwohnende südlich der Schulstraße werden gebeten, den sensiblen Verkehrsknotenpunkt wie bisher über die Burghardt zu umfahren.

Bürgermeister Matthias Schmitz zeigt sich erfreut über den planmäßigen Fortschritt: „Mir war

wichtig, dass die Sperrung so organisiert wird, dass die Bauarbeiten zügig und sicher vorankommen - und gleichzeitig der Schulweg rechtzeitig zum Schulbeginn wieder sicher ist. Ich danke allen Beteiligten herzlich dafür, dass Zeitplan und Qualität eingehalten werden konnten.“ Im Abschnitt zwischen Pappelallee und Ellhauser Weg erfolgen noch Markierungsarbeiten und Herstellung der Nähte zum Bestand. Diese können kurzfristig zu leichten Verkehrseinschränkungen führen. Da die Straße weiterhin für den Durchgangsverkehr nach Wahlscheid gesperrt bleibt, ist jedoch nur mit geringfügigen Beeinträchtigungen zu rechnen.



Die Asphaltierungsarbeiten bis hinter die Kreuzung Ellhauser Straße sind abgeschlossen.

Jugend im Austausch mit Verwaltung und Politik

Lohmarer Speed-Debating wieder gut angekommen



Auch Bürgermeister Matthias Schmitz stellte sich den Fragen und Anliegen der Schülerinnen und Schülern.

Gut vorbereitet kamen 24 Schülerinnen und Schüler der Gesamtschule Lohmar und des Gymnasiums Lohmar vor Beginn der Osterferien an die Debattiertische mit Vertretungen der Kommune. Sie stellten kritische Fragen und brachten ihre Anliegen vor. An zehn Thementischen wurden jeweils zehn Minuten lang Fragen gestellt und beantwortet sowie neue Ideen entwickelt. Sowohl die Erwachsenen als auch die Jugendlichen konnten neue Erkenntnisse über die Sichtweisen der jeweils anderen gewinnen. So erfuhr die Schülerschaft beispielsweise, wie vielfältig die Aufgaben des Ordnungsamtes und anderer Stellen sind, aus welchen Gründen manche Entscheidungen getroffen werden und wie sie ihr Recht auf Mitsprache an der ein oder anderen Stelle wahrnehmen können.

Als Expertinnen und Experten für ihre Lebenswelt konnten die Jugendlichen Anregungen geben und Stellen benennen, wo es aus ihrer Sicht hakt. Thematisiert wurden die digitale Ausstattung der Schulen, Aufenthaltsorte im öffentlichen Raum, die Gestaltung von Grünflächen sowie überfüllte Busse. Auch der Ausbau erneuerbarer Energien, Freizeitmöglichkeiten und die Angebote des Jugendamtes waren Thema, ebenso wie die Frage, wie Informationen über diese Angebote besser bei den Jugendlichen ankommen könnten. Das Speed-Debating ist ein Format der kommunalen Kinder- und Jugendbeteiligung, das zur Demokratiebildung beiträgt. Die besprochenen Themen und Anregungen werden nun ausgewertet, damit sie möglichst weitreichende Wirkung entfalten können.



24 Schülerinnen und Schüler bringen sich beim Speed-Debating ein und diskutieren mit Vertreterinnen und Vertretern der Kommune aktiv ihre Anliegen.

Smartphone-Sprechstunden der Smart.Phone.Hilfe. starten: Ehrenamtliche bieten Unterstützung für Seniorinnen und Senioren an

Die neu gegründete Smart.Phone.Hilfe. ist mit regelmäßigen Smartphone-Sprechstunden für Seniorinnen und Senioren in der Netz.Werk.Stadt., Hauptstr. 71 in Lohmar-Ort, gestartet.

Das kostenlose Angebot findet künftig regelmäßig an jedem ersten Donnerstag im Monat von 10:00 bis 12:00 Uhr und jeden zweiten Montag im Monat von 14:00 bis 16:00 Uhr statt.

Die nächsten Sprechstundentermine sind Donnerstag, 7. Mai, von 10:00 bis 12:00 Uhr, Montag, 11.

Mai, von 14:00 bis 16:00 Uhr und Montag, 8. Juni, von 14:00 bis 16:00 Uhr.

Die Smart.Phone.Hilfe. ist eine Gruppe aus 20 ehrenamtlich tätigen Seniorinnen und Senioren, die von der vhs Rhein-Sieg im Rahmen des Smart City Projekts „RBS.Mobil“ im Umgang mit ihrem Smartphone ausgebildet wurden, um ihr Wissen anschließend weiterzugeben.

Alle Informationen zu den Veranstaltungen und dem Programm in der Netz.Werk.Stadt. finden Interessierte auf www.Lohmar.de/NWS.



Bei den kostenlosen Smartphone-Sprechstunden in der Netz.Werk.Stadt. geben Ehrenamtliche ihr Wissen praxisnah weiter und unterstützen Seniorinnen und Senioren beim Umgang mit dem Gerät.

Sitzungstermine

Sämtliche Sitzungsunterlagen sind über das Rats-Informationssystem einzusehen unter: Session.Lohmar.de.

Alle Sitzungen beginnen um 18:00 Uhr im Sitzungssaal des Rathauses, Rathausstr. 4, 53797 Lohmar

Di., 21.04.: Stadtentwicklungsausschuss

Lions Club Lohmar Spendenübergabe aus dem Erlös des Adventskalenders 2025

Wie in den Vorjahren hat der Lions Club Lohmar auch im Jahr 2025 wieder seinen erfolgreichen Adventskalender verkaufen können.

Die großzügige Unterstützung Lohmarer Geschäftsleute und Gewerbetreibender war der Garant für die Gewinnausschüttung von ca. 18.000 Euro. An dieser Stelle möchten wir nochmals den Sponsoren einen besonderen Dank aussprechen.

Auf Grund der großen Kaufbereitschaft der Lohmarer ist es gelungen, 4250 Kalender zu verkaufen. Ein besonderer Dank gilt der Lohmarer Künstlerin, Rosemarie Hüttemann, die eine Collage des Stadtteils Wahlscheid gestaltetet und dem Lions Club Lohmar unentgeltlich zur Verfügung gestellt hat.

Der Erlös des Kalenders geht zu großen Teilen an vier Institutionen. Es wurden Spenden i.H. von

10.200 Euro vom 1. Vizepräsidenten, Albert Trimborn, an die Empfänger übergeben, welche die Zuwendungen wie folgt einsetzen:

- Die Kita „Die Aggerwichtel“ vertreten durch die Leiterin Frau Bröhl und die Pädagogische Beauftragte Frau Klein sowie den Träger AWO vertreten durch Herrn Damm und die Geschäftsführerin Frau König unterstützen das Projekt „BIB'for Kid“ zur Einrichtung einer Bibliothek in der Kita
- Jugendfeuerwehr: vertreten durch Herr Krämer, Unterstützung für die Gestaltung des Aktiv-Tages im Movie Park Germany
- Das Elisabeth-Hospiz, vertreten durch Frau von Wülfing,

erhält Mittel zur Anschaffung von mobilen Beatmungsgeräten

- „Ghana-Freundeskreis e.V.“: vertreten durch Frau Rusert, Mittel für eine Erweiterungsklasse bei der „Good shepherd basic school Mfuom“

Die Spendenübergabe erfolgte im Rahmen eines kleinen Empfangs, bei dem die Begünstigten ihre Projekte präsentieren konnten.

Der Lions Club Lohmar ist dankbar, wieder interessante und nachhaltige Projekte mit einer fünfstelligen Spendensumme unterstützen zu können.

Peter Snoek - LIONS-CLUB Lohmar - Beauftragter für Presse-/ Öffentlichkeitsarbeit



Kaminwelt Hennef
Kamine - Kaminöfen
Specksteinöfen - Kachelöfen

Frankfurter Str. 52 · 53773 Hennef · Tel 02242 7966 · www.kaminwelt-hennef.de

Seit über 20 Jahren in Troisdorf

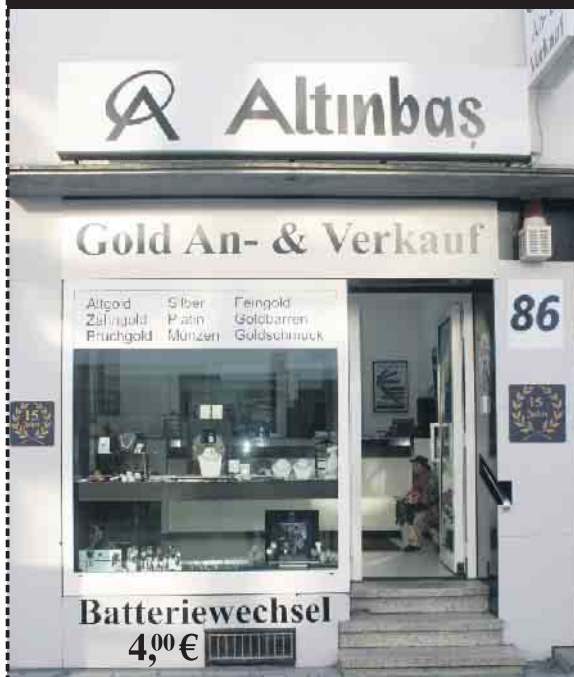

GOLD UND SILBER ANKAUF

Sofortige Barauszahlung

Fragen Sie uns – Verkaufen Sie ihr Gold
nicht ohne Vergleichsangebot!
VERGLEICH MACHT REICH!

**Für Goldankauf bitte
einen Termin vereinbaren!**
Infos unter: **02241 - 9744761**

Batteriewechsel 4,00 €

Große Auswahl an Trau- und
Verlobungsringen vor Ort www.trauringe4u.de

Altgold-Silber-Platin-Barren-Münzen-Besteck
Medaillen und Zahngold (auch mit Zähnen)
Ankauf von versilbertem Besteck (80 / 90 / 100 Auflage)
Ankauf von Marken-Uhren

Gerne Hausbesuche nach Terminvereinbarung! Kein Weg ist mir zu weit!

Kölner Straße 86 (gegenüber der Kreissparkasse) • Telefon: 02241/9744761

Konzert in Honrath am 19. April



Lohmar, im April dürfen sich die Zuhörer des Honrathers Konzerts auf eine ganz besondere Darbietung und Besetzung freuen. Mit dem „QUARTETT AM ENDE DER ZEIT“ gastieren vier herausragende Künstlerpersönlichkeiten, die sich im Herbst 2022 gefunden haben. Schon die Auswahl der Instrumente ist außergewöhnlich und verspricht einen Konzertabend der Extraklasse.

Naomi Binder, Violine; Roger Hanschel, Saxophon; Gero Körner, Piano und Attila Benkö, Tuba.

Ihre Mission: Grenzen überschreiten, Verbindungen herstellen und neue Klangwelten erschaffen. Die vielseitige Expertise von Naomi Binder, einer österreichischen Geigerin mit japanischen Wurzeln, trifft auf Roger Hanschel mit seinen virtuosen Saxophonklängen und reichhaltigen Kompositionen. Gero Körners stilistische Vielseitigkeit am Klavier und seine feinsinnige Klangkultur zwischen Klassik und Jazz ist das Brückenglied zu den kammermusikalischen Wurzeln des aus Ungarn stammenden Tubisten Attila Benkö. Es entsteht ein einzigartiges Programm, das sich selbst als symphonischen Kammer-Jazz bezeichnet.

Hier verschmelzen Originalkompositionen mit innovativen Bearbeitungen bekannter Werke aus Klassik und populärer Musik. Mit Leidenschaft, Neugier, voller Emotion, Spielfreude und künstlerischer Hingabe schlägt das Quartett eine Brücke zwischen Barock

und Beatbox, zwischen Klassik und Jazzimprovisation.

Sonntag, 19. April um 17 Uhr
Ev. Kirche Honrath, Peter-Lemmer-Weg, 53797 Lohmar-OT Honrath
Eintritt 20 Euro / Jugendliche und Studenten 10 Euro / Schüler bis zwölf Jahre frei
Vorbestellungen telefonisch unter 02206 7201 oder unter konzerte@musik-honrath.de
Ausrichter: Förderkreis für Musik in der Kirche Honrath e.V.

TERRALIVING®
TERRASSENDÄCHER | WINTERGÄRTEN | MARKISEN



- Terrassendächer
- Wintergärten
- Glasoasen • Markisen

TerraLiving GmbH
Am Turm 28 · 53721 Siegburg
+49 (0) 2241 30 15 266 · info@terraliving.de
www.terraliving.de

Tag des Wolfes

Samstag, 25. April, 10 bis 12 Uhr

Wer glaubt heute noch daran, dass der Klapperstorch die Babys bringt?

Niemand! Doch das Märchen vom „bösen Wolf“ und dem Rotkäppchen hält sich bis heute beharrlich. Deshalb sagen wir: „Rotkäppchen lügt!“ und räumen zum Tag des Wolfes mit den Märchen auf.
Treffpunkt: Naturschule Agger-

bogen, Am Aggerbogen 1, 53797 Lohmar

Leitung: NaturschulTeam und Silke Junick

Einladung: Jedermann und die NABU-Kindergruppe „Aggerfrösche“

Anmeldung:

Kontakt@Nabu-Rhein-Sieg.de

Kosten: ggf. Spenden

HÖRMANN
Tore • Türen • Zargen • Antriebe

Automatik-Sektionaltore



ab 2.200 €
inklusive Montage

Aktionsgröße:
2.500 x 2.000 mm
2.500 x 2.125 mm
2.370 x 2.000 mm
2.370 x 2.125 mm

Hörmann Automatik-Garagen-Sektionaltor in 7 Aktionsfarben, M-Sicke, Oberfläche Woodgrain und Elektroantrieb inkl. ein Handsender.
Weitere Oberflächen in L-Sicke, 7 Aktionsfarben und weiteres Zubehör ist ebenfalls zu attraktiven Preisen erhältlich.

Voss & Sohn GmbH & Co. KG • Industriestraße 79 • 50389 Wesseling • info@voss-sohn.de • Tel. 02232 51499 • 02203 9285549



Voss+SOHN
FACHGROSSHANDEL
VIEL MEHR ALS ROLLADEN UND MARKISEN

Neuer Spielplatz in Honrath eröffnet

(rmh) Lohmar-Honrath hat einen neuen Anziehungspunkt für Familien: Nach rund zwölf Monaten Bauzeit wurde am der neue Spielplatz offiziell eröffnet. Bürgermeister Matthias Schmitz durchschnitt das symbolische Band im Beisein zahlreicher Vertreterinnen und Vertreter der Lokalpolitik sowie vieler engagierter Bürgerinnen und Bürger. Schon vor Beginn der kurzen Feierstunde tummelten sich Kinder unter der Ausischt von Eltern und Großeltern auf den neuen Geräten - ein untrügliches Zeichen dafür, wie sehr dieser Ort erwartet wurde. Der modern gestaltete Spielplatz bietet eine breite Palette an Bewegungs- und Abenteuerangeboten: mehrere Klettergerüste, eine Seilrutsche, die sofort zum Lieblingsstück vieler Kinder avancierte, sowie ein Minitrampolin, das ununterbrochen in Bewe-



v.l.n.r. U. Grote, Bm M. Schmitz, B. Bäcker-Gerdes, Dr. F. Feldmann, A.B ehneke



Sofort wurden alle Spielgeräte von den Kleinen gründlich getestet

gung war. Die Anlage wurde so konzipiert, dass sie unterschiedliche Altersgruppen anspricht und sowohl motorische Fähigkeiten als auch gemeinsames Spielen fördert.

In seiner Ansprache bedankte sich Bürgermeister Schmitz ausdrücklich bei den helfenden Händen des Bauhofs, die mit großem Einsatz an der Umsetzung beteiligt waren. Er betonte, dass die Stadt bewusst auf robuste, langlebige Materialien gesetzt habe, um den Kindern langfristig einen sicheren Ort zum Spielen zu bieten. Die Baukosten beliefen sich auf rund 80.000 Euro, eine Investition, die Schmitz als „gut angelegtes Geld für die Zukunft unserer Kinder“ bezeichnete.

Sichtlich erfreut zeigte sich alle Vertreter der Stadt über die große Resonanz: Zahlreiche Kinder, Eltern und Großeltern waren zusammen mit vielen Anwohnern gekommen, um den neuen Treffpunkt im Herzen Honraths gemeinsam einzuweihen. Viele nutzten die Gelegenheit, sich auszutauschen, die neuen Geräte auszuprobieren oder einfach das fröhliche Treiben zu beobachten.

Auch das Wetter spielte mit: Zwischen stürmischen Böen und

Regenschauern öffnete sich pünktlich zur Eröffnung ein freundliches Sonnenfenster, das die Veranstaltung in ein warmes Licht tauchte - fast wie ein Gruß des Himmels zur neuen Anlage.

Mit dem neuen Spielplatz gewinnt Honrath einen lebendigen Ort der Begegnung, der Bewegung und des Miteinanders. Die ersten Stunden nach der Eröffnung ließen bereits erahnen, wie intensiv dieser Platz künftig genutzt werden wird.



Besonders begehrt war die neue Schaukel



Garten und Landschaftsbau
YILDIZ

Sichern Sie sich jetzt unsere Sommerangebote!

- Abbrucharbeiten
- Erdarbeiten
- Kanalarbeiten
- Isolierung
- Bepflasterung
- Terrassen
- Einfahrten
- Kellertrockenlegung
- Reparaturen aller Art

Auf der Mirz 2 a
53757 St. Augustin
0 22 41 97 66 95

Fax: 0 22 41-9 38 38 65
Mobil: 01 71-4 95 02 50

yildiz-gartengestaltung@t-online.de



Endlich wieder raus!

Das Outdoor-Wohnzimmer wartet

„Frühling lässt sein blaues Band wieder flattern durch die Lüfte, süße, wohlbekannte Düfte streifen ahnungsvoll das Land...“. Dieses Gedicht von Eduard Mörike aus dem Jahr 1832 ist typisch für die Epoche der Romantik, aber es beschreibt bis heute das Gefühl, das die Menschen im Frühling empfinden. Der Lenz markiert traditionell die Erneuerung in der Natur. Wir genießen die stärkere Sonneneinstrahlung und höhere Temperaturen, freuen uns an Austrieb und Blüte der Pflanzen und das Erwachen vieler Tiere aus dem Winterschlaf, die Zugvögel kehren zurück. In vielen Kulturen gibt es Frühlingsfeste und Frühlingsrituale, die die Vorstellungen von Wiedergeburt, Verjüngung, Erneuerung und Wiederauferstehung beinhalten. Meteorologisch beginnt der Frühling auf der Nordhalbkugel am 1. März - und spätestens ab dann lässt sich wahrnehmen, wie lebendig alles wird: Bienen summen an den ersten Blüten, Amseln bauen ihre Nester und der Rasen bekommt ein frisches Grün, als würde selbst er aufatmen.

Frühjahr macht Lust auf Garten

Jetzt ist der richtige Zeitpunkt, das persönliche Gartenjahr im eigenen Grün zu starten. Die Outdoor-Möbel werden entstaubt, die Terrasse auf Hochglanz gebracht und vielleicht bekommen die Blumenkästen schon den ersten bunten Frühjahrsflor. An manchen Tagen lädt ein gemütlicher Sessel in der Mittagssonne zur frühen Draußen-Siesta, dazu der typische Duft frischer Erde und das Zwitschern der Vögel - schöner lässt sich der Start in die wärmere Saison kaum genießen. Rundum entspannt lassen sich auch schon erste Pläne schmieden: Wie wäre es mit einem kleinen Frühlingsfest im Mai? Mit bunten Lichterketten, hausgemachter Limonade und Feuerschale für knisternde Abendmomente... So wird Garten schnell wieder zum liebsten Treffpunkt. Ob Stadtgarten oder ländliche Terrasse - wieder draußen zu sein, bedeutet Freiheit, Entspannung und Lebensfreude.

Armin Knauer vom Bundesver-

band Garten-, Landschafts- und Sportplatzbau (BGL) e. V. schwärmt ebenfalls von dieser Jahreszeit: „Auch für uns Profis ist das Frühjahr jedes Jahr wie ein neuer Anfang. Der Boden ist nicht mehr gefroren, die Temperaturen sind angenehm und unsere Fachleute haben sehr viel zu tun. Jetzt wird vieles umgesetzt, was von unseren Kundinnen und Kunden in den Winterwochen für ihren Garten geplant und erträumt wurde.“ Das kann die Planung und Anlage eines neuen Beetes sein, die Gestaltung einer schattigen Terrasse im sonnenverwöhnten Bereich des Grundstücks oder der Bau eines Pools für Erfrischung an heißen Sommertagen. Die Wünsche und Vorstellungen sind hier ganz individuell und können ebenso individuell von den Expertinnen und Experten für Garten und Landschaft umgesetzt werden.

Im Frühjahrsgarten gibt es viel zu tun!

Doch auch wenn keine großen Veränderungen geplant sind, ist es ratsam, sich zu Beginn des neuen Gartenjahres für einen Gartenrundgang mit dem Landschaftsgärtner oder der Landschaftsgärtnerin des Vertrauens zu verabreden. Armin Knauer: „Es gibt eine Reihe von typischen Frühjahrsaufgaben, die wir jetzt bei unserer Kundschaft durchführen. Hier oder da zeigt sich nach dem Winter eine Lücke im Beet, die mit neuen Pflanzen gefüllt werden will. An anderer Stelle ist ein Großstrauch zu beschneiden, damit er vital bleibt und sich in schöner Form entwickelt.“ Mehr noch, die Wege wollen auf Sicherheit überprüft und gereinigt, die technischen Anlagen zur Gartenbeleuchtung und -bewässerung kontrolliert und auch der Gartenteich auf Vordermann gebracht werden. Der Rasen bekommt die erste Düngung, im April wird vertikutiert, um das Moos herauszuziehen, und auch die Rosen wünschen sich Aufmerksamkeit. „Viele unserer Kundinnen und Kunden kennen inzwischen die Regel: Wenn die Forsythien blühen, werden die Rosen geschnitten“, berichtet Armin Knauer und ergänzt:



Wir genießen die stärkere Sonneneinstrahlung im Frühling und freuen uns an Austrieb und Blüte der Pflanzen. Foto: BGL

„Hierbei ist wichtig zu wissen, dass im Zeitraum vom 1. März bis zum 30. September laut Bundesnaturschutzgesetz auch in privaten Gärten nur ein schonender Form- und Pflegeschnitt erlaubt ist, um brütende Vögel zu schützen.“

Der Garten: ein Ort voller Möglichkeiten

Ob im reinen Ziergarten oder auch im Nutzgarten mit Gewächshaus: Der Garten ist jetzt jeden Tag mehr ein Ort voller Möglichkeiten. Wer sich direkt an die Realisierung seiner Wünsche machen möchte, findet auf <https://www.meintraumgarten.de/> eine Liste mit Fachbetrieben des Garten- und Landschaftsbaus in der Nähe. BGL



IHR NEUES GARTENHAUS

+++ Alles aus einer Hand +++

Lieferung, Fundament & Aufbauservice

Ihr Gartenhaus-Lieferant aus der Region. Seit 50 Jahren!

STEINHAUER 
Holzhaus GmbH
 Mehr als HOLZ!

Telefon 02683 97820
 Hauptstr. 15-19
 57635 Kircheib

www.steinhauer-holzhaus.de

Antik Galerie Rhein-Sieg-Kreis



Antiquitäten & Haushaltswaren



Kein Weg ist uns zu weit!

Kostenlose Haustermine im Umkreis von 80 km.

Wir kaufen an:

- Münzen aller Art
- Silberbesteck
- Armband & Taschenuhren
- Modeschmuck & Bernstein
- Bronze & Porzellanfiguren
- Porzellangeschirr (Meissen)
- Militaria 1.WK und 2.WK
- Alte Post & Ansichtskarten
- Alte Kugelschreiber & Füller
- Musikinstrumente
- Zinn
- Orientteppiche (Seide)
- Kleine Ölgemälde
- Antikes Spielzeug
- Römer Gläser



Ihr Ansprechpartner für unseren Rhein-Sieg-Kreis



Inhaber: C. Reinhardt
Termine nach Vereinbarung

 **02246 - 95 72 789**

oder **0177 2444 089**

0176 201 36 028

Hauptstraße 127 • 53797 Lohmar

ADFC lädt ein zu Feierabendtour mit dem Rad

Radtour zur Wahnbachtalsperre

Am Mittwoch, 29. April, startet der ADFC Lohmar die Feierabendtouren in der Radsaison dieses Jahres.



Um 16 Uhr treffen sich Interessierte zum Radeln durch den Lohmarer Wald zur Wahnbachtalsperre. Dem Wahnbach folgen wir bis zur Sieg, dann geht es auf der linken Seite der Sieg entlang. Über Siegburg führt unser Weg zurück nach Lohmar. Rückkehr ca. 18 Uhr. Treffpunkt ist der Parkplatz vor dem Gartencenter, Donrather Dreieck. Wir freuen uns auf viele Teilnehmer.

Zwischenstopp an der Wahnbachtalsperre

SEIT 24 JAHREN IN DER FUßGÄNGERZONE

SOFORT BARGELD ALTGOLD



◁ Altgold ▷ Bruchgold ▷ Münzgold ▷ Zahngold ▷ Zuchtperlen
 ▷ Schmuck ▷ Brillanten ▷ Platin ▷ Silber ▷ Uhren

Side Brillant Juwelier | Kölner Str. 59, 53840 Troisdorf | Tel.: 02241 - 126 08 56 | Mobil: 0177 590 1111

Neuer Lokalreporter stellt sich vor

Verstärkung für die Redaktion des Stadtecho Lohmar

(rmh) Rechtzeitig zum Frühling verstärkt

Ralf Marinello-Höhl die Redaktion des Stadtecho Lohmar.

Als gelernter Journalist und Werbekaufmann schlägt das Herz des Siegburgers schon sehr lange für regionale Medien.

Seit März ist der gebürtige Kölner als freier Bildjournalist im Einsatz, um über das Leben in Lohmar und Umgebung wöchentlich zu berichten.

Kontakt:

Mail: r.marinello-hoehl@

rautenberg.media

Tel.: 02241 1467951

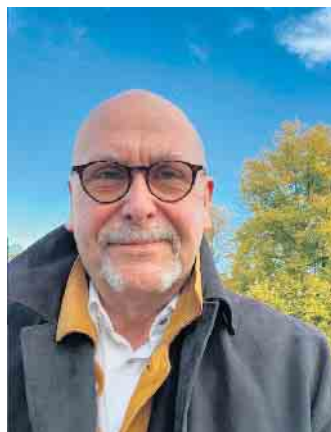

Der neue Lokalreporter des Stadtechos, Ralf Marinello-Höhl.

Dirk Molly

STOFFE · GARDINEN



Schöne Fenster & Räume

Stoffe
Gardinen
Plissee
Rollo
Lamelle

... aktuelle Modestoffe in riesiger Auswahl

Siegburg · Luisenstr. 95 · Tel. 02241 - 65308

www.dirkmolly.de

Premiere im Park: Erster AWO-Flohmarkt an der Villa Friedlinde mit 50 Ständen

Premiere unter den Bäumen: Am Sonntag, 19. April, verwandelt sich der Park der Villa Friedlinde ab 10 Uhr erstmals in eine bunte Flohmarktmeile. Die Resonanz auf die Initiative der AWO Lohmar war bereits im Vorfeld überwältigend. Dass die Entscheidung für einen eigenen Flohmarkt ein Volltreffer war, zeigte sich schnell: Die Helferinnen der Kleiderstube wurden

förmlich mit Anfragen und begeisterten Rückmeldungen überhäuft. Das Ergebnis kann sich sehen lassen: Insgesamt 50 Stände garantieren ein vielfältiges Angebot an Schätzen, Nützlichem und Kuriosum für alle Besucherinnen und Besucher.

Besonderes Konzept: Standgebühr für den Gaumenschmaus
Auch kulinarisch bietet der

Markt eine Besonderheit. Als Teil einer klassischen Standgebühr bringen alle Teilnehmerinnen und Teilnehmer einen selbstgebackenen Kuchen mit.

Dadurch erwartet die Gäste eine außergewöhnliche Auswahl an süßen Leckereien, die den Bummel durch den Park abrunden. „Wir haben offensichtlich den

richtigen Riecher gehabt“, freut sich das Team der AWO. „Jetzt hoffen wir nur noch auf strahlendes Frühlingswetter und viele gut gelaunte Gäste, die diesen Tag mit uns genießen.“

Alle Bürgerinnen und Bürger sind herzlich eingeladen, am 19. April ab 10 Uhr im Park der Villa Friedlinde vorbeizuschauen, zu stöbern und zu schlemmen.

Neue Infotafel am Eingang zu Neuhonrath

Der Verkehrs- und Verschönerungsverein Wahlscheid e.V. (VWV) errichtet entlang des 900er-Weges, den der VWV- anlässlich der 900-Jahresfeier von Wahlscheid zusammengestellt und beschilbert hat, nach und nach Info-Tafeln zur Geschichte der Region. Nun hat die Arbeitsgruppe „die Bänker“ des VWV eine von Ulrike Clever aus unserem „Team Historiker“, mit historischen Bildern zum Ortsteil Neuhonrath gestaltete Tafel am Ortseingang aufgestellt.

Sie haben Bilder und Texte zur Geschichte Wahlscheids oder den Ortsteilen? Fr. Clever freut sich auf Ihre Kontaktaufnahme.



Infotafel Neuhonrath

Weitere Informationen zu den Tätigkeiten und das Jahresprogramm des VWV finden Sie

auf www.wahlscheid.de oder kontaktieren Sie uns unter 0176-74546206.

LOHMAR Online lesen: stadtecho-lohmar.de/e-paper

STADTECHO Jede Woche in Ihrem Briefkasten

Die Seiten der Stadt ab Seite 4
Stadt Lohmar

HALLO PRESSESPRECHER/INNEN
PRESSEBEAUFTRAGTE
der **VEREINE – KIRCHEN – SCHULEN** und anderer Organisationen

Akkreditieren Sie sich gleich jetzt für das CMS-System von Rautenberg Media, um für diese Zeitung Artikel einzustellen:

<https://redaktion.rautenberg.media>

Wir freuen uns auf Sie!

RAUTENBERG MEDIA ■ ZEITUNG ■ DRUCK ■ WEB ■ FILM



Infotafel Neuhonrath



Grabbeepflanzung

Erinnerungen lebendig halten, mit Gartenarbeit Trauer bewältigen

(akz-o) Eine geschmackvolle Grabbeepflanzung zeigt Wertschätzung und erinnert an Verstorbene. Die Arbeit am Grab hilft bei der Trauerbewältigung.

Warum ist eine ansprechende Grabbeepflanzung wichtig?

Hinterbliebene finden Trost in der individuellen Gestaltung der Ruhestätte. Eine schöne Bepflanzung drückt Liebe und Gedenken aus. Die Gartenarbeit am Grab hilft, den Verlust zu verarbeiten. Deshalb pflegen viele Menschen, trotz des Trends zu pflegefreien Gräbern, lieber selbst das Grab eines geliebten Menschen, erklärt Elke Herrnberger, Pressesprecherin des Bundesverbands Deutscher Bestatter. Man kann zwischen Dauerbepflanzung und jahreszeitlich wechselnder Bepflanzung wählen, letztere erfordert mehr Pflege.

Ideen für jahreszeitliche Bepflanzung

Für den Frühling setzen Sie im Herbst Zwiebelblumen wie Hyazinthen und Krokusse. Frische Primeln, Stiefmütterchen und Hornveilchen bringen Farbe. Im Sommer eignen sich pflegeleichte Pflanzen wie Lavendel, Fetthenne und Mauerpfeffer. Für den Herbst sind Herbstenzian, Purpurglöckchen und Stacheldrahtpflanze ideal. Pflanzen Sie dicht, um kahle Stellen zu vermeiden. Im Winter blühen robuste Pflanzen wie Scheinbeere, Christrosen und Schneeglöckchen.



Foto: Bundesverband Deutscher Bestatter e.V./akz-o

Eine Bepflanzung mit Bodendeckern ist pflegeleicht. Passende Bodendecker reduzieren den Pflegeaufwand, breiten sich schnell aus und verhindern Unkraut. Dicht gepflanzt, schaffen sie eine geschlossene Decke. Solide Trittplatten erleichtern die Pflege. Efeu eignet sich für Schattenplätze und verhindert Unkraut. Heidepflanzen sind winterhart und farbenfroh. Das Vergissmeinnicht ist eine klassische Friedhofsblume mit blauen Blüten im Frühjahr. Friedhöfe tragen zum Klimaschutz und zur Artenvielfalt bei. Sie sind grüne Lungen und Rückzugsorte in Städten, anerkannt als ökologische Nischen für viele Tier- und Pflanzenarten. Der Wandel in der

Friedhofskultur führt dazu, dass Friedhofsträger Klima und Umweltschutz in ihre Planungen einbeziehen. So entstehen Insektenweiden, Areale mit Bienenstöcken oder naturbelassene Flächen, die den parkähnlichen Charakter mancher Friedhöfe betonen.

Das Wichtigste in Kürze: Eine schöne Grabbeepflanzung drückt Zuneigung und Erinnerung aus.

Der Pflegeaufwand sinkt mit geeigneten Pflanzen. Bodendecker erleichtern die Grabpflege. Mit den richtigen Pflanzen fördert man die Artenvielfalt, indem man insektenfreundliche Pflanzen wählt. Auf der Homepage des BDB | Bundesverband Deutscher Bestatter e.V. (www.bestatter.de) finden Sie weitere Antworten auf alle Fragen rund um das Thema Bestattung und Trauer.



Foto: Binnerstam/istockphoto.com/Bundesverband Deutscher Bestatter e.V./akz-o

Erledigung aller Formalitäten

Bestattungshaus



Tag und Nacht erreichbar
0 22 46 - 54 16

**53797 Lohmar
Hauptstraße 79
Pützerau 35**

**Tel.: 0 22 46 - 54 16
Fax: 0 22 46 - 30 34 90 2**



mail@bestattungen-arz.de • www.bestattungen-arz.de

Putziges aus Scheiderhöhe!

Die Dorfgemeinschaft lud zum Land-Putztag

Vom 21. März bis zum 4. April organisierten die „Stadtmaacher“ vom Stadtmarketing Lohmar wieder die Aktion „Lohmar fegt los!“. An den schon traditionellen Stadt- und Land-Putztagen nahm auch die Dorfgemeinschaft Scheiderhöhe teil und lud dazu ein.

Am Mittwoch, 1. April, trafen sich einige helfende Hände vor dem Dorfgemeinschaftshaus, um bei dieser schönen Aktion mitzumachen.

Ausgestattet von den Stadtmaachern mit Handschuhen, Müllsäcken und Greifzangen zogen wir durch Scheiderhöhe, schwärmten aber auch in Richtung Hammersbüchel, Wielpütz, Muchensiefen, Feienberg und sogar darüber hinaus aus.

Wir waren zwar positiv überrascht, dass weniger als erwartet an achtlos weggeworfenem Müll zu finden war, dennoch war die Ausbeute beachtlich: Spitzenreiter dabei waren die üblichen Verdächtigen, Verpackungen von Fast-Food-Tempeln und auch von Zigaretten.

Im Anschluss luden wir dann zu unserem ersten geselligen Beisammensein 2026 ein. Mit einem großzügig für die Dorfgemeinschaft gestifteten Grill und bei Getränken aller Art ließen wir den Abend entspannt ausklingen. Ein weiteres Highlight, das seit vielen Jahren in Scheiderhöhe



Der Landputztag in Scheiderhöhe hat sich gelohnt

stattfindet, stand dann am vergangenen Samstag, 11. April, an. Angesagt war die weit über Scheiderhöhe hinaus bekannte Inferno-Party, veranstaltet vom Förderverein der Löschgruppe Scheiderhöhe. Die zahlreichen Feier-Freudigen waren Feuer und Flamme! Uns schließlich blicken wir voraus

auf den wonnigen Monat Mai. Am 30. April stellen wir, wie gewohnt vor dem Dorfgemeinschaftshaus, einen Maibaum auf. Wir wollen uns am frühen Abend treffen, den sicherlich staute Boom schmücken und die Maianacht einläuten. Auch hier wird es wieder kulinarische Leckereien,

bei Bedarf wetterfest unter Pavillons, geben. Wir werden an der Feuerschale plaudern, möglicherweise auch das ein oder andere Liedchen singen und einen schönen gemeinsamen Abend haben. Die Dorfgemeinschaft Scheiderhöhe freut sich auf Euch!

Die Vorbereitung der 160 Bänke des VVW rund um Wahlscheid auf die Wandersaison 2026

In den nächsten Wochen seht ihr rund um Wahlscheid, bis hinein ins Naafbachtal, vermehrt wieder diese beiden Info-Schilder auf den



Frisch gestrichen

Bänken des Verkehrs- und Verschönerungsvereins Wahlscheid/Aggertal e.V. (VVW). Die Mitglieder der Arbeitsgruppe „die Bänker“ des VVW sind unterwegs und streichen und reparieren die Ruhe- und Aussichtsbänke rund um Wahlscheid.

Wenn euch etwas an den Bänken auffällt, was beschädigt ist oder fehlt, dann schickt unseren Bänkern diese Info gerne unter baenker@wahlscheid.de.

Das aktuelle Jahresprogramm des VVW findet ihr auf www.wahlscheid.de.



Frisch gestrichen

Gruppe ZWAR Lohmar2025

Die Gruppe wollte hoch hinaus!

Am Freitag, 10. April, unternahm die bisher größte Abordnung der im letzten Jahr neu gegründeten ZWAR-Gruppe aus Lohmar, mit 36 Teilnehmenden einen Ausflug in die ehemalige Bundeshauptstadt Bonn, um den Post-Tower zu besichtigen.

In dem mit 162,5 Metern höchsten Gebäude Nordrhein-Westfalens wurde unsere Besuchergruppe herzlich empfangen und in einer gut einstündigen Führung konnten wir viele Eindrücke sammeln, viel Interessantes zum Gebäude erfahren und auf der Besucherebene in der 30. Etage (von insgesamt 41 Etagen) eine grandiose Aussicht über Bonn und das Rheintal erleben.

Der Post-Tower besteht eigentlich aus zwei Hälften und wurde termingerecht von 2000 bis 2002 in äußerst transparenter Bauwei-

se und unter Einhaltung des geplanten Budgets (damals war das scheinbar noch möglich) aus Stahl und Glas aufgebaut.

Dabei sind sogar die Fußböden überwiegend aus mattiertem Glas, um Tageslicht ins Gebäude zu holen. Absolut beeindruckend auch, dass mit der Zweischalen-Technologie und einem grundwasserbasierten Kühlsystem eine übliche Klimaanlage überflüssig ist.

Nachdem wir die herrliche Aussicht aus dem 30. Stockwerk - mit tollen Erklärungen - genossen hatten, ging es mit den Hochgeschwindigkeitsaufzügen wieder hinunter und im Anschluss wurden nach einem kleinen Spaziergang durch die Rheinauen, die Erlebnisse bei Kaffee und Kuchen im Parkrestaurant Rheinaue noch ausgiebig besprochen. (Jo.Fl.)



Gruppe vor dem Post-Tower

Miteinander-Chor Wahlscheid 1879 e.V.

Rückblick auf die Mitgliederversammlung 2026



Foto: MCW

Am 6. März fand die ordentliche Mitgliederversammlung der MCW im frisch renovierten Sängershaus in Wahlscheid statt.

Nach der Begrüßung durch die 1. Vorsitzende Yvonne Giebelen-Daughtrey, wurde der verstorbenen Mitglieder gedacht und es wurden neue Mitglieder begrüßt. Nachdem sich bei einer leckeren Suppe gestärkt wurde, folgte die Tagesordnung.

Der Vorstand wurde durch die anwesenden Mitglieder im Amt bestätigt.

1. Vorsitzende Yvonne Giebelen-Daughtrey
2. Vorsitzende Verena Stepanek
1. Geschäftsführerin Elke Seegert
2. Geschäftsführer Werner Schwab
1. Kassiererin Ingeborg Schneider

2. Kassiererin Cordula Schrief
Notenwart Günther Brinkmann
Der Chor hat sich von seinem im März 2025 eingestellten Chorleiter getrennt. Bis eine neue Chorleitung gefunden wird, übernimmt Heidi Kraus wieder die Proben. Probenzeiten: montags von 20 bis 21:30 Uhr

Ort: Sängershaus Wahlscheid, Wahlscheider Str. 82

Alle, die Freude am Singen haben, sind herzlich zu einer Probe-stunde eingeladen.

Und bitte schon mal im Kalender notieren:

**Nächstes Event des MCW:
Wiesenfest „40 Jahre Sängershaus“
am 21. Juni von 11 bis 17 Uhr**

LUFTWAFFEN-MOTORSPORTGRUPPE WAHN e.V.

Anzeige

Die Luftwaffen-Motorsportgruppe WAHN e.V. führt am **20. Mai 2026** die jährliche ordentliche Mitgliederversammlung durch.
Ort: Luftwaffenkaserne WAHN (Kasinosgesellschaft, Geb. 50)
Beginn: 18:00 Uhr

Die Einladung mit Tagesordnung liegt im Vereinsgebäude aus, wird auf der Homepage des Vereins (www.luftwaffen-motorsportgruppe.de) veröffentlicht und per E-Mail versendet.
Der Vorstand

Osterweg 2026 der Sankt-Johannes-Kirchengemeinde Lohmar

30 Pilger machten sich gemeinsam auf ihren ganz persönlichen Ostermarsch von der Pfarrkirche St. Johannes Lohmar zur Abteikirche Michaelsberg in Siegburg. Unter dem Leitwort „Brannte nicht unser Herz, als er unterwegs mit uns sprach?“ begaben sie sich dabei gemeinsam auf die Suche nach Antworten, Orientierung und einem neuen Blick auf die eigene Lebens- und Glaubensgeschichte. Zu einem besonderen spirituellen Erlebnis hatte Pfarrer Francis am Samstag, 11. April, eingeladen: Der als „Osterweg 2026“ bezeichneten Pilgertour unter dem Motto „Bewegen - begegnen - besinnen“ folgten rund 30 Pilgerinnen und Pilger, um innere Einkehr, Momenten der Stille und Begegnungen mit sich und anderen Gläubigen zu erleben.

Treffpunkt war die Kirche Sankt Johannes in Lohmar, wo der Pilgerweg mit einer Begrüßung und einer geistlichen Einführung begann. Pfarrer Francis erinnerte daran, dass die österliche Zeit weit über Ostersonntag und Ostermontag hinausreicht. „Wir wollen uns gemeinsam aufmachen, um das Ostererlebnis selbst zu erfahren - auf unserem Weg und in unseren Begegnungen“, so der Geistliche. Er knüpfte an die Emmaus-Geschichte im Lukasevangelium (Lk 24,13-35) an, in der Jesus zwei seiner Jünger ein Stück des Weges begleitet, ohne dass sie ihn erkennen. Die beiden sind enttäuscht, erschöpft und voller Fragen von den zahlreichen Ereignissen der vergangenen Tage. Dem vermeintlich Fremden schütten sie während des Gehens ihr Herz aus, berichten von ihrer Trauer, ihrer Ratlosigkeit und Verzweiflung. Der Fremde geht auf ihre Sorgen ein und während er sprach, spürten die beiden eine innere Wärme, ein Aufleuchten von Hoffnung - später beschrieben sie es so: „Brannte nicht unser Herz in uns, als er unterwegs mit uns sprach?“

Die Pilger aus Lohmar machten sich auch auf den Weg, um diesen besonderen Moment der Nähe Gottes zu spüren - denn „wo zwei oder drei in meinem Namen ver-

sammelt sind, da bin ich mitten unter ihnen“.

Ein Weg durch Natur, Geschichte und Begegnung

Von Sankt Johannes führte die Strecke über den Aggerweg, vorbei an der Lohmarer Burg und dem Campingplatz, hinein in den Lohmarer Wald. Die Gruppe wanderte entlang der alten Schienen der ehemaligen Aggertalbahn, liebevoll als „Luhmerer Grietchen“ bezeichnet.

Auf halber Strecke setzte Pfarrer Francis einen meditativen Impuls: Durch bewusstes Atmen sollten die Teilnehmenden ihre Verbindung zur Natur und zur Schöpfung erspüren.

Die dritte Station lag auf dem Alten Friedhof in Siegburg. Dort stand das Thema „Beim Namen nennen“ im Mittelpunkt - angelehnt an die Begegnung Jesu mit Maria Magdalena (Joh 20,1-18). Jede Pilgerin und jeder Pilger zog den Namen eines anderen Teilnehmenden, um das nächste Wegstück bewusst zu zweit mit diesem zunächst noch „Fremden“ zu gehen und einander ein wenig kennenzulernen.

Ankunft auf dem Michaelsberg - Segen, Schatz und Gemeinschaft

Über die Holzgasse führte der Weg hinauf zum Kloster Michaelsberg,

wo die Pilger bereits von drei Priestern des Ordens der Unbeschuhten Karmeliten empfangen wurden. 2013 zogen insgesamt sechs Ordensbrüder in den Karmel Michaelsberg. Sie feiern dort täglich Gottesdienste in der Abteikirche oder der Krypta und sind seelsorglich in Siegburg, Lohmar, Sankt Augustin und Niederkassel-Nord tätig.

In der Anno-Kirche begrüßten die Mönche ihre Gäste ganz offiziell und sehr herzlich.

Als besondere Überraschung hatte Pfarrer Francis eine „Schatzfindung“ vorbereitet: Jede Teilnehmerin und jeder Teilnehmer durfte sich eine buntes Glas-Perle von einem grünen Samtkissen nehmen sowie ein rotes Geschenkband mit dem Segenspruch:

„Der Herr segne dich und zeige dir den Platz, an dem er dich braucht. Der Herr beschütze dich und erfülle dein Herz mit Freude.“ Diese denkwürdige Schleife banden sich die Pilger gegenseitig als Zeichen der Verbundenheit ums Handgelenk.

Zum Abschluss lud das Kloster in seinen Essensaal ein. Zur Auswahl standen deftige Gulaschsuppe und köstliche Minestrone mit frischen Brötchen. Auf diese Wei-



Inge Augenstein, die Küsterin der kath. Kirchen in Neuhonrath und Wahlscheid konnte sehr kenntnisreich aus dem Leben von Erzbischof Anno II. von Köln berichten, der 1064 das Benediktinerkloster auf dem Michaelsberg gründete und sich nach seinem Tod im Dezember 1075 auch in seinem Lieblingskloster in Siegburg beisetzen ließ. Noch heute kann an seinem Schrein auf dem Michaelsberg (Bild 9) Andacht gehalten werden. (Foto Ulrike Clever)

se geistig und körperlich gestärkt traten die Pilgernden den Rückweg an.

Der „Osterweg 2026“ endete in großer Dankbarkeit - für die gemeinsamen Schritte, die Begegnungen und die spirituellen Impulse, die viele noch lange begleiten werden.

(Text und Bilder von Ulrike Clever)



Die Pilgergruppe am Start vor der Kirche Sankt Johannes in Lohmar. Ganz rechts Pfarrer Francis, der die spirituelle Wanderung anbot. Ganz links Paul Höher und Michaela Röhrig vom Repaircafé, die mit ihrer Hündin die Wanderung durch den Lohmarer Wald anführten. (Foto Ulrike Clever)



Spargelzeit im Lokal

Wenn im Frühjahr die Spargelsaison beginnt, landet das beliebte Gemüse wieder auf vielen Speisekarten in der Region. Ob klassisch oder modern interpretiert, Spargelgerichte bieten eine große Vielfalt und sprechen unterschiedliche Geschmäcker an.

Spargel klassisch mit Fleisch

Traditionell wird Spargel häufig mit Fleisch serviert. Besonders beliebt ist die Kombination mit gekochtem Schinken oder Schnitzel. Dazu kommen meist Salzkartoffeln und eine Sauce Hollandaise. Diese Zubereitung gilt als fester Bestandteil der Saisonküche und ist in vielen Restaurants zu finden. Auch regionale Betriebe setzen dabei oft auf Produkte aus der Umgebung, was den Geschmack zusätzlich prägt.

Leichte Varianten mit Fisch

Wer es etwas leichter mag, greift zu Spargelgerichten mit Fisch. Gebratener Lachs oder zartes Zanderfilet harmonieren gut mit dem milden Aroma des Spargels. Ergänzt wird das Gericht häufig durch frische Kräuter, Zitronennoten oder eine leichte Butterso-

ße. Diese Kombinationen bieten eine ausgewogene Alternative zu den eher deftigen Fleischgerichten.

Vegetarische Ideen im Trend

Auch vegetarische Spargelgerichte gewinnen an Bedeutung. Restaurants setzen zunehmend auf kreative Kombinationen, etwa mit neuen Kartoffeln, Rührei oder Pasta. Frische Salate mit grünem und weißem Spargel oder Gerichte mit saisonalem Gemüse zeigen, wie vielseitig sich das Frühlingsgemüse einsetzen lässt. Dabei stehen oft regionale Zutaten und eine schonende Zubereitung im Vordergrund.

Regionale Vielfalt genießen

In der Region nutzen viele Gastronomiebetriebe die Spargelsaison, um ihre Speisekarten anzupassen. Gäste haben so die Möglichkeit, unterschiedliche Zubereitungsarten auszuprobieren und neue Geschmacksrichtungen zu entdecken. Ein Besuch im Restaurant während der Spargelzeit lohnt sich daher besonders, um die saisonale Küche in ihrer ganzen Vielfalt zu erleben.

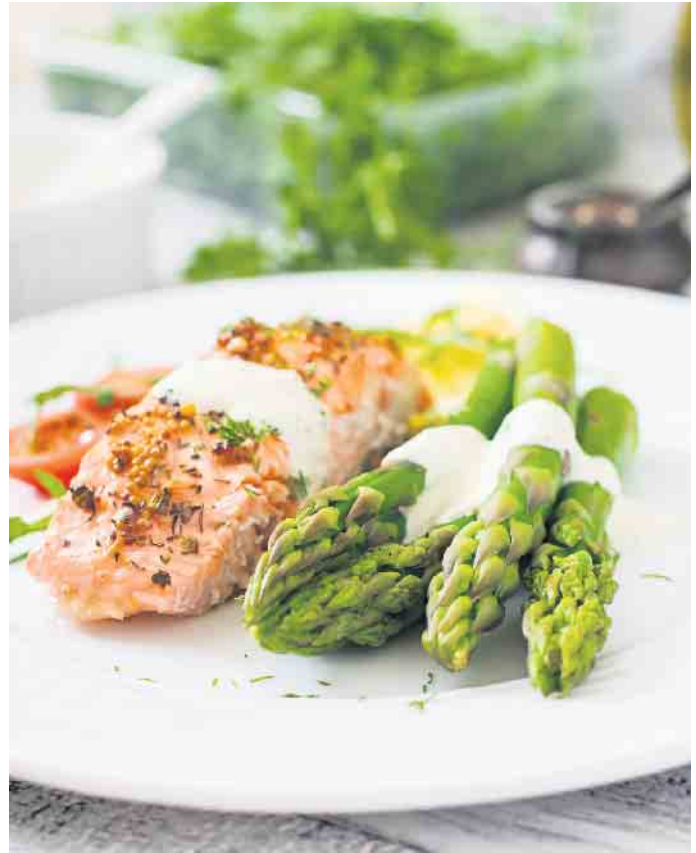

Kulinarischer Eventkalender

Restaurant Alt Lohmar

Spargelzeit

Wir haben für Sie eine leckere Auswahl an Spargelvariationen. Kombinieren Sie gerne vegetarisch, mit Fisch oder Fleisch.

In diesem Jahr finden Sie unsere Spargelgerichte in der neuen À-la-carte-Karte.

Mittagstisch

Probieren Sie unseren beliebten Mittagstisch vor Ort oder auch zum Mitnehmen. Sie haben die Auswahl aus sechs Wochengerichten und jeden Freitag zusätzlich ein Fischgericht.

**Besuchen Sie uns gerne
von 11:30 - 14:00 Uhr.**

Inh.: André Decker Tel.: 02246 - 5556 Öffnungszeiten:
Frouardplatz 8 info@alt-lohmar.de Mi-Mo: 11:30 - 14:00 Uhr
53797 Lohmar www.alt-lohmar.de 17:30 - 21:30 Uhr

TV Lohmar Basketball: Alle Teams verlieren

U16.1 und U18 mit schwacher Freiwurfausbeute

Nach dem knapp verlorenen Hinspiel bei BG Bonn 2 hatten sich die Lohmarer Wiedergutmachung vorgenommen, gerieten aber zunächst in Rückstand, ehe sie mit einem 8-0-Lauf das Spiel drehen konnten und mit einer 20-18-Führung aus dem Viertel gingen. Das zweite Viertel begann wiederum mit einem 8-0-Lauf, den so erspielten Vorsprung konnte der Gegner bis zur 15. Spielminute beim 35-35 ausgleichen. Danach spielten bis zur Halbzeit aber fast nur noch die Lions - 47-37 nach 20 Spielminuten. Bonn kam nach der Halbzeit besser ins Spiel, die Lohmarer agierten zwar in der Offense ganz ansehnlich, bekamen aber in der Defense keinen Zugriff auf ihre Gegenspieler. So war der Vorsprung Mitte des Viertels bereits perdu, bis zur Viertelpause hatten beide Teams jeweils einen Lauf - Bonn führte zum Viertelenende knapp: 66-67. Im letzten Viertel ein Dreierfestival (jeweils vier erfolgreiche Dreier beider Teams) bei einem sehr offenen Spiel, die Lions scheiterten in der Crunch-Time an ihrer schwachen Freiwurfausbeute und verloren am Ende mit 89-92. Beim BSV Roleber trat die U16.1 der Lohmar Lions an, ihre Anfangsführung hätte bei besserer Frei-



U18 nicht immer so fokussiert in der Defense

wurfquote sogar noch besser ausfallen können als 11-4 Mitte des Viertels, aber auch so führte das Team zum Ende des ersten Spielabschnitts mit 19-12. Auch im zweiten Viertel beherrschten die Lohmarer das Spiel, hörten aber unvermittelt in der 17. Spielminute beim Stand von 35-24 auf zu spielen und mußten so den Gegner bis zur Halbzeit noch auf 35-33 herankommen lassen. Im dritten Viertel kaum noch effektive Angriffe der Lions - und

wenn - wurden sie vom Gegner gefoult, was in Verbindung mit einer weiterhin desaströsen Freiwurfausbeute (5 von 15 in diesem Viertel) dafür sorgte, dass das Viertel sehr deutlich an den Gegner ging - Spielstand nach 30 Minuten 46-59. Der Auftakt des letzten Viertels verlief ausgeglichen, sämtliche Punkte des Gegners wurden von einem gegnerischen Spieler erzielt - 58-71 in der 35. Spielminute.

Dann raffte das Team sich trotz kleiner Besetzung noch Mal zu einer Energieleistung auf, holte Punkt um Punkt auf, schaffte aber am Ende doch keine Wende des Spiels, sondern unterlag am Ende bei einer Freiwurfquote von 11 Treffern bei 32 Versuchen mit 73-75. In weiteren Spielen verlor die U14 gegen Telekom Baskets 4 mit 51-100 und die Herren 1 bei Tabellenführer Bad Münstereifel mit 67-91.



U16.1: Der Gegner ist eindeutig größer: Nico Alvani beim Kampf um den Ball



U14 trotz einiger guter Aktionen (Hier Jonas Südholt) chancenlos gegen Telekom Baskets



J-Steinreinigung

Warum neu machen, wenn man reinigen kann!

Wir reinigen für Sie:

Fassaden, Terrassen, Einfahrten, Klinker, Dächer



Wir verwenden einen Hochdruckreiniger, der mit 80% Luft und nur 20% Wasser arbeitet.

Wir versiegeln den Stein, nach der porentiefen Reinigung, mit einer Schutzmischung aus eigener Herstellung.

Durch diese Versiegelung garantieren wir, dass für Jahre keine Algen, kein Moos und kein hartnäckiger Schmutz mehr auftreten.

Nach der Reinigung verfugen wir die Fugen auf Ihren Wunsch erneut mit verschiedenen Sandarten.



☎ 02246 - 957 48 12

oder 0179 114 66 81

www.j-steinreinigung.de

J-Reinigung@gmx.de

Hauptstraße 127
53797 Lohmar

**Inhaber
A.Reinhardt**



Wir freuen uns über Ihren Anruf!

Unser Angebot:

Wir rechnen nicht nach Quadratmetern, sondern bieten Ihnen Pauschalpreise an.

Tanz mit der Maus im WDR Funkhaus

Zwei Gruppen der Ballettschule im Hofgarten durften gemeinsam mit Doris Schuster-Weber beim großen Maus-Konzert auftreten

Beim großen Maus-Konzert im WDR Funkhaus Köln erlebten Kinder und Familien einen Nachmittag voller Musik, Bewegung und echter Maus-Magie. Mitten im Geschehen: Doris Schuster-Weber und zwei Gruppen der Ballettschule im Hofgarten, die gemeinsam mit der Maus das Thema „Tanz mit der Maus“ lebendig werden ließen. Unterstützt von den Choreografinnen Katia Dethiarova und Yasemin Akmann präsentierten die jungen Tänzerinnen einen ausdrucksstarken Showtanz, der das Publikum sofort in seinen Bann zog. Zu den Live-Klängen von „Hedwigs Theme“ und „Abracadabra“ von Lady Gaga verwandelte sich die Bühne in eine funkelnde Fantasiewelt - präzise, kraftvoll und voller Spielfreude.

Was diesen Auftritt besonders machte: Die Kinder im Publikum ließen sich unmittelbar anstecken. Viele standen auf, tanzten mit, klatschten im Rhythmus und folgten begeistert den Bewegungen auf der Bühne. Auch die Eltern waren sichtlich berührt und ließen sich von der Energie der Tänzerinnen mitreißen. Die Verbindung aus Live-Musik, Tanz und der warmherzigen Präsenz der Maus erfüllte das Motto des Tages auf wunderbare Weise. Natürlich durfte die Maus



Zwei stolze Kindergruppen im WDR Funkhaus

selbst nicht fehlen: Sie begrüßte die Tänzerinnen persönlich, winkte den Kindern zu und sorgte für strahlende Gesichter und unvergessliche Momente. Das Maus-Konzert zeigte eindrucksvoll, wie Tanz Kinder stärkt, verbindet und begeistert. Die Ballettschule im Hofgarten präsentierte sich als

kreativer Partner, der jungen Menschen ermöglicht, auf großen Bühnen zu wachsen und Kultur hautnah zu erleben.

Ein rundum gelungenes Event, das noch lange nachklingen wird - voller Freude, Bewegung und echter Maus-Magie.

MARKISEN FRÜHLINGSGEFÜHLE



75 JAHRE RHEINISCHE
FRANZ AACHEN
ZELTE UND PLANEN GMBH

Tel. 0228 466989 info@franz-aachen.com
Große Ausstellung: Röhfeldstraße 27 | 53227 Bonn-Beuel



MARKISEN | MARKISENTÜCHER | WINTERGARTENBESCHATTUNGEN | GLASDÄCHER | TEXTILE KONFEKTION



Showtanz mit der Maus

Der TV08 Lohmar e.V. informiert:

Zumbakurs hat noch Plätze frei

Bewegen und dabei richtig Spaß haben?

Zur mitreißender Musik gemeinsam tanzen und den Körper ganz ohne Leistungsdruck in Form bringen? Dann ist Zumba genau das Richtige!

Egal ob Anfänger oder Fortgeschritten, jeder ist bei uns willkommen.

Wir starten mit unserem nächsten Kurs nach den Osterferien. Getanzt wird **donnerstags, 20 bis 21 Uhr**, in der Jabachhalle. Es sind noch Plätze frei!

Nähere Informationen gibt es über unsere Geschäftsstelle unter 02206-9054878 oder geschaeftsstelle@tv08lohmar.de



Zumba ist Bewegung

MSC-Wahlscheid erfolgreich bei der Osterrallye

Traditionell steht für viele MSC Rallyeaktive am Ostersonntag die Osterrallye des Motorsportclub Zerf anstatt der Vorbereitungen auf das heimische Eiersuchen auf dem Programm.

Drei Teams des MSC machten sich auf den Weg nach Zerf. Zerf ist eine Ortsgemeinde im Landkreis Trier-Saarburg in Rheinland-Pfalz. Mit Jansen/Jansen, Strauch/Palm und Wildschütz/Leierendecker waren drei der insgesamt 87 Starter, Teams des aktiven Wahlscheider Vereins.

Die Fahrer waren auf den vier jeweils zweimal zu fahrenden Wertungsprüfungen extrem gefordert, denn die Prüfungen waren sehr selektiv, schnell und sehr anspruchsvoll. Dazu kam ein sehr

wechselhaftes Wetter was dann das Salz in der Suppe war und die Spreu vom Weizen trennte.

In der Youngtimergruppe 2 (bis 2000 cm³ Hubraum) starteten D. Strauch/ Oliver Palm auf Opel Ascona B und konnten nach langem Kampf den zweiten Klassenrang und den 31. Gesamtrang belegen. Ebenfalls auf Opel Ascona B fuhren Vater und Sohn Jansen in der Gruppe CTC und konnten einen weiteren Klassensieg und Gesamtrang 37 verbuchen. In der gleichen Klasse wurden S. Wildschütz/ T. Leidgswender auf ihrem BMW E30 Klassenzweite und landeten auf dem 44. Platz im Gesamtklassement.

Damit belegten alle Teams Podiumsplätze und konnten gut für

die Youngtimer Rallye Trophy, die größte Rallyeserie für historische Automobile Deutschlands, punkten.

Wenn auch Sie ein Teil in einer aktiven Motorsportmannschaft, sei es als Motorsportler, als Sportwart oder in der Organisation werden wollen, dann kommen Sie doch mal zu einem der MSC Wahlscheid Clubabende. Diese finden immer am ersten Donnerstag im Monat ab 20 Uhr im Restaurant „Aueler Hof“ in Lohmar Wahlscheid statt.

Hier sind Gäste zum

Reinschnuppern immer herzlich willkommen.

Alle Informationen rund um den MSC finden Sie auch unter <http://www.MSC-Wahlscheid.de> oder auf Facebook unter MSC-Wahlscheid - Startseite | Facebook



Duo Strauch / Palm auf Opel Ascona

STADTHALLE TROISDORF - HIGHLIGHTS 2026

// KRIMILESUNG
Ostfriesenerbe mit Klaus-Peter Wolf
Musikalische Begleitung
Bettina Göschl

AKTION

Samstag, 25.04.26 // 19 Uhr

// HAZEL BRUGGER
Good Evening Europe

Samstag, 06.06.26 // 20 Uhr

// HAM & EGG
Ich freu' mich – Die 30!

AKTION

Freitag, 02.10.26 // 20 Uhr

// DIE A CAPPELLA NACHT
Christmas Vocal Night

AKTION

Freitag, 11.12.26 // 20 Uhr

// KINDERLESUNG
Die Nordseedetektive & Die Schiffsgeister mit Klaus-Peter Wolf & Bettina Göschl
für Kinder ab 6 Jahren

AKTION

Sonntag, 26.04.26 // 16 Uhr

// DIE DREI ??? KIDS
Zirkus der Rätsel für Kinder ab 6 Jahren

AKTION

Samstag, 26.09.26 // 15 Uhr

// MOVING SHADOWS
Ein Schattentheater, das alles in den Schatten stellt - On Fire!

AKTION

Freitag, 09.10.26 // 20 Uhr

// NIGHT WASH LIVE
Tour 2026 - Comedy at its best!

AKTION

Mittwoch, 16.12.26 // 20 Uhr

// BOUNCE - BON JOVI TRIBUTE BAND
25 Jahre Bounce Tour 2026

AKTION

Freitag, 29.05.26 // 20 Uhr

// DAVE DAVIS
Konfetti für Alle!

Donnerstag, 01.10.26 // 20 Uhr

// TOM GAEBEL & HIS ORCHESTRA
A Swinging Christmas

Freitag, 27.11.26 // 20 Uhr

www.stadthalle-troisdorf.de
Tickets: 02405 40860



Eitorfer Frühling 2026: Ein Tag voller Begegnungen, Erlebnisse und regionaler Vielfalt



Am Sonntag, 26. April, lädt der Eitorfer Frühling von 11 bis 18 Uhr in den gesamten Ortskern ein. Die traditionsreiche Veranstaltung, die seit 1978 besteht, verwandelt Eitorf erneut in eine pulsierende Messe- und Erlebniswelt. Organisiert vom Verein selbstständiger Handwerker e. V. und der Gemeinde Eitorf, bietet die Messe Unternehmen aus Handwerk, Handel

und Dienstleistung eine starke Plattform, um sich und ihre Angebote einem großen Publikum zu präsentieren. Der Einzelhandel beteiligt sich zudem mit einem verkaufsoffenen Sonntag von 13 bis 18 Uhr.

Unter dem Motto „Regional, Familiär, Vernetzend“ will der Eitorfer Frühling Betriebe, Verbände und Besucher enger zusammen-

bringen. Viele Aussteller informieren nicht nur über ihre Produkte und Dienstleistungen, sondern auch über Ausbildungs- und Karrieremöglichkeiten in ihren Unternehmen.

Ein besonderes Highlight in diesem Jahr ist der ADAC-Überschlagsimulator, der erstmals in Eitorf zu sehen sein wird. Er vermittelt eindrucksvoll, welche Kräfte

bei einem Unfall wirken, und sensibilisiert für die Bedeutung von Sicherheit im Straßenverkehr. Auf einer zentralen Bühne erwartet die Besucher ein abwechslungsreiches Rahmenprogramm mit Impulsvorträgen, Vorführungen, Erfolgsgeschichten und musikalischen Beiträgen. Das Programm fördert den Austausch zwischen Experten, Unternehmen und

**TV-Kanalinspektion
Kanalreinigung
Dichtheitsprüfung**



FELD
UMWELTDIENST
E.V.

Abfluss verstopft?
Mit uns LÄUFT'S wieder!

TEL 02243 | 3536
E MAIL fold.umweltdienst@t on ino.de
ANSCHRIFT Schloßstraße 67 | 53783 Eitorf



 Feld Umwe td enst

 @abfluss_feld

www.abfluss-feld.de





MIT SICHERHEIT
MOBIL BLEIBEN

- Maßgefertigte Treppenlifte
- Maximaler Komfort
- Persönlicher Vor-Ort Service



 0800 - 9079400
www.hawle-treppenlifte.de





Fotos: Verein selbständiger Handwerker e. V.

EITORFER FRÜHLING



dem Publikum und sorgt zugleich für zusätzliche Unterhaltung. Auch kulinarisch hat der Eitorfer Frühling viel zu bieten. Neben regionalen Spezialitäten und süßen Leckereien wird erstmals ein Food-Bereich rund um den Marktplatz eingerichtet, der mit vielfältigen Köstlichkeiten zum Verweilen einlädt. Für Familien und Kinder gibt es ein umfangreiches Mitmachangebot. Kreative Bastelstatio-

nen, eine Hüpfburg, der ADAC-Bobbycar-Parcours, die Waldschule mit Wildtierausstellung sowie der Eitorfer Imkerverein sorgen für ein buntes Programm für die jüngsten Besucher. Eine große Fahrzeugausstellung verschiedener Hersteller präsentiert aktuelle Modelle, ergänzt durch innovative Konzepte der E-Mobilität, darunter auch Fahrräder und E-Bikes. Darüber hinaus

sind zahlreiche Vereine, soziale Organisationen und Fachanbieter vertreten - vom Unternehmerinnen-Netzwerk über Pflegedienste bis hin zu Ausstellern für PV- und Solartechnik. Der ADFC bietet zudem eine Fahrradregistrierung und -codierung an. Der Eitorfer Frühling steht für Begegnung, Vielfalt und regionalen Zusammenhalt. Er ist ein Ort, an dem Unternehmen, Vereine und

Besucher miteinander ins Gespräch kommen und neue Impulse gewinnen können. Die Veranstaltung ist barrierefrei und lädt Menschen jeden Alters ein, einen erlebnisreichen Tag im Herzen von Eitorf zu verbringen. Da das Bühnenprogramm bis Redaktionsschluss noch nicht final feststand, finden sich aktuelle Informationen unter: www.eitorfer-fruehling.de

So 26.4.

EITORF ZENTRUM

von 11 bis 18 Uhr

**FAMILIÄR,
VERNETZEND
& REGIONAL**

Eitorfer Frühling

www.eitorfer-fruehling.de

Besonderes Extra:

- ADAC
Überschlagsimulator

- Kinderkarussell
- Hüpfburg
- Kinderschminken
- Kinderparadies

- Job- & Ausbildungsmesse
- Fahrzeugausstellung
- Verkaufsoffener Sonntag
- Kulinarisches
- Kinderparadies
- Spannende Vorträge
- Netzwerken

Verkaufsoffener Sonntag!
13 - 18 Uhr

Alle Angaben ohne Gewähr, der Rechtsweg ist ausgeschlossen.

über
125 Jahre

Verein selbständiger Handwerker Eitorf e.V.

Veranstalter:

Haben Sie ein Musikinstrument wie Akkordeon, Keyboard, Bass oder Percussion zu Hause und vermissen die Gemeinschaft?

Das Akkordeon-Orchester Mülleken sucht stets neue Mitglieder!

Sie spielen Akkordeon, Keyboard, Bass oder Percussion und suchen nach einer Möglichkeit, Ihre Leidenschaft mit Gleichgesinnten zu teilen? Sie möchten ein Teil des engagierten Akkordeon-Orchesters Mülleken werden, das mit Freude musiziert? Dann hat Ihre Suche ein Ende! Unser Verein sucht stets nach neuen Mitgliedern, um unser musikalisches Schaffen zu bereichern und zu erweitern.

Egal, ob Sie ein erfahrener Hobbymusiker sind oder ein ambitionierter Wiedereinsteiger - bei uns sind Sie herzlich willkommen. Unser Repertoire reicht von klassischen Meisterwerken über mo-

derne Arrangements bis hin zu traditionellen Stücken, sodass für jeden Geschmack etwas dabei ist. Klar, Sie sollten Noten lesen können - das ist unsere Basis.

Was viele nicht wissen, als Akkordeonist-in im Orchester wird nur mit Rechts, also auf der Diskantseite gespielt.

Daher müssen Sie auf den Bassknöpfen nicht spielen können. Dies macht auch einen eventuellen Umstieg von anderen Tasteninstrumenten auf ein Piano-Akkordeon leicht möglich.

Warum bei uns mitmachen?

- **Gemeinschaft:** Erleben Sie die besondere Atmosphäre des gemeinsamen Musizierens,

gemeinsame Ausflüge und Probenwochenenden.

- **Auftritte:** Freuen Sie sich auf regelmäßige Auftrittsmöglichkeiten bei Konzerten, Festen und lokalen Veranstaltungen.
- **Vielfalt:** Spielen Sie in einer Formation, die sich durch ihre musikalische Bandbreite auszeichnet.

Das Akkordeon-Orchester Mülleken Troisdorf lädt Sie herzlich zu unseren Proben unverbindlich ein! **Los geht's jeweils montags um 20 Uhr in der Mehrzweckhalle Troisdorf-Mülleken.**

Weitere Informationen zum Orchester erhalten Sie unter der Webseite: www.AOM1960.de

Eine vorherige Anmeldung ist nicht zwingend nötig, aber wir freuen uns über eine kurze Nachricht.

Kontakt gerne per E-Mail: vorstand@aom1960.de oder Telefon 02241-27765.



Defekte Horizontalsperre

Querdurchfeuchtung

Ausblühungen

Schimmelbefall

WIR SANIEREN IHRE FEUCHTEN WÄNDE IM KELLER ODER WOHNBEREICH

OHNE AUSSCHACHTUNG – MIT 25 JAHREN GARANTIE!

Durch Feuchtigkeit in den Wänden entstehen Schimmel, Ausblühungen und Abplatzungen durch Salze; die Bausubstanz wird angegriffen. Besteht das Problem schon länger und bleibt unbehandelt, wird die Wohnqualität eingeschränkt. Der Wert der Immobilie wird dadurch nachhaltig gemindert.

Ob Eigenheimbesitzer, Architekt oder Hausverwaltung, die Firma RH WANDTROCKNUNG ist als Fachbetrieb der BKM MANNESMANN AG Ihr schneller und zuverlässiger Ansprechpartner vor Ort. Als Experten für Gebäudetrockenlegung und Sanierung beseitigen wir Feuchtigkeit und kümmern uns um Bauwerkstrockenlegung!

GIB SCHIMMEL KEINE CHANCE!

Ausserdem beschichten wir Ihre Wände bei Bedarf nachhaltig mit BKM BIO SCHIMMELSCHUTZ, wo Schimmel, Pilz oder Bakterienbefall auftreten kann, bzw schon vorhanden ist, damit Sie sich nicht nur in Ihren 4 Wänden, sondern auch in Ihrer Haut wieder rundum wohl fühlen. Gerne erstellen wir Ihnen zeitnah und völlig kostenlos ein detailliertes Angebot!

RH WANDTROCKNUNG mit GARANTIE
Rainer Hengels
53639 Königswinter

UNSER KOSTENFREIES ANGEBOT
✓ Schadensuntersuchung
✓ Sanierungskonzept
✓ Unverbindliches Angebot



SIE SIND EIGENTÜMER UND HABEN PROBLEME MIT FEUCHTIGKEIT ODER SCHIMMEL IM KELLER ODER WOHNBEREICH?

Nutzen Sie als Eigentümer unseren Service der kostenlosen Schadensuntersuchung und lassen Sie sich ein unverbindliches Angebot von uns erstellen.

FEUCHTE WÄNDE

NASSE KELLER



Web: www.bkm-bonn-königswinter.de
Mail: r.hengels@bkm-mannesmann.de
Direkt anrufen: 0 22 44 / 875 63 20 oder 0170 / 54 44 796



Frühlingscheck fürs Auto

Wenn die Tage länger und die Temperaturen milder werden, beginnt für viele Autofahrer die Zeit der ersten Ausflüge und Urlaubsplanungen. Nach den Wintermonaten lohnt sich ein genauer Blick aufs Fahrzeug. Streusalz, Feuchtigkeit und Kälte haben Spuren hinterlassen. Ein Frühlingscheck sorgt dafür, dass das Auto zuverlässig und sicher in die warme Jahreszeit startet.

Klimaanlage prüfen und reinigen

Gerade im Frühling rückt die Klimaanlage wieder in den Fokus. Da sie im Winter oft wenig genutzt wird, kann sich in dieser Zeit Feuchtigkeit im System sammeln. Das begünstigt die Bildung von Bakterien und Pilzen, die beim Einschalten unangenehme Gerüche verursachen können. Fachwerkstätten bieten deshalb spezielle Wartungen für Klima-

anlagen an. Dabei wird die Anlage überprüft, das Kältemittel kontrolliert und bei Bedarf nachgefüllt. Auch der Innenraumfilter wird meist gewechselt, was gerade für Allergiker interessant ist, da das die Zahl der Pollen im Fahrzeug verringern kann. Zusätzlich kann eine Desinfektion der Lüftungskanäle sinnvoll sein. Sie sorgt dafür, dass Luft wieder sauber und geruchsfrei in den Innenraum gelangt. Experten empfehlen eine solche Wartung etwa alle zwei Jahre.

Unterboden und Lack im Blick behalten

Der Winter hinterlässt oft sichtbare Spuren am Fahrzeug. Streusalz kann Lack und Unterboden angreifen, wenn es nicht rechtzeitig entfernt wird. Eine gründliche Fahrzeugwäsche, idealerweise mit Unterbodenreinigung, ge-

hört deshalb zu den wichtigsten Frühjahrsmaßnahmen.

Auch eine Lackpflege mit Wachs oder Versiegelung kann sinnvoll sein.

Sie schützt die Oberfläche vor Schmutz, UV-Strahlung und Pollen. Kleine Steinschläge oder Lack-schäden sollten dabei ebenfalls überprüft und gegebenenfalls ausgebessert werden.

Weitere sinnvolle Frühjahrs-services

Neben Klimaanlage und Reinigung gibt es weitere Punkte, die im Frühling überprüft werden sollten. Dazu gehört vor allem der Wechsel von Winter- auf Sommerreifen. Gleichzeitig lohnt sich ein Blick auf Profiltiefe und Reifendruck.

Werkstätten bieten häufig kombinierte Frühjahrschecks an. Dabei werden unter anderem Bremsen,

Beleuchtung, Scheibenwischer und Flüssigkeitsstände kontrolliert. Auch eine Überprüfung der Batterie kann sinnvoll sein, da sie durch niedrige Temperaturen im Winter stark belastet wird.

Wer sein Fahrzeug rechtzeitig fit für den Frühling macht, fährt nicht nur komfortabler, sondern auch sicherer.

Ein kurzer Werkstattbesuch und eine gründliche Reinigung helfen, mögliche Schäden frühzeitig zu erkennen und sorgen für einen entspannten Start in die neue Autosaison.



Bild mit Hilfe von KI erstellt.

Der neue Kia EV2.

Erleben Sie ihn live am 18.04. beim Kia EV Day in Siegburg oder Königswinter.



Abbildung zeigt kostenpflichtige Sonderausstattung.

Am 18.4. laden wir Sie herzlich zum Kia EV Day in Siegburg und Königswinter ein. Erleben Sie, wie einfach Elektromobilität heute sein kann. Mit dem neuen Kia EV2 machen wir Elektromobilität für alle erlebbar - kompakt und alltagstauglich. Der Kia EV2 macht Ihnen den Einstieg einfach. Effizient und mit durchdachtem Raumkonzept bietet er alles, was Sie brauchen - bis zu 453 km Reichweite¹, ein Kofferraumvolumen von bis zu 403 Liter und intuitive Konnektivität. Steig ein. Machen Sie Ihre erste Probefahrt. Wir freuen uns auf Sie.

Kia EV2 Earth 99,5 kW (135 PS): Stromverbrauch kombiniert 15,9 kWh/100 km. CO₂-Emissionen kombiniert 0 g/km. CO₂-Klasse A.



Hakvoort GmbH

Zeithstraße 89 | 53721 Siegburg
Hauptstraße 30 | 53639 Königswinter
www.hakvoort-gruppe.de



¹ Die Reichweite wurde nach dem vorgeschriebenen EU-Messverfahren ermittelt. Die individuelle Fahrweise, Geschwindigkeit, Außentemperatur, Topografie und Nutzung elektrischer Verbraucher haben Einfluss auf die tatsächliche Reichweite und können diese u. U. reduzieren.

Aus der Arbeit der Parteien Bündnis90 / Die Grünen

1 Mio. Euro den Neubau Brücke Heppenberg

Arbeit der früheren Bürgermeisterin trägt auch für die Brücke Heppenberg Früchte

Landesverkehrsminister Oliver Krischer (Grüne) hat letzten Freitag das Programm „Nahmobilität 2026“ vorgestellt und wir in Lohmar profitieren besonders.

Mit 1 Mio. Euro wird der Ersatzneubau in Heppenberg gefördert.

Das Baurecht für diese Brücke und die bei Naafshäuschen wurde 2025 unter Bürgermeisterin Claudia Wieja erreicht; für beide Brücken wurden da auch die Förderanträge gestellt.

Für die Brücke Naafshäuschen wurde die Förderung bereits 2025 bewilligt, für die wichtige Ver-

bindung Donrath-Heppenberg wurde sie nun vom Ministerium eingeplant.

Das ist ein großer Schritt, gerade für Schulkinder, damit diese sichere, kurze und klimafreundliche Wegeverbindung trotz des Widerstandes des BUND dauerhaft gesichert wird.

Die Vorarbeit und erheblichen Anstrengungen der früheren Bürgermeisterin Claudia Wieja haben damit jetzt Früchte getragen. Nach der Fertigstellung der Brücke Höhe Naafshäuschen 2025 und der in Heppenberg 2026 sind

dann im Stadtgebiet zwei wichtige Brückenverbindungen trotz der Schwierigkeiten von Ersatzneubauten in FFH-Gebieten und dem Widerstand des BUND im Rhein-Sieg-Kreis gesichert.

Nun gilt es die Bauphase sorgfältig zu planen, um für die Schülerinnen und Schüler in der Bauzeit durch geeignete Maßnahmen einen sicheren Schulweg zu schaffen.

Lohmar profitiert auch noch an zwei weiteren Stellen:

- Der Rad- und Gehweg an der K 20 / Brückenstraße wird mit

680.000 Euro Förderung ertüchtigt. Diese Planungen gehen auf die Zusammenarbeit der früheren Bürgermeisterin und dem ADFC sowie unserem Kreistagsabgeordneten Horst Becker und dem Fachamt des Rhein-Sieg-Kreises zurück.

- Mit 56.000 Euro für Querungshilfen in der Jabachsiedlung, die der Behindertenbeirat zur Verbesserung der Sicherheit im Wohngebiet gefordert hatte.

Horst Becker

Ende: Aus der Arbeit der Parteien Bündnis90 / Die Grünen

Aus der Arbeit der Parteien SPD

Die SPD Lohmar informiert aus den Ausschüssen

Sichere Wege für unsere Kinder...

Ausschuss für Bauen und Infrastruktur

Schulwegbeleuchtung in Birk - Sicherheit hat Vorrang:

Damit die Kinder aus Inger und Birk sicher zur neuen Schule kommen, erweitert die Stadt Lohmar die Beleuchtung an der K 13.

Uwe Grote (SPD-Fraktionsvorsitzender): „Das ist eine gute Nachricht für Eltern und Schüler in Inger und Birk: Der Schulweg zur

neuen Grundschule wird sicherer.“ Der Ausschuss für Bauen und Infrastruktur hat beschlossen, die Lücke in der Straßenbeleuchtung entlang der K 13 zu schließen. Auf dem Weg zwischen Inger/Birk und der Straße „Zur Neuen Schule“ werden sieben zusätzliche Solarleuchten für Sichtbarkeit in der dunklen Jahreszeit sorgen. Für die Installation der modernen Lichtpunk-

te stellt die Stadt Haushaltsmittel in Höhe von 26.000 Euro bereit.

Ausschuss für Verkehr und Mobilität

Die Sicherheit rund um unsere Kitas und sozialen Einrichtungen ist für die SPD-Lohmar nicht verhandelbar. Das gilt auch für die neue Kita Pützerau in Lohmar-Süd - denn sichere Wege für die Kleinsten bedeuten auch Lebensquali-

tät für die Nachbarschaft. Wir setzen auf Lösungen, die im Alltag wirklich funktionieren. Deshalb haben wir die Verwaltung beauftragt, weitere Bürgergespräche vor Ort zu organisieren. Gemeinsam mit euch wollen wir die aktuelle Verkehrslage nach der Kita-Eröffnung genau unter die Lupe nehmen und Probleme direkt lösen.

Gisela Becker

Ende: Aus der Arbeit der Parteien SPD

**ANZEIGEN · PROSPEKTEVERTEILUNG
DRUCKE · WEB-AUFTRITTE · FILM**

Rufen Sie mich an und vereinbaren Sie einen Termin mit mir.



Wir rücken Ihre Produkte und Dienstleistungen, die gesamte Leistungsfähigkeit Ihres Unternehmens, individuell nach Ihren Wünschen, ins richtige Licht.

ZEITUNG Lokaler geht's nicht. **DRUCK** Satz, Druck, Image. **WEB** 24/7 online. **FILM** Perfekter Drehmoment.

Online lesen: stadtecho-lohmar.de/e-paper
**LOHMAR
STADTECHO**
Die Seiten der Stadt ab Seite 4 Stadt Lohmar
Jede Woche in Ihrem Briefkasten



MEDIENBERATERIN
Sarah Demond

FON 02241 260-134
E-MAIL s.demond@rautenberg.media

Heimat im Garten

Die Rückkehr heimischer Wildsträucher

Heimische Wildsträucher verkörpern ein ganz besonderes Gefühl von Heimat. Sie sind tief verwurzelt in der mitteleuropäischen Kulturlandschaft, an Klima und Boden angepasst und bieten gleichzeitig einen unschätzbaren ökologischen Wert für Flora und Fauna.

Wildsträucher wie Schlehe, Weißdorn, Hasel, Holunder oder Kornelkirsche sind mehr als nur schmückendes Beiwerk. Sie prägen das Bild traditioneller Heckenlandschaften und bringen eine lebendige, naturnahe Struktur in den Garten. Mit ihren unterschiedlichen Blühzeiten, vielfältigen Blattformen und oft farbenfrohen Früchten sorgen sie für Abwechslung über das ganze Gartenjahr hinweg - und vermitteln ein Stück ursprünglicher Natur direkt vor der Haustür.

Schutz und Nahrung für die Tierwelt

Die frühe Kornelkirsche zeigt oft schon im Spätwinter ihre zarten, gelben Blüten und bietet den ersten Insekten Nahrung. Im Sommer folgen Schlehe, Hundsrose und Liguster mit einem reichen Blütenflor, der Bienen und Schmetterlinge anzieht. Im Herbst schließlich leuchten die roten Beeren des Weißdorns oder die dunklen Früchte des Holunders und werden von zahlreichen Vogelarten geschätzt.

Auch das bunt gefärbte Laub vieler Sträucher bringt herbstliche Wärme in den Garten. Infos und

Beratung finden Hobbygärtner in den Baumschulen vor Ort und unter www.gruen-ist-leben.de. Neben ihrer Schönheit erfüllen diese Gehölze wichtige Funktionen: Sie schützen vor Wind, bieten Sichtschutz, strukturieren Gartenräume und schaffen Lebensraum. In ihren dichten Zweigen finden Vögel sichere Nistplätze, Kleinsäuger wie Igel oder Maus fühlen sich im Unterwuchs wohl, und auch viele Schmetterlingsarten nutzen heimische Sträucher als Futterpflanze für ihre Raupen.

Wer sich für Wildsträucher entscheidet, setzt ein Zeichen für Nachhaltigkeit. Im Vergleich zu fremdländischen Ziergehölzen benötigen sie weniger Pflege, sind robust gegenüber heimischen Schädlingen und benötigen meist keine zusätzliche Bewässerung. Wichtig ist die richtige Standortwahl und möglichst eine Kombination verschiedener Arten, um über das Jahr hinweg ein kontinuierliches Blüh- und Fruchtangebot zu schaffen.

Ein Garten mit Wildsträuchern ist kein künstlich gestalteter Raum, sondern ein lebendiges Stück Heimat, das mit der Umgebung in Beziehung tritt. Er erinnert an Feldraine, alte Hecken und Waldränder - Orte, an denen sich Natur und Mensch seit Jahrhunderten begegnen. Wer ihn mit Geduld und Liebe pflegt, wird mit einer besonderen Atmosphäre belohnt: mit dem Gefühl, angekommen zu sein - in der eigenen, lebendigen Gartennatur. (akz-o)

W.u.B. GmbH Troisdorf
Town & Country Lizenz Partner

Lessingstraße 12
53844 Troisdorf



Town & Country HAUS

Sa. 25.04.
13:00 - 16:00 Uhr

Lichthaus 121 -
ein ganz besonderes Haus

Erleben Sie das Haus kurz vor Fertigstellung.
Kommen - anfassen - erleben

Kontakt: 02241/95809-13 / info@wub-troisdorf.de





parku-flex

LAGERVERKAUF
BODENBELÄGE
IN HENNEF

Verkauf: Mo. - Fr. 14:00 - 18:00 Uhr
Samstag 10:00 - 15:00 Uhr



Parkett | Kork | Laminat | Vinyl

GROSSE AUSWAHL AN QUALITÄTSBÖDEN AUS ÜBERPRODUKTIONEN UND SONDERPOSTEN.

Bangkirai-Terrassendielen
in 1A-Qualität

CLIC-Vinyl ab € 19,95/qm
Holz- und Steindekore verfügbar

parku-flex Lambertz GmbH | Hossenberg 3 | 53773 Hennef
Telefon: 02242 / 91 555 93 | www.parku-flex.de

Tipps und Termine

Themen - mitten aus dem Leben. Konzerte - mitten fürs Herz

Tipps und Termine aus den evangelischen Kirchengemeinden an Sieg und Rhein für April:

„Worte“

Menschen mit und ohne Behinderung aus dem Freizeittreff Hangelar gestalten zusammen mit Pfarrerin Christiane Böcker den Gottesdienst über „Worte“ am Sonntag, 19. April, 10 Uhr, in der Christuskirche, An der Evangelischen Kirche 1-3, 53757 Sankt Augustin-Hangelar. Worte, die klein machen, und Worte, die uns wachsen lassen, sind das Thema des Gottesdienstes mit der Pfarrerin für Behindertenarbeit.

Tierisch schöne Musik

Das Konzert am Sonntag, 19. April, 17 Uhr, in der Auferstehungskirche in Siegburg, Annostraße 14, trägt den Titel „Geh aus, mein Herz“. Zu hören ist tierisch schöne Orgelmusik mit Kuckuck, Nachtigall, Bienen und Katzen. Auf dem Programm stehen Werke von G.F. Händel, G. Fischer (Wenn Mozart „Geh aus, mein Herz“ geschrieben hätte), J. Borstelmann (Tierliedvariationen) und D. Bédard (Cat-Suite). Zwischendurch folgen Strophen von „Geh aus, mein Herz“ zum Mitsingen. An der Orgel: Kantorin Katrin Wissemann. Der Eintritt ist frei, Spenden für die Orgel sind willkommen.

Quartett in Honrath

„Was weite Herzen füllt - Quartett am Ende der Zeit“ steht über dem Konzert am Sonntag, 19. April, 17 Uhr, in der Evangelischen Kirche, Peter-Lemmer-Weg, Lohmar-Honrath. Naomi Binder (Violine), Roger Hanschel (Saxophon), Gero

Körner (Piano) und Attila Benkö (Tuba) spielen Werke u.a. von Michael Nyman, Gero Körner, Astor Piazzolla und Roger Hanschel. Tickets kosten 20, ermäßigt 10 Euro. Vorbestellungen unter konzerte@musik-honrath.de oder 02206 7201.

Evensong

Der Evangelische Chor Hangelar-Holzlar gestaltet den Evensong zur Osterzeit am Sonntag, 19. April, 18 Uhr, in der Dornbuschkirche, Dahlienweg 4, Bonn-Holzlar.

„Wohnen“

Interessierte Mütter und Väter von Kindern mit Behinderung sind eingeladen zum Elterntreff zum Thema Wohnen. Eine geeignete Wohnform für das Kind finden, den richtigen Zeitpunkt für den Auszug des Kindes wählen, in einem Elternverein ein Wohnprojekt starten - das sind Aspekte des Abends mit Andreas Willinghöfer von der Hephata Leben gGmbH. Der Infoabend findet am Montag, 20. April, 18 Uhr, im Evangelischen Gemeindezentrum Hangelar statt, An der Evangelischen Kirche 1-3, 53757 Sankt Augustin. Wer teilnehmen möchte, ist gebeten, sich bis 16. April bei christiane.boecker@ekir.de anzumelden.

Mitsingabend

Von Volkslied bis Popsong reicht das Liederangebot beim Mitsingabend im Jugendheim in Oberkassel, Kinkelstraße, Bonn-Oberkassel, am Dienstag, 21. April, 19:30 Uhr.

Thema Demenz

Was fürs Herz gut ist, ist auch fürs Gehirn gut - dieser Gedanke steht

über dem Vortrag über Demenz. Er beginnt am Mittwoch, 22. April, um 18 Uhr in der Emmaus-Kirche, Von-Galen-Straße 28, 53757 Sankt Augustin-Menden. Gesprächspartner ist Prof. Dr. Alfredo Ramirez aus Köln, Professor für Neurogenetik kognitiver Erkrankungen.

Kochgruppe

Unter dem Motto „Himmliche Gerichte“ trifft sich die Kochgruppe der Evangelischen Kirchengemeinde Bad Honnef wieder am Freitag, 24. April 17 Uhr, im Gemeindehaus, Luisenstraße 15, Bad Honnef. Die Gruppe ist offen für Teilnehmende - nötig ist aber eine Anmeldung, möglich circa zehn Tage vorher auf ev-kirche-bad-honnef.de.

Kneipenquiz

Die Evangelische Kirchengemeinde Neunkirchen bittet am Freitag, 24. April, 18:30 Uhr, zum Kneipenquiz. Die Adresse: Dahlehofer Straße 3, Neunkirchen.

Kreativ werden

„Frühlingsboten“ sind im Fokus beim Kreativabend in der Evangelischen Kirchengemeinde Siegburg-Kaldauen. Er findet am Freitag, 24. April, 19 Uhr, in der Friedenskirche, Friedensstraße, Kaldauen, statt.

Film gucken, singen, tanzen

Das Familienzentrum Seelscheid lädt zu einem fröhlichen Kinoabend im Gemeindehaus ein. Angeschaut wird der Kultfilm „Mamma Mia!“ - Mitsingen und Mittanzen sind erwünscht. Der Abend voller ABBA-Hits beginnt am Freitag, 24. April, um 19:30 Uhr im Evangelischen Gemeindehaus, Pfarrer-Julius-Smendt-Platz, Seelscheid.

Stummfilmklassiker und Orgel

Am Freitag, 24. April, 20 Uhr, Johanneskirche Troisdorf, Viktoriastraße 1, gibt der Kölner Konzertorganist George Warren das Konzert „Stummfilmklassiker trifft auf Orgel“. Der Eintritt ist frei, Spenden sind willkommen.

Klassik und Film

Am Sonntag, 26. April, 18 Uhr, spielt das Kammerorchester der Evangelischen Kirchengemeinde Oberkassel-Königswinter in der Großen Evangelischen Kirche Oberkassel, Kinkelstraße 2, ein Orchesterkonzert mit Werken aus Klassik und Film, u.a. von E. Elgar, A. Dvóřak, K. Jenkins und aus „Fluch der Karibik“. Die Leitung liegt bei Kantorin Stefanie Ingenhaag. Der Eintritt ist frei, Spenden sind willkommen.

Mitsingabend

Das nächste offene Singen der Evangelischen Kirchengemeinde Bad Honnef findet am Montag, 27. April, 19 Uhr, im Gemeindehaus, Luisenstraße 15, Bad Honnef, statt. Anmeldungen bei waeht@ev-kirche-bad-honnef.de werden erbeten.

Irische Folkmusik

Am Montag, 27. April, 20 Uhr, ist Andy Irvine mit einem Solo-Konzert zu Gast in der Nachfolge-Christi-Kirche Beuel, Dietrich-Bonhoeffer-Straße 8. Auf dem Programm: Irish Folk.

„Familienabenteuerabend“

„Mit Gott unterm Sternenzelt“ heißt der besondere Abend auf der Mucher Gemeindegewiese. Er findet am Donnerstag, 30. April, ab 17 Uhr statt.

Gemeinden an Sieg und Rhein: www.ekasur.de/gemeinden/

Ev. Kirchengemeinde Wahlscheid

Gottesdienste

Kapelle Zum Guten Hirten

24. April

10 Uhr - Gottesdienst mit Pfr. Thomas Weckbecker

Ev. St. Bartholomäuskirche

19. April

10.15 Uhr - Gottesdienst mit Pfr. Thomas Weckbecker

26. April

10.15 Uhr - Jubiläumskonfirmation mit Pfr. Thomas Weckbecker

3. Mai

10.15 Uhr - Gottesdienst mit Abendmahl mit Präd. Jeanette D'Ans

Die Woche im Gemeindehaus:

Di., 21. April

16 Uhr - ökum. Bibelgesprächskreis
16.45 Uhr - KU

18 Uhr - KU

Mi., 22. April

10 Uhr - Senioren-Frühstück
15 Uhr - Mini-Chor - Gruppe 1 (3 bis 4 Jahre)

15.30 Uhr - Mini-Chor - Gruppe 2 (4

bis 5 Jahre)

16.15 Uhr - Midi-Chor (6 bis 11 Jahre)

18 Uhr - ZWAR Regionaltreffen

Do., 23. April

15 Uhr - Seniorentanztreff

19.45 Uhr - Bartholomäus-Chor

Fr., 24. April

16 bis 17.30 Uhr - Probe Jugendband

Unsere **Mini-Clubs** treffen sich nach Absprache

Di. um 9 Uhr, Mi. um 10 Uhr und um

15.30 Uhr, Do. um 9 Uhr sowie Fr. um 9 und 16 Uhr

Erreichbarkeiten:

Gemeindebüro

Nicole Swerbinka

Mo, Di, Fr 9 bis 12 / Do 15 bis 19 Uhr

/ Mi. geschlossen

Tel.: 02206-5035

Mail: wahlscheid@ekir.de

Pfr. Thomas Weckbecker

Tel.: 02206.1377

Mail: thomas.weckbecker@ekir.de

Ev. Emmausgemeinde Lohmar

Bezirke Birk, Honrath, Lohmar

Sonntag, 19. April

Honrath

10 Uhr - Frühstück mit Gott und der Welt Pfr.in Barbara Brill-Pflümer
17 Uhr - Konzert Förderkreis für Musik Honrath e.V. Kirche Honrath

Montag, 20. April

Honrath

11 Uhr - QiGong
18:45 Uhr - Fitness Dance
20 Uhr - Probe O-Ton

Dienstag, 21. April

Birk

13 Uhr - ZWAR-Gruppe: Bewegung

Honrath

9 Uhr - Bastelkreis
9:30 Uhr - Kreativ-Zeit
19 Uhr - Probe Lumina

Lohmar

12 Uhr - Sprachkurs für geflüchtete Frauen

Mittwoch, 22. April

Birk

11 Uhr - ZWAR-Gruppe: Gesellschaftsspiele
14 Uhr - Musik mit Kindern

Honrath

10 Uhr - Krabbelgruppe
16:30 Uhr - Damen-Gymnastik

Lohmar

10 Uhr - Frauentreff
10 Uhr - Offene Sprechstunde des Pfarrteams bis 11 Uhr
16:30 Uhr - Kinder- und Jugendchorprobe Lohmar

Donnerstag, 23. April

Birk

9 Uhr - Eltern-Kind-Gruppe

Honrath

16 Uhr - Hatha Yoga
16 Uhr - Spielgruppe

Lohmar

9 Uhr - Sitzgymnastik
9:15 Uhr - Eltern-Kind-Gruppe
11 Uhr - Mobile Suchtberatung der Diakonie bis 13 Uhr
15 Uhr - Literaturkreis Lohmar

Freitag, 24. April

Birk

9 Uhr - Eltern-Kind-Gruppe

Honrath

8:30 Uhr - Damengymnastik
8:45 Uhr - Schulgottesdienst 3. Klassen

9:30 Uhr - Gymnastikgruppe

Lohmar

10 Uhr - Gedächtnistraining

15:30 Uhr - Gottesdienst für Demenzkranke

17 Uhr - Probe Posaunenchor
18 Uhr - Männerkochen
18 Uhr - Freizeittreff Jugend

Sonntag, 26. April

Lohmar Honrath

10 Uhr - Gottesdienst Präd. Jeannette D'Ans

Wer einen Fahrdienst zum Gottesdienst benötigt, meldet sich bitte bis Freitags um 12 Uhr im jeweiligen Gemeindebüro.

ÖFFNUNGSZEITEN DER GEMEINDEBÜROS

Birk

Mittwochs, Donnerstags und Freitags von 10 bis 12 Uhr sowie Donnerstags von 15:30 bis 18 Uhr.
Telefon: 02246/3424

Honrath

Dienstags, Donnerstags und Freitags von 10 bis 12 Uhr sowie Dienstags von 15:30 bis 18 Uhr.
Telefon: 02206/900930

Lohmar

Dienstags 10 bis 12 Uhr, Mittwochs 15:30 bis 18 Uhr sowie Freitags von 10 bis 12 Uhr.
Telefon: 02246/4375

E-Mail: emmausgemeinde-Lohmar@ekir.de

In seelsorgerischen Angelegenheiten wenden Sie sich bitte an Pfarrerin Barbara Brill-Pflümer, Telefon 02206/852640 oder Pfarrer Oliver Bretschneider, Telefon 02246/3049856. Mehr Informationen auf: www.emmausgemeindeLohmar.ekir.de



Kath. Kirchengemeinde St. Johannes Lohmar

Samstag, 18. Apr.

11 Uhr - Birk Erstkommunionfeier musikalische Gestaltung durch das Vokalensemble Eileen Becker
14 Uhr - Birk Erstkommunionfeier musikalische Gestaltung durch das Vokalensemble Eileen Becker
17.15 Uhr - Lohmar Beichtgelegenheit

18 Uhr - Lohmar Sonntagvorabendmesse mit Gebet für Cosmas Zimmermann (SWA)

Sonntag, 19. Apr.

9 Uhr - Scheiderhöhe Hl. Messe mit Gebet für Katharina und Wilhelm Stollwerk und Klaus-Dieter Stollwerk sowie Verstorbene der Familie Hasberg

9.30 Uhr - Birk Hl. Messe mit Gebet für Heike Franken und in besonderer Meinung (JG) sowie Werner Imsiecke

10 Uhr - Lohmar Kleinkindergottesdienst im Pfarrzentrum

10.30 Uhr - Neuhonrath Hl. Messe

11 Uhr - Lohmar Hl. Messe mit Gebet für Hermann Manfred Böhnstedt (JG)

Mittwoch, 22. Apr.

18 Uhr - Lohmar Abendmesse mit Gebet für Heinz Bruhn (JG)

Donnerstag, 23. Apr.

18 Uhr - Neuhonrath Abendmesse mit Gebet für Gerda und Johann Grzb (JG)

Freitag, 24. Apr.

8.30 Uhr - Neuhonrath Schulgottesdienst der 3. und 4. Klassen der Gemeinschaftsgrundschule Wahlscheid

10 Uhr - Lohmar Wortgottesdienst im ev. Altenheim und Krankenkommunion

18 Uhr - Birk Abendmesse

20 Uhr - Heide Meditation in der Kapelle Xaverius

Samstag, 25. Apr.

17.15 Uhr - Lohmar Beichtgelegenheit

18 Uhr - Lohmar Sonntagvorabendmesse

Sonntag, 26. Apr.

9 Uhr - Scheiderhöhe Hl. Messe mit Gebet für Rudolf Schmitz (JG)

9.30 Uhr - Birk Hl. Messe

10.30 Uhr - Neuhonrath Hl. Messe

11 Uhr - Lohmar Hl. Messe als Dankmesse der Erstkommunionkinder mit Gebet für Verstorbene der Familie Manz und Becker



Fischer + Sohn BESTATTUNGEN

αbitio BESTATTUNGSHAUS

„Begegne dem,
was auf dich zukommt,
nicht mit Angst,
sondern mit Hoffnung.“

Andreas Höller Bestattermeister

Franz von Sales

Wahlscheid Seelscheid
Neunkirchen
Much

Wahlscheider Str. 38 02206/9115810
Breite Str. 31
Friedhofsweg 1
Dr.-Wirtz-Str. 6

Wir geben ihrer Trauer Ort und Zeit.
eigene Trauerhalle und Raum für Abschiednahme
www.abitio.de Besichtigung unserer Bestattungshäuser

Die nächste Ausgabe erscheint am:
Freitag, 24. April 2026
Annahmeschluss ist am:
20.04.2026 um 10 Uhr

RAUTENBERG MEDIA Zeitungspapier –
 PEFC & FSC:
 Made of paper awarded the EU Ecolabel
 LIC no. NOR/011/002, supplied by Norske Skog

IMPRESSUM

STADTECHO LOHMAR

HERAUSGEBER, DRUCK UND VERLAG

RAUTENBERG MEDIA KG
 Kasinostraße 28-30 · 53840 Troisdorf
 HRA 3455 (Amtsgericht Siegburg)
 USt-ID: DE214364185
 Komplementär: Dr. Franz-Wilhelm Otten
 Tel. 02241 260-0
 willkommen@rautenberg.media

Verantwortlich für den redaktionellen Teil,
 gemäß § 18 Abs. 2 MStV:
 Nathalie Lang und Corinna Hanf
 Verantwortlich für den Anzeigenteil:
 Dunja Rebinski

**VERANTWORTLICH FÜR DIE SEITEN
 DER STADT LOHMAR**

Der Bürgermeister
 Rathausstraße 4 · 53797 Lohmar
 Fon +49 (0) 2246 15-0
 rathaus@Lohmar.de

Redaktion:
 Elke Lammerich-Schnackertz
 presse@Lohmar.de
 Fotos: Stadt Lohmar

ERSCHEINUNG wöchentlich

RUBRIKWEISE

INHALTLICHE VERANTWORTUNG

Politik (Mitteilungen der Parteien):

CDU Florian Schröder
 SPD Gisela Becker
 UWG Hans Nix
 Bündnis 90 / Die Grünen Horst Becker

Die inhaltliche Verantwortung für die Beiträge in den oben genannten Rubriken liegt bei den jeweils benannten Personen bzw. Institutionen. Die Redaktion nimmt keine inhaltliche Prüfung dieser Beiträge vor.

Verteilung & rechtliche Hinweise

Kostenlose Haushaltsverteilung in Lohmar. Keine Zustellgarantie, Einzelheft: 5,00 € zzgl. Porto (Bestellung über die Herausgeberin). Geschützte Warenzeichen sind meist nicht gesondert gekennzeichnet; fehlende Hinweise begründen kein Nutzungsrecht. Namentlich gekennzeichnete Beiträge geben nicht zwingend die Meinung der Redaktion wieder.

Pressematerial & eingesandte Inhalte

Eingesandtes Material wird nicht zurückgesandt. Ein Anspruch auf Veröffentlichung besteht nicht. Die Einreichenden haften für Inhalte, Recheklarheit und vollständige Quellenangaben. Mit der Einreichung wird Rautenberg Media ein einfaches Nutzungsrecht zur Veröffentlichung in Print- und Onlinemedien eingeräumt – auch für Bildmaterial. Die Einreichenden garantieren die Rechteinhaberschaft und stellen Rautenberg Media von Ansprüchen Dritter frei. Bei versehentlichem Weglassen von Namens- oder Quellenangaben verzichten sie auf daraus entstehende Ansprüche. Fremdbeiträge erscheinen auf Verantwortung der jeweiligen Einreichenden. Die Redaktion wählt aus und bearbeitet, übernimmt aber keine Haftung für Inhalte.

KONTAKT

MEDIENBERATERIN

Sarah Demond, Fon 02241 260-134
 s.demond@rautenberg.media

REPORTER

Ralf Marinello-Höhl, Fon 02241 1467951
 r.marinello-hoehl@rautenberg.media

VERTEILUNG

Regio Presse Vertrieb GmbH
 mail@regio-pressevertrieb.de
 regio-pressevertrieb.de

VERKAUF Fon 02241 260-112

verkauf@rautenberg.media

REDAKTION Fon 02241 260-250 /-212

redaktion@rautenberg.media

RAUTENBERG MEDIA ONLINE

rautenberg.media
 facebook.de/rautenbergmedia
 instagram.de/rautenberg_media

■ ZEITUNG
 ■ DRUCK
 ■ WEB
 ■ FILM

RAUTENBERG MEDIA

PRIVATE & GESCHÄFTLICHE KLEINANZEIGEN

ONLINE BESTELLEN

www.rautenberg.media/kleinanzeigen

Angebote

Dienstleistung

Sonstiges

Drohnenflüge & Luftaufnahmen
 für Immobilien, Dokumentation & Inspektion, Privat & Gewerbe. Unverbindlich anfragen: 02247-759621.

Land u. Forst

SCHNEIDWERKZEUGMECHANIKER (m/w) gesucht,
 Schwerpunkt Präzisions-Mähaggregate, Müller Maschinen Troisdorf, 02241-9490911

Rund ums Haus

Sonstiges

ACHTUNG

>> FRÜHJAHRANGEBOT <<
 Steinreinigung incl. Nanoimprägnierung für Terrasse, Hof, Garageneinfahrt usw. 5,-€/qm. Absolute Preisgarantie! Weitere Dienstleistungen rund ums Haus auf Anfrage. Kostenlose Beratung vor Ort. Tel. 0178/3449992 M.S. Sanierungstechnik

Familien ANZEIGENSHOP

GEBURT 12.1
 43 x 90 mm
 ab 52,00*

Für alles was wirklich zählt!

shop.rautenberg.media



Die höchste Wasserrutsche der Welt steht mit 49,9 Metern in Rio de Janeiro.

Gesuche

Kaufgesuch

Kaufe Klaviere, Weine & Cognac
 Achtung sofort Bargeld für Näh-/Schreibmasch., Bücher, Tischwäsche, Rollatoren, Zinn, Tafelsilber, Münzen, Modeschmuck, Pelze, Armband-/Taschenuhren, Bekleidung D/H! Kaufe alles aus Wohnungsauflösung. Gerne machen wir Ihnen ein seriöses Angebot Tel.: 0177-3991619 Hr. Braun



UMZÜGE

GILGEN & CO.GMBH
 Möbeltransporte • Spedition • Lagerung

www.gilgen-umzuege.de
 Tel. 0 22 41 - 33 77 92

NAH-FERN-INTERNATIONAL-ÜBERSEE

UMZÜGE DUVE

Tel.: 0 22 41 / 6 43 13
www.umzuege-duve.de

Verpackung-Montage aller Systeme
 Küchenmontage-Änderungen-Lagerung
 Komplettservice-Möbelaufzug

Bender & Bender Immobilien Gruppe

Haben Sie eine Immobilie für unsere Käufer?

Nähe Lohmar
 Für eine nette 4-köpfige Familie suchen wir ein Einfamilienhaus mit mindestens 5 Zimmern, Garten und Garage Grundstücksgröße ca. 700 m². Preis: offen

Lohmar + 15 km Umkreis
 Für einen netten Mehrgenerationenhaushalt suchen wir ein Zweifamilienhaus mit Garten, gewünschte Grundstücksgröße ca. 800 m². Preis: offen

Hier geht es zu unserem Wertermittlungs-Tool - einfach scannen und Bewertung starten!

Jetzt online eine Wert-Analyse Ihrer Immobilie anfordern - schnell, unverbindlich und kostenlos! Objektdaten eingeben und loslegen!

www.bender-immobilien.de 0 22 04 / 2 90 49 40

Haben Sie Fragen zur Verteilung dieser Zeitung?

Nutzen Sie bitte unseren Online-Service auf www.regio-pressevertrieb.de

DANKE, dass Sie uns lesen.
 Wir freuen uns auf Ihr Feedback.

REGIO PRESSE VERTRIEB
 Die Zeitungszustellgesellschaft der RAUTENBERG MEDIA KG

KLEINANZEIGEN
 PRIVAT & GESCHÄFTLICH

ONLINE BESTELLEN

rautenberg.media/kleinanzeigen
 Ihre private* KLEINANZEIGE bis 100 Zeichen in dieser Zeitung ab **6,99€**

*gewerbliche Kleinanzeige ab 13,99 €

RAUTENBERG MEDIA



Frühling bringt Jobchancen

Wenn die Tage länger werden und viele Betriebe ins neue Geschäftsjahr starten, kommt auch Bewegung in den Arbeitsmarkt. Der Frühling gilt traditionell als gute Zeit für die Jobsuche. Unternehmen planen Projekte, besetzen offene Stellen neu und reagieren auf personelle Veränderungen zum Jahreswechsel.

Mehr Dynamik auf dem Arbeitsmarkt

In zahlreichen Branchen steigt im Frühjahr der Personalbedarf. Das betrifft etwa das Baugewerbe, den Handel, die Gastronomie oder den Tourismus. Aber auch Bürojobs werden jetzt häufig neu ausgeschrieben, weil Budgets freigegeben sind und Planungen konkret werden. Wer sich beruflich verändern möchte, trifft daher oft auf ein breiteres Angebot als in den Wintermonaten.

Gleichzeitig endet für viele Auszubildende oder Studierende im Sommer ein Ausbildungsabschnitt. Betriebe suchen rechtzeitig nach Nachwuchs oder Fachkräften. Bewerbungen im Frühling erreichen Personalverantwortliche daher zu einem Zeitpunkt, an dem Entscheidungen vorbereitet werden.

Bewerbungsunterlagen prüfen

Vor dem Versand sollte man die eigenen Unterlagen sorgfältig aktualisieren. Lebenslauf, Anschreiben und Zeugnisse müssen vollständig und übersichtlich sein. Wichtig ist, dass die Bewerbung klar auf die jeweilige Stelle zugeschnitten ist. Standardanschreiben ohne Bezug zum Unternehmen wirken wenig überzeugend.



Aktiv suchen und Kontakte pflegen

Neben klassischen Stellenanzeigen lohnt sich die Initiativbewerbung. Ein direkter Kontakt zum Unternehmen kann Türen öffnen. Persönliche Netzwerke spielen ebenfalls eine große Rolle. Gespräche im Bekanntenkreis oder bei regionalen Veranstaltungen führen nicht selten zu Hinweisen auf offene Stellen.

Wer flexibel bleibt, etwa bei Arbeitszeiten oder Einsatzorten, erweitert zusätzlich seine Chancen. Gerade kleinere Betriebe in der Region schätzen Bewerberinnen und Bewerber, die Einsatzbereitschaft und Lernwillen zeigen.

Der Frühling bietet somit gute Voraussetzungen für einen Neustart im Berufsleben. Wer vor-

bereitet ist und die Zeit aktiv nutzt, erhöht die Aussicht auf eine passende Stelle deutlich.



WIR sind ein mittelständisches Medienhaus in Troisdorf. **Zur Erweiterung unseres Teams suchen wir eine/n**

Benefits bei RAUTENBERG MEDIA

TEAM VERKAUFSSKOORDINATION

Vertriebsassistent Innendienst (m/w/d)

Teilzeit oder Vollzeit 37,5 Std.

DU hast:
Freude am Kontakt mit Menschen, bist serviceorientiert, telefonierst gerne und verfasst stilsichere E-Mails. Du kannst dich schnell in Kunden hineinversetzen und findest passende Lösungen für neue Anliegen.

Aufgaben:

- Erarbeiten passender Kommunikationsstrategien für Kunden sowie Unterstützung der Medienberatung im Verkaufsinendienst
- Enger Austausch mit unterschiedlichen Abteilungen in unserem Medienhaus
- Pflege von Bestandskunden sowie Neukundenakquise
- Willkommen heißen von Gästen, die das Medienhaus kennen lernen wollen
- Eventplanung
- Allrounder bei Fragen zu unseren Medienprodukten

WIR bieten Dir:

- flexible Arbeitszeiten
- familienfreundliche Rahmenbedingungen

Wir freuen uns auf Dich! Bitte Bewerbung per E-Mail an: TEAM HR | karriere@rautenberg.media
Stichwort: TEAM VERKAUFSSKOORDINATION

Solar-Angebot

Solaranlage einfach mieten!



Wir realisieren Ihr Projekt!

Stadtwerke Lohmar

Meine Energie.

www.stadtwerke-lohmar.de