



Online lesen: rundblick-kall.de/e-paper
Social-Media: unserort.de/kall

rundblick

ZUGLEICH AMTSBLATT FÜR DIE

GEMEINDE KALL



44. Jahrgang

Freitag, den 07. Oktober 2022

Amtsblatt Nr. 20 / Woche 40

Alle 14 Tage in Ihrem Briefkasten

Tausende kamen zur Herbstschau



Viele Organisationen stellten sich in Kall vor. So auch die Caritas und die Eva-Stiftung. Foto: Reiner Züll

Die 35. Auflage der Kaller Gewerbesmesse war wieder ein Erfolg - Der Bürgermeister lag mit seiner Wetter-Prognose richtig - Über 50 Aussteller am Siemensring - Hüpfburg-Paradies für Kinder Kall. Das Wetter spielte mit, und die Besucher ließen sich nicht zweimal bitten. Obwohl die 35. Herbstschau in diesem Jahr in einem etwas kleineren Rahmen über die Bühne ging, konnten Aussteller und Besucher zufrieden sein. Bürgermeister Her-

mann-Josef Esser hatte die Gewerbeschau um 11 Uhr im Beisein von Landrat Markus Ramers

eröffnet und gutes Wetter prophezeit.

Fortsetzung auf Seite 9

Matratzen Verkaufsschau

Jetzt zugreifen

Matratzen zu traumhaft günstigen Preisen

Messe-Neuheiten eingetroffen!

Fachkundige Beratung



53894 Mechernich (Eifel)
Bahnstraße 8 / Ecke Marktplatz
Kundendienst-Ruf: 02443-2424
www.betten-schmitz.de

Praxis für Sprachtherapie

Andreas Pinke
Diplom-Sprachheilpädagoge
akademischer Sprachtherapeut (dgs/dbs)
Heilpraktiker (Sprache)

Beratung · Diagnostik · Therapie

In den Erlen 8

53894 Mechernich-Kommern

Tel.: 0 2443 / 903 76 82

www.sprachpraxis-pinke.de

Privat und alle Kassen - Termine n.V.

Trapezbleche
mit und ohne Dämmung
Schrauben,
Kalotten u. Kantprofile

sinas-metall@gmx.de
Vogelsang 19
53945 Blankenheim
Tel.: 02449-9195453

**Spezialisiert.
Engagiert.
Erfahren.**

Sebastian Pelzer
Rechtsanwalt
Fachanwalt für
Strafrecht
Fachanwalt für
Verkehrsrecht



PELZER
RECHTSANWÄLTE

**SPEZIALKANZLEI
STRAFRECHT
VERKEHRSRECHT**

KANZLEI SCHLEIDEN:
02445 - 85 00 00

info@kanzlei-pelzer.de
www.kanzlei-pelzer.de



Garagentor + Antrieb

Montage und Demontage/Altter
Aktion + Nulltarif-Upgrade

Gerätehaus Raumsystem

Moderne Räume im Garten
Auch f. Mülltonne und Zweirad

Fertiggarage + Carport

Das große Baukastensystem
Gerne in Ihrem Wunschmaß

02403 **graafen.de**
87480 Talstraße 60-68
52249 Eschweiler
+ Am Johannesbusch 3
53945 Blankenheim

Jetzt beginnt die Schwimmbeckenplanung für 2022!

Ihr Fachhändler empfiehlt:

Das besondere Schwimmbecken „Mon de Pra“

Die Vorzüge:

Keine Betonplatte & Betonhinterfüllung!

Einbauteile vormontiert!

Viel Eigenleistung möglich!

**Eifel-Pool - Zülpich
Bergstr. 20**

www.Eifel-Pool.de

unter Telefon: 02252-4494





Herausgeber und verantwortlich für den Inhalt der amtlichen Bekanntmachungen für die Gemeinde Kall: Gemeindeverwaltung Kall, Bürgermeister Hermann-Josef Esser, Bahnhofstraße 9, 53925 Kall. Verantwortlich für sonstige amtliche Veröffentlichungen sind die bekanntmachenden Behörden. Erscheinungsweise vierzehntäglich freitags. Das Mitteilungsblatt Inden und Langerwehe kann bei Rautenberg Media (02241 260-380) oder der Gemeinde Kall im Einzelbezug bestellt werden (2,00 Euro zzgl. Versand). In unaufschiebbaren Fällen wird außerhalb des normalen Erscheinungstermins ein Sonderdruck herausgegeben.

Öffentliche Bekanntmachung

BEZIRKSREGIERUNG KÖLN

Dezernat 33 - Ländliche Entwicklung, Bodenordnung -
FLURBEREINIGUNG NATIONALPARK EIFEL

Az.: 33.42 - 14 04 1 -

Köln, den 23.09.2022

Zeughausstraße 2 - 10

50667 Köln

Tel.: 0221/147 - 2033

Feststellung der Ergebnisse der Wertermittlung

Im Flurbereinigungsverfahren Nationalpark Eifel werden hiermit gemäß § 32 des Flurbereinigungsgesetzes (FlurbG) in der Fassung vom 16. März 1976 (BGBl. I S. 546), zuletzt geändert durch Gesetz vom 19. Dezember 2008 (BGBl. I S. 2794), die Ergebnisse der Wertermittlung für die dem Flurbereinigungsverfahren auf Grund der Änderungsbeschlüsse 56 bis 59 unterliegenden Flurstücke so festgestellt, wie sie vom 22.08.2022 bis 02.09.2022 bei der Bezirksregierung Köln, Börsenplatz 1, 50667 Köln ausgelegt haben und von Bediensteten der Bezirksregierung Köln erläutert worden sind.

Gründe

Die Feststellung der Ergebnisse der Wertermittlung ist gemäß § 32 FlurbG zulässig und gerechtfertigt.

Damit alle Teilnehmer im Flurbereinigungsverfahren Nationalpark Eifel mit Land von gleichem Wert abgefunden werden können, ist der Wert der von ihnen in das Verfahren eingebrachten alten Grundstücke in der Weise ermittelt worden, dass der Wert der Grundstücke jedes Teilnehmers im Verhältnis zum Wert aller Grundstücke des Flurbereinigungsgebietes bestimmt wurde (§ 27 ff. FlurbG).

Die Nachweise über die Ergebnisse der Wertermittlung der dem Flurbereinigungsverfahren aufgrund der Änderungsbeschlüsse 56 bis 59 unterliegenden Flurstücke haben zur Einsichtnahme für die Beteiligten ausgelegt und sind von Bediensteten der Bezirksregierung Köln erläutert worden.

Einwendungen gegen die Bewertung sind von den Beteiligten nicht erhoben worden.

Rechtsbehelfsbelehrung

Gegen diesen Verwaltungsakt kann innerhalb eines Monats nach seiner öffentlichen Bekanntmachung Widerspruch eingelegt werden.

Der Widerspruch ist schriftlich bei der
**Bezirksregierung Köln, Dezernat 33,
50606 Köln**

oder zur Niederschrift bei der

**Bezirksregierung Köln, Dezernat 33,
Börsenplatz 1, 50667 Köln**

unter Angabe des Aktenzeichens einzulegen.

Bitte beachten Sie die Informationen für Besucherinnen und Besucher auf der Homepage der Bezirksregierung Köln unter

https://www.bezreg-koeln.nrw.de/brk_internet/index.html.

Der Widerspruch kann auch durch Übermittlung eines elektronischen Dokuments mit qualifizierter elektronischer Signatur an die elektronische Poststelle der Behörde erhoben werden. Die E-Mail-Adresse lautet: poststelle@brk.sec.nrw.de.

Der Widerspruch kann auch durch De-Mail in der Sendevariante mit bestätigter sicherer Anmeldung nach dem De-Mail-Gesetz erhoben werden. Die De-Mail-Adresse lautet: poststelle@brk-nrw.de-mail.de. Falls die Frist durch eine bevollmächtigte Person versäumt werden sollte, würde deren Verschulden der vollmachtgebenden Person zugerechnet werden.

Im Auftrag

(LS)

gez. Meul

Regierungsvermessungsdirektor

Der Inhalt der o. a. Bekanntmachung wird auch auf der Internet-Seite der Bezirksregierung Köln

http://www.bezreg-koeln.nrw.de/brk_internet/verfahren/index.html veröffentlicht.

Allgemeine Hinweise zum Datenschutz für den Geschäftsbereich der Bezirksregierung Köln sowie Informationen zur Verarbeitung personenbezogener Daten im Flurbereinigungsverfahren sind zu finden unter:

https://www.bezreg-koeln.nrw.de/brk_internet/leistungen/abteilung03/33/flurbereinigungsverfahren/datenschutzhinweise.pdf

Auf Wunsch stellen wir diese Informationen gerne auch barrierefrei zur Verfügung.

Öffentliche Bekanntmachung

Der Rat der Gemeinde Kall hat in seiner Sitzung am 22. September 2022 gemäß § 8 der gemeindlichen Erschließungsbeitragssatzung vom 16. Juni 1999 die Abrechnung für die folgende Erschließungsmaßnahme in der Ortslage Rinnen festgelegt:

„Bergstraße“

Gleichzeitig hat der Rat der Gemeinde Kall beschlossen, dass gemäß § 8 der gemeindlichen Erschließungsbeitragssatzung vom 16. Juni 1999 die vorgenannte Straße mit folgenden Bestandteilen und Herstellungsmerkmalen endgültig hergestellt worden ist:

- a) Fahrbahn
- b) Gehweg
- c) Entwässerungsanlagen
- d) Beleuchtungsanlagen

Die vorgenannte Straße ist nach den Bestimmungen des Baugesetzbuches (BauGB) in der Fassung der Bekanntmachung vom 03. November

2017 (BGBl. I S. 3634), zuletzt geändert durch Artikel 2 des Gesetzes vom 26. April 2022 (BGBl. S. 674) in Verbindung mit der Satzung über die Erhebung von Erschließungsbeiträgen in der Gemeinde Kall vom 16. Juni 1999 abzurechnen.

Gemäß § 133 BauGB stellt der Rat fest, dass die von den vorgenannten Erschließungsanlagen erschlossenen Grundstücke der Beitragspflicht (90%) unterliegen.

Bekanntmachungsordnung:

Der vorstehende Beschluss des Rates der Gemeinde Kall wird hiermit öffentlich bekannt gemacht.

Kall, den 07. Oktober 2022

GEMEINDE KALL

Der Bürgermeister

gez. Esser

(Esser)

Öffentliche Bekanntmachung

Widmungsverfügung

Die folgende Verkehrsfläche wird gem. § 6 in Verbindung mit § 3 Abs. 1 Nr. 3 in Verbindung mit § 4 Abs. 2 des Straßen- und Wegegesetzes des Landes Nordrhein-Westfalen (StrWG NRW) vom 23. September 1995 in der z.Zt. geltenden Fassung als Gemeindestraße, bei der die Belange der Erschließung der anliegenden Grundstücke überwiegen, ohne Benutzungsbeschränkung dem öffentlichen Verkehr gewidmet:

Straße „Bergstraße“ im Ortsteil Kall – Rinnen

Der Umfang der Widmung ergibt sich aus dem nachfolgenden Kartenausschnitt, der Bestandteil der Widmungsverfügung ist und erstreckt sich dabei auf das gekennzeichnete Flurstück der Gemarkung Sötenich, Flur 6, Flurstück 9 in einer Länge von ca. 310 Metern (Straße „Bergstraße“ = blau markiert).

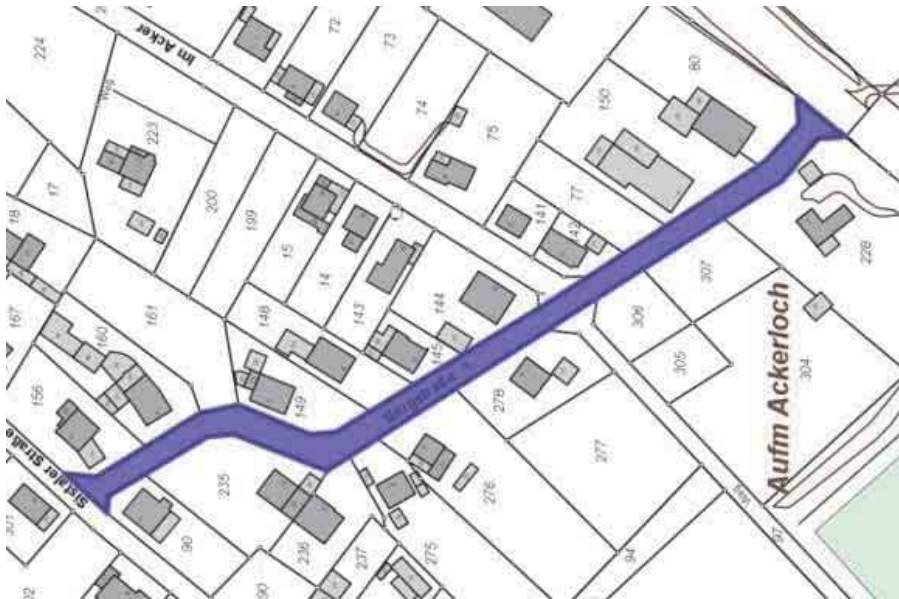

Hiermit wird die Widmung öffentlich bekannt gemacht. Diese Widmungsverfügung gilt am Tage nach der Veröffentlichung dieser Bekanntmachung im Amtsblatt („Rundblick“) der Gemeinde Kall als bekannt gegeben.

Rechtsbehelfsbelehrung:

Gegen diese Widmungsverfügung kann innerhalb eines Monats nach Bekanntgabe Klage erhoben werden. Die Klage ist beim Verwaltungsgericht Aachen, Adalbertsteinweg 92, 52070 Aachen, schriftlich oder mündlich zur Niederschrift des Urkundsbeamten der Geschäftsstelle dieses Gerichts zu erklären.

Die Klage kann auch durch Übertragung eines elektronischen Dokuments an die elektronische Poststelle des Gerichts erhoben werden. Das elektronische Dokument muss für die Bearbeitung durch das Gericht geeignet sein. Es muss mit einer qualifizierten elektronischen Signatur der verantwortenden Person versehen sein oder von der verantwortenden Person signiert und auf einem sicheren Übermittlungsweg gemäß § 55a Absatz 4 Verwaltungsgerichtsordnung eingereicht werden. Die für die Übermittlung und Bearbeitung geeigneten technischen Rahmenbedingungen bestimmen sich nach näherer Maßgabe der Verordnung über die technischen Rahmenbedingungen des elektronischen Rechtsverkehrs und über das besondere elektronische Behördenpostfach (Elektronischer Rechtsverkehr-Verordnung - ERVV) vom 24. November 2017 (BGBl. I S. 3803) zuletzt geändert durch Artikel 6 des Gesetzes vom 05. Oktober 2021 (BGBl. S. 4607).

Kall, den 07. Oktober 2022

GEMEINDE KALL

Der Bürgermeister

gez. Esser

(Esser)

Öffentliche Bekanntmachung

Ordnungsbehördliche Verordnung über das Offenhalten von Verkaufsstellen an Sonn- und Feiertagen vom 23.09.2022

Aufgrund des § 6 Abs. 1 und 4 des Gesetzes zur Regelung der Ladenöffnungszeiten -Ladenöffnungsgesetz (LÖG NRW)- vom 16. November 2006 (GV.NRW.S.516) geändert durch Gesetz vom 22.03.2018 (GV.NRW.S.172) sowie des Gesetzes über den Aufbau und Befugnisse der Ordnungsbehörden -Ordnungsbehördengesetz (OBG)- in der Fassung der Bekanntmachung vom 15.03.1980 (GV.NRW.S.528) in der aktuellen Fassung, wird von der Gemeinde Kall als örtliche Ordnungsbehörde gemäß Beschluss des Rates vom 22.09.2022 für das Gebiet der Gemeinde Kall folgende Verordnung erlassen:

- § 1
Verkaufsstellen im Ort Kall dürfen am folgenden Sonntag in der Zeit von 13.00 Uhr bis 18.00 Uhr geöffnet werden:
30.10.2022 Kaller Herbstmarkt
Die Gebietsgrenzen ergeben sich aus § 2 dieser Verordnung.
- § 2
Der Geltungsbereich wird im Einzelnen durch einen Straßenverbund (jeweils beide Straßenseiten) definiert:
Gewerbegebiet 1: Hüttenstraße und Siemensring
Die Anlage zu § 2 stellt den exakten räumlichen Geltungsbereich entlang der oben aufgeführten Straßen durch farbliche Hervorhebung bildlich dar.
- § 3
(1) Ordnungswidrig handelt, wer vorsätzlich oder fahrlässig Verkaufsstellen außerhalb der im Rahmen dieser Verordnung zugelassenen Zeiten und Örtlichkeiten offen hält.
(2) Die Ordnungswidrigkeit kann nach § 12 des Ladenöffnungsgesetzes NRW mit einer Geldbuße bis zu 5.000 € geahndet werden.

- § 4
Die Verordnung tritt eine Woche nach ihrer Veröffentlichung in Kraft. Die Ordnungsbehördliche Verordnung über das Offenhalten von Verkaufsstellen an Sonn- und Feiertagen vom 23.08.2022 wird mit Inkrafttreten dieser Verordnung aufgehoben.
- Gemeinde Kall
als örtliche Ordnungsbehörde
Hermann-Josef Esser
Bürgermeister
- Bekanntmachungsanordnung**
Die vorstehende Ordnungsbehördliche Verordnung über das Offenhalten von Verkaufsstellen an Sonn- und Feiertagen wird hiermit öffentlich bekannt gemacht.
Es wird darauf hingewiesen, dass eine Verletzung von Verfahrens- und Formvorschriften der Gemeindeordnung für das Land Nordrhein-Westfalen (GO) beim Zustandekommen dieser Ordnungsbehördlichen Verordnung nach Ablauf von sechs Monaten seit dieser Bekanntmachung nicht mehr geltend gemacht werden kann, es sei denn,
a) eine vorgeschriebene Genehmigung fehlt oder ein vorgeschriebenes Anzeigeverfahren wurde nicht durchgeführt
b) diese Ordnungsbehördliche Verordnung ist nicht ordnungsgemäß öffentlich bekannt gemacht worden,
c) der Bürgermeister hat den Ratsbeschluss vorher beanstandet oder
d) der Form- und Verfahrensmangel ist gegenüber der Gemeinde vorher gerügt und dabei die verletzte Rechtsvorschrift und die Tatsache bezeichnet worden, die den Mangel ergibt.
- Kall, den 23.09.2022
Der Bürgermeister
gez. Esser
(Esser)

Anlage zu § 2

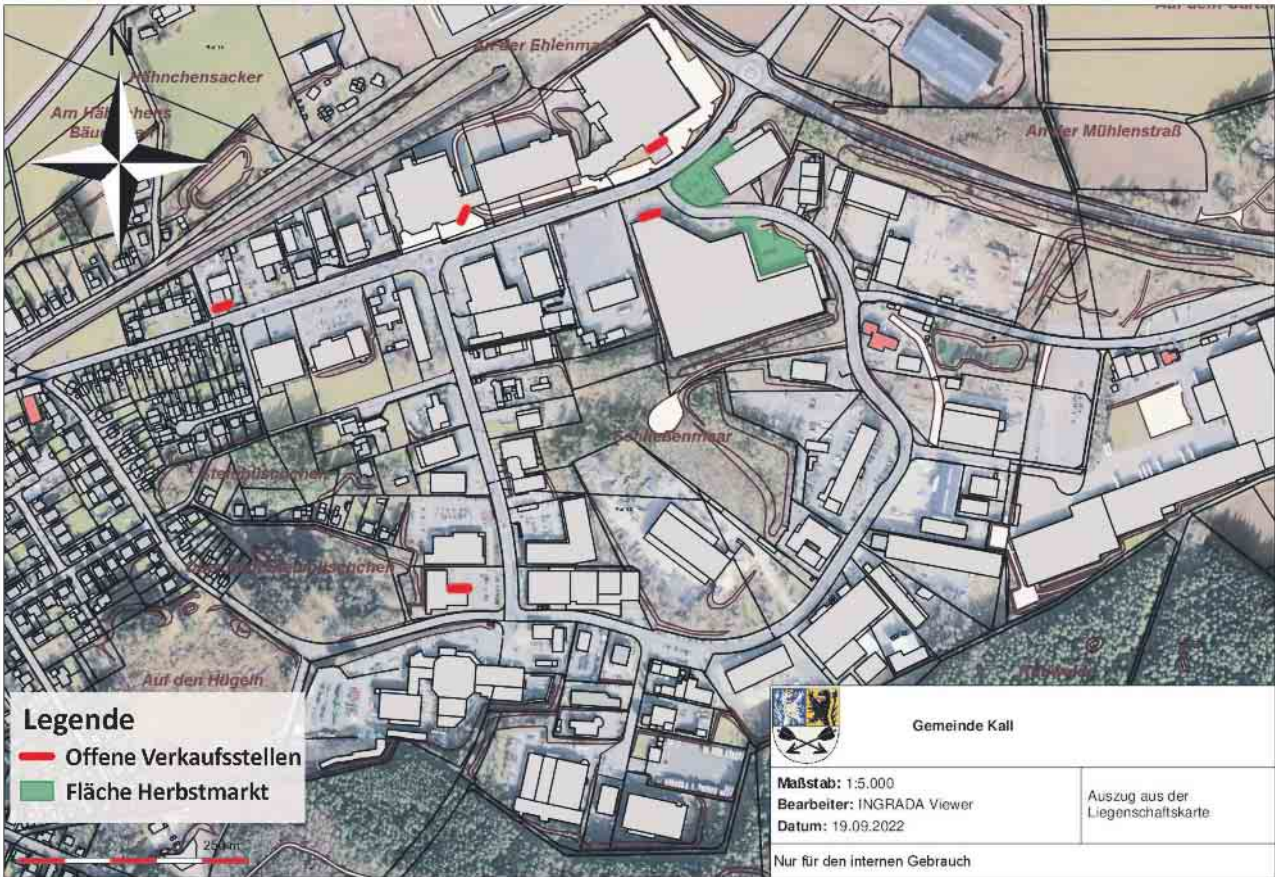



Helfer der Generationengenossenschaft GenoEifel trafen sich im evangelischen Gemeindehaus in Kall zu einer Weiterbildung mit anschließendem Helferfest. Foto: Reiner Züll/pp/Agentur ProfiPress

„Weil Helfen Freude bereitet“

Malte Duisberg: „GenoEifel findet Zuspruch überall“ - Von der Deutschen Ehrenamts-Stiftung gefördert - Mit einem Fest den ehrenamtlichen Helfern gedankt - Seniorin: „Wenn es Euch nicht gäbe, hätte ich meine Wohnung verlassen müssen“

Kall - Mit einer besonderen Förderung hat die im Juni 2020 gegründete Deutsche Stiftung für Engagement und Ehrenamt die Arbeit der 2017 in Kall gegründeten und dort ansässigen Generationen-Genossenschaft „GenoEifel“ belohnt. Bei der Förderung geht es um die Anerkennung des Ehrenamtes und um die Würdigung der großen Helferschar, die sich ehrenamtlich in den Dienst der GenoEifel stellt, um anderen Mitmenschen zu helfen.

Geno-Projekt-Koordinatorin Corinne Rasky und der ehrenamtliche Vorstand Malte Duisberg hatten die Förderung zum Anlass genommen, im evangelischen Ge-

meindehaus in Kall ein Helferfest zu veranstalten, das gleichzeitig mit einer internen Helferschulung verbunden wurde. „Bei dieser Gelegenheit können sich die Helfer kennenlernen und den Austausch untereinander fördern“, sah Corinne Rasky einen weiteren positiven Aspekt.

In allen Kommunen des Kreises vertreten

Malte Duisberg, Geschäftsführer der evangelischen Stiftung „Eva - Hilfe und Pflege“, bedankte sich in seiner Funktion als ehrenamtlicher Geno-Vorstand bei den Helfern, die sich im Gemeindehaus eingefunden hatten. Inzwischen sei die rund 800 Mitglieder starke Genossenschaft in allen elf Kommunen des Kreises Euskirchen präsent. Es gebe jetzt Anfragen aus Rheinland-Pfalz, wo der Wunsch bestehe, die GenoEifel zu etablieren. Im benachbarten Simmerath sei das bereits geschehen.

Malte Duisberg sprach von einer „tollen Idee, die ihren Grund gefunden habe.“ Eine alleinstehende Seniorin habe es kürzlich auf den Punkt gebracht und den Helfern der Geno mit den Worten gedankt: „Wenn es Euch nicht gäbe, hätte ich meine Wohnung längst verlassen müssen“. Die Genossenschaft finde Zuspruch überall. Jetzt gehe es darum, auch den Helfern einmal Danke zu sagen. Und das taten Malte Duisberg und Corinne Rasky, indem sie allen Festteilnehmern schicke Geno-Kaffee-Tassen übergaben, die als Aufschrift das Genossenschafts-Motto

„Weil uns Helfen Freude bereitet“ trugen. Beim anschließenden Zusammensein bei Kaffee und Kuchen fanden die Geno-Tassen direkt Verwendung.

Drei Workshops

Begonnen hatte das Fest am Morgen nach einem ersten Kennenlernen mit drei Workshops. „Älter werden 2022 - was kann ich für mich und für andere tun“, war das Thema, über das die Fortbildungsbeauftragte der EvA-Stiftung, Birgit Weber, referierte und das aufzeigte, wie man im Alter fit bleiben kann.

„Wie Sorge ich für mich im Ehrenamt? Grenzen und Abgrenzung“, war das Thema von Gunhild Großmann, von der evangelischen Initiative „Engagiert älter werden“ und dem evangelischen Erwachsenenbildungswerk im Kirchenkreis Aachen. Zum Thema des dritten Workshops „Beginnende Demenz und der Umgang damit“ referierte Monika Kronenberg vom Diakonischen Werk Euskirchen.

pp/Agentur ProfiPress



Corinne Rasky und Malte Duisberg hießen die Helfer der GenoEifel in Kall willkommen. Foto: Reiner Züll/pp/Agentur ProfiPress

Musikschulzweckverband Schleiden

Musikschulzweckverband feiert 50. Geburtstag und vergisst die Kinder dieser Welt nicht

50 Jahre sind es nun her, dass sich die Räte der Städte Schleiden und Mechernich sowie der Gemeinden Blankenheim, Dahlem, Hellenthal, Kall und Nettersheim zusammenfanden und die Gründung des Musikschulzweckverbandes Schleiden vollzogen. Seither stehen sie gemeinsam für eine flächendeckende musika-

lsche Bildung im ehemaligen Alt-kreis Schleiden. Eine erfolgreiche Zusammenarbeit, die dazu führte, dass im Jahr 2002 mit der Stadt Zulpich sogar das achte Mitglied im Zweckverband begrüßt werden konnte und somit das Verbandsgebiet weite Teile des Kreises Euskirchen umfasst.

Für alle, die sich dieser Einrichtung mit ihren rund 1.300 Schülern und über 40 Lehrkräften verbunden fühlen, mit Sicherheit ein

Anlass zum Innehalten, um sich an 5 Jahrzehnte musikpädagogischer Arbeit im Kreis Euskirchen zu erinnern.

Aber auch eine andere Tradition, das 1991 begründete jährliche Wohltätigkeitskonzert zugunsten des Kinderhilfswerks der Vereinten Nationen -unicef- darf nach coronabedingter Pause nicht aus den Augen verloren werden. So ist es der Musikschule ein Anliegen mit dieser Festver-

anstaltung auch diese Konzertreihe weiterzuführen und so das Festliche mit dem Karitativen zu verbinden.

Der musikalische Festakt findet am Totensonntag, dem 20. November 2022 um 18.00 Uhr in der Aula des Hermann-Josef Kollegs in Steinfeld statt.

Ein Eintritt wird nicht erhoben, dennoch würden sich alle Aktiven über eine Spende für unicef freuen.

Begegnungscafé in Kall



Willkommen Neue Nachbarn

SAVE THE DATE! HERZLICHE EINLADUNG

Begegnungscafé in Kall
DONNERSTAG, 20. Oktober 2022
VON 16 - 18 UHR
In der Gaststätte Gier, Aachener Str. 30 in Kall

Das Begegnungscafé in Kall findet wieder in der Gaststätte Gier statt. Wir, die ehrenamtlichen Helfer/Innen der Flüchtlingshilfe Kall, möchten Sie herzlich zum nächsten Termin einladen. Den Austausch weiter anzuregen, Gespräche zu vertiefen und die Herzen für unsere neuen Nachbarn weiter zu öffnen sind unsere großen Ziele. Integration beginnt heute; seien Sie ein aktiver Teil der Kaller Willkommenskultur.

Wie zuvor wird diese Begegnung an jedem dritten Donnerstag im Monat von 16 - 18 Uhr in der Gaststätte Gier, Aachener Str. 30 stattfinden.

Bitte merken Sie sich auch die nächsten Termine vor.
Donnerstag, 17. November 2022
Donnerstag, 15. Dezember 2022
Donnerstag, 19. Januar 2023

SPENDEN

Gemeinde Kall
Kreissparkasse Euskirchen
IBAN: DE40 3825 0110 0003 5002 20
Verwendungszweck:
Nr. 8145126 - Spenden Flüchtlingshilfe Kall
Spendenquittung auf Wunsch möglich

KONTAKT:

Paul Neufeld
Gemeinde Kall
Büro: 02441 - 888 10
E-Mail: pneufeld@kall.de

Flüchtlingshilfe Kall

Schreibwerkstatt 2022 - Die magischen Fünf



Jungen und Mädchen, im Alter zwischen 8 bis 12 Jahren, sind wieder herzlich eingeladen, sich eigene Geschichten auszudenken und aufzuschreiben. Unter professioneller Anleitung der Kaller Autorin Jana Engels finden die Ge-

schichten ihren Weg vom ersten Wort bis hin zur Illustration. Passend zum Titel werden fünf Gegenstände ausgewählt, denen durch die verfassten Geschichten Magie eingehaucht wird und es ist geplant, die Texte, ähnlich einem Hörbuch, zu vertonen. Wer Lust hat mitzumachen, meldet sich am besten gleich an!

Teilnahmegebühr:

10,00 €

Anmeldung unter:

Telefon: 02441-779552

E-Mail: bibliothek-kall@web.de

Wo?

Bibliothek Kall
Bahnhofstr. 11
53925 Kall

Veranstaltungszeitraum:

8 Termine à circa 2h + Abschlussveranstaltung

17.10.2022 (Mo),

16:30 Uhr - 18:30 Uhr

18.10.2022 (Di),

16:30 Uhr - 18:30 Uhr

21.10.2022 (Fr),

16:30 Uhr - 18:30 Uhr

24.10.2022 (Mo),

16:30 Uhr - 18:30 Uhr

25.10.2022 (Di),

16:30 Uhr - 18:30 Uhr

28.10.2022 (Fr),

16:30 Uhr - 18:30 Uhr

31.10.2022 (Mo),

16:30 Uhr - 18:30 Uhr

03.11.2022 (Do),

16:30 Uhr - 17:30 Uhr

Abschluss-Veranstaltung:

04.11.2022 (Fr),



16:30 Uhr - 18:00 Uhr

Diese Werkstatt wird gefördert vom Ministerium für Kultur und Wissenschaft des Landes Nordrhein-Westfalen im Rahmen von SchreibLand NRW, einer Initiative des Literaturbüros NRW, unterstützt vom Verband der Bibliotheken NRW.

Sprechtage der Deutschen Rentenversicherung

Rheinland

Die Sprechtag der Deutschen Rentenversicherung Rheinland jeweils am ersten und dritten Montag im Monat finden bis auf weiteres wieder vor Ort statt. Eine Absetzung der Termine kann jedoch jederzeit erfolgen, wenn dies aufgrund der Corona-Lage geboten ist. Termine im Jahr 2022 sind:

Montag, 17. Oktober 2022

Montag, 07. November 2022

Montag, 21. November 2022

Montag, 05. Dezember 2022

Montag, 21. Dezember 2022

Die Beratung (keine Antragsaufnahme) findet im Rathaus der Gemeinde Kall, Bahnhofstraße 9, Schulungsraum Bibliothek (1. Etage) in der Zeit von 8:00 Uhr bis 15:30 Uhr statt. Der Raum ist derzeit nicht barrierefrei zu erreichen, sondern nur über eine Treppe hinter dem Rathaus. Während des Beratungsgesprächs müssen die Kunden eine Maske tragen. Für eine Beratung ist **unbedingt eine vorherige Terminvereinbarung** unter der Telefonnummer

02441 88818 (Frau Schmitz) erforderlich.

Die Deutsche Rentenversicherung Rheinland bietet zusätzlich eine kostenlose telefonische Beratung zu allen Rentenfragen mit dem Bürgertelefon an. Erreichbar ist das Bürgertelefon montags bis donnerstags von 7.30 Uhr bis 19.30 Uhr und freitags von 7.30 Uhr bis 15.30 Uhr unter der Nummer **0800/100048013**.

Weitere Informationen rund um das Thema Rentenberatung fin-

den Sie im Internet unter www.deutsche-rentenversicherung.de. **Für die Aufnahme von Anträgen zur Rentenversicherung steht den Bürgerinnen und Bürgern der Gemeinde Kall im Rahmen der Interkommunalen Zusammenarbeit das Versicherungsamt der Gemeinde Hellenthal zur Verfügung.**

Ansprechpartnerinnen:

Frau Dümmer, Rathausstr. 2,
Tel. 02482/85-123

Frau Gehlen, Rathausstr. 2,
Tel. 02482/85-138

Flüchtlingskrise: Kommunen am Limit

Landrat Markus Ramers und die elf Bürgermeisterinnen und Bürgermeister fordern Land zum Handeln auf / Ziel: Überforderung der Kommunen vermeiden / Flut-Katastrophe schränkt Möglichkeiten der Kommunen weiter massiv ein

Mit einem eindringlichen Appell hat sich der Kreis Euskirchen ans Land NRW gewandt und mehr Solidarität in der aktuellen Flüchtlingssituation gefordert. „Unsere Kommunen sind am Limit. Es braucht jetzt dringend eine bessere Unterstützung durch das Land“, betont Landrat Markus Ramers. Gemeinsam mit allen elf Bürgermeisterinnen und Bürgermeistern aus dem Kreis Euskirchen fordert er das Land u.a. dazu auf, mehr eigene Unterbrin-

gungskapazitäten zu schaffen und insbesondere die von der Flut betroffenen Kommunen bei den vielfältigen Herausforderungen spürbar zu entlasten. Der Landrat sowie die Bürgermeisterinnen und Bürgermeister haben ihre Initiative am Freitag in einem Brief an NRW-Ministerin Josefine Paul, u.a. zuständig für die Themen Flucht und Integration, ausführlich begründet und ihre Forderungen am Montag im Rahmen einer Videokonferenz mit der Ministerin unterstrichen. Kernpunkt der Kritik ist der aktuell geltende „rein abstrakte Verteilungsschlüssel ohne wirklichen Bezug zu den Rahmenbedingungen in den Kommunen vor Ort“, heißt es in dem Schreiben. So müsse man etwa im Kreis Eus-

kirchen weiterhin die Folgen der Flutkatastrophe vom Sommer 2021 berücksichtigen. Dies betreffe zum einen die Gebäudeschäden in den Kommunen, zum anderen binde der laufende Wiederaufbau auch viel Personal in nahezu allen Rathäusern des Kreises. Insofern sei die Verlängerung des Zuweisungsstopps unabdingbar.

Ein großes Problem sei zudem der Wohnungsmangel. Bezogen auf den gesamten Kreis Euskirchen gebe es aktuell eine Aufnahmeverpflichtung für rund 2.200 Menschen - untergebracht seien derzeit aber bereits 2.700 (1.500 in Gemeinschaftsunterkünften und 1.200 in Privatwohnungen). Damit sei der Kreis Euskirchen nahezu „am Limit“, da

es in den Gemeinschaftsunterkünften so gut wie keine Plätze mehr gebe. Dennoch gebe es weitere Flüchtlingszuweisungen des Landes. Kritisiert wird in diesem Zusammenhang auch die fehlende Planbarkeit der Zuweisungen. Als letztes Glied der Kette könnten sich die Kommunen nur bedarfsgerecht aufstellen, wenn sie vom Land entsprechende Prognosen zur weiteren Entwicklung der Lage erhalten. Dies sei bisher nicht der Fall.

Der Landrat sowie die Bürgermeisterinnen und Bürgermeister sind sich darin einig, dass auch die Kapazitäten des Landes für Notunterkünfte deutlich erhöht werden müssen. Die bisher vom Ministerium angekündigten geplanten zusätzlichen Plätze blei-

ben nach Ansicht von Kreis und Kommunen deutlich hinter dem zurück, was für eine Entlastung vor Ort nötig wäre. Angesichts dessen hat der Kreis Euskirchen kein Verständnis für die Entscheidung des Landes, die Zentrale Unterbringungseinrichtung in der ehemaligen Eifelhöhenklinik in Marmagen mit 750 Plätzen nach langem Hin und Her nun doch nicht in Betrieb zu nehmen. Neben der Sorge um ein „Dach über dem Kopf“ stellen natürlich die Begleitung der Geflüchteten genauso wie die medizinische Versorgung und die Betreuung in Kitas und Schulen eine gewaltige Aufgabe dar. Kreis und Kommunen begrüßen die Dialogbereitschaft des Landes, sprechen sich aber nachdrücklich dafür aus, „dass es nicht beim Sammeln von Problemen bleibt, sondern zügig Hilfe organisiert wird“, so Landrat Markus Ramers abschließend. Die bisherige Handlungsweise von Bund und Land treibt die Kommunen nach Überzeugung von Kreis und Kommunen in die Handlungsfähigkeit.

Ende: Mitteilungen aus dem Rathaus

Anzeige

Kondolenzeintrag Detlef Seif MdB - Queen Elisabeth II.



Detlef Seif: „Als Berichterstatter für das Vereinigte Königreich im EU-Ausschuss des Deutschen Bundestages war es mir ein besonderes Anliegen, Queen Elisabeth II. meinen Respekt zu zollen.“

Der erste Eintrag im Buch erfolgte durch Bundespräsident Frank-Walter Steinmeier. Fast alle Spitzenpolitiker wie Bundeskanzler Olaf Scholz MdB, Alt-bundeskanzlerin Angela Merkel und CDU/CSU-Fraktionsvorsitzender Friedrich Merz MdB haben sich ebenso in das Buch eingetragen.

Detlef Seif:

„I pay tribute to Her Majesty Queen Elisabeth II. The world and the British people lose a solid rock in turbulent times. The war within Europe, renewed Russian aggression, the impact of the pandemic, Brexit and internal developments challenge the British people and Europe in a special way. Queen Elisabeth II. was a really extraordinary person, woman and leader. I admire her Majesty for the sense of duty she embodied.“

Her tireless commitment to listen, understand, reconcile and move forward in mutual respect and trust is a role model for all of us.“

„Ich zolle Ihrer Majestät, Queen Elisabeth II., meinen Respekt. Die Welt und die Briten verlieren einen Fels in der Brandung in unruhigen Zeiten. Der Krieg

in Europa, die neuerliche russische Aggression, die Auswirkungen der Pandemie, Brexit und die innenpolitischen Entwicklungen sind für Großbritannien und Europa eine besondere Herausforderung. Königin Elisabeth II. war eine wirklich außergewöhnliche Person, Frau und Staats-

lenkerin. Ich bewundere Ihre Majestät für das von ihr verkörperte Pflichtbewusstsein. Ihr unermüdliches Engagement, zuzuhören, zu verstehen, zu versöhnen und in gegenseitigem Respekt und Vertrauen voranzuschreiten, ist ein Vorbild für uns alle.“



Fortsetzung der Titelseite

Er sollte Recht behalten: Nachdem am frühen Morgen trübes Herbstwetter über der Eifel lag, ließ sich im Laufe des Tages die Sonne mehrmals blicken. Auch Petrus hielt die Schleusen dicht, und so tummelten sich im Verlauf des Tages zigtausende Besucher in der relativ kurzen Ausstellungsmeile entlang des Siemensringes - ein Bild, wie man es seit Jahrzehnten bei der Kaller Herbstschau kennt. Weil mehrere Geschäfte im Ortskern nach der Flut im letzten Jahr noch im Wiederaufbau sind, fand die Gewerbeschau diesmal nur im Industriegebiet statt, das sich den ganzen Sonntag außerhalb des abgesperrten Siemensrings als großer Parkplatz präsentierte.

Rund 50 Aussteller und diverse Geschäfte, die ab 13 Uhr verkaufsoffen hatten, zeigten sich von ihrer besten Seite, wobei sich die Besucher vor allem auf dem Siemensring zwischen Hüttenstraße und dem OBI-Markt drängten. Und dort gab es einiges zu sehen.

Autohändler stellten ihre neuesten Modelle vor, wobei auch Fahrzeuge mit Elektro-Antrieb eine große Rolle spielten. Und auch die Zweirad-Branche war mit E-Bikes ebenso vertreten, wie die Aussteller von Traktoren oder Quads verschiedener Größen.

Groß war das Angebot für Haus und Garten, eine Imkerei zeigte ihre Produkte, ein Start-up-Unternehmer überraschte die Besucher mit Brillen mit Holzgestell, an einem anderen Stand wurden Keramik und Porzellan angeboten, die Kaller Omas gegen Rechts verwöhnten die Besucher mit Gebäck-Snacks.

Einen größeren Raum bei der Leistungsschau nahm auch das Gesundheits- und Pflegewesen ein. Die Mechernicher Krankenhaus GmbH warb in Kall ebenso wie die Caritas und die EvA-Stiftung um Betreuungs- und Pflegekräfte.

Ein Drehorgelspieler sorgte den ganzen Tag über für Jahrmarkt-Atmosphäre.

Die Musikkapelle Kall hatte sich mit einem Stand in die Schar der Aussteller eingereiht, um Nachwuchs für das Ensemble zu generieren. Am frühen Nachmittag spielten die Musiker zum Konzert auf.



Ein Bild, wie man es seit Jahrzehnten bei der Kaller Herbstschau kennt: Tausende Besucher drängten sich zwischen den Ständen am Siemensring. Foto: Reiner Züll



Die Drachen(hüpf)burg war für die Kinder der absolute Renner. Foto: Reiner Züll

Banken und Versicherungen waren ebenso präsent wie die CDU, an deren Stand Landrat Markus Ramers (SPD) ein Plätzchen mit eingebakkenem CDU-Logo in die Hand gedrückt bekam. Da werde er zuerst das C abbeißen, kündigte Ramers an, ehe er das Plätzchen in seine Rocktasche steckte.

Vor dem OBI-Markt stand für die Kinder ein wahres Hüpfburg-Paradies für jedes Alter zur Verfügung. Stets vom Nachwuchs belagert war eine große Drachen(hüpf)burg mit integrierter Rutschbahn.

Die Hilfsgruppe Eifel mit ihrem Vorsitzenden Willi Greuel hielt vor dem OBI-Gartencenter einen Info-Stand besetzt, wo Kinder am Glücksrad drehen konnten, um kleine Präsente zu bekommen.

Ein absoluter Hingucker war das neue Feuerwehr-Motorrad, das die US-Firma Harley Davidson eigens als Prototyp für die Feuerwehr Kall gebaut und ihr geschenkt hatte.

Das 30.000 Euro teure Krad war am Gemeinschaftsstand der Feuerwehr Kall, dem DRK und der DLRG an der Ecke Hüttenstraße-Siemensring ausgestellt und stets von Besuchern belagert.

DRK und DLRG zeigten unter anderem ihre Einsatzfahrzeuge und Rettungsboote und gaben Einblicke in ihre vielfältigen Aufgaben und Tätigkeiten, während die Feuerwehren Kall, Sisting und Wahlen die Besucher am offenen Feuer mit dem Umgang des Feuerlöschers vertraut machten. (Reiner Züll)

Eifelverein Ortsgruppe Sötenich informiert

Seniorenwanderung am
12. Oktober

Treffpunkt: 14 Uhr auf dem Dorfplatz Sötenich
Wanderführer: Karl-Heinz
Geschwind, Tel. 02441-4279



konrad

*starke
Garagentore*

Sebastianusstr. 4-6 · Euskirchen
Tel. 0 22 51 / 94 11-0
www.konrad-net.de



**Pflege team
Girkens**

Menschlichkeit ist unser Anspruch

Illona Girkens
Siebertzfeld 4
53925 Kall-Wallenthal

Tel.: 0 24 41/ 77 68 79
Fax: 0 24 41/ 77 86 38
Mobil: 0 16 3/ 85 27 64 7

www.pflegeteam-girkens.de



Neu Vorsitzende Ute Enning mit Bereitschaftsleitung

Neuwahlen beim DRK Kall

Zwei neue Fahrzeuge eingeweiht

Nach drei Jahren Abstinenz wegen der Corona-Pandemie konnte das Rote Kreuz Kall seine Mitglieder wieder zu einer Jahreshauptversammlung in ihr Hilfeleistungszentrum am Siemensring einladen.

Die Vorsitzende Elfi Spilles, freute sich die Helferinnen und Helfer aus den verschiedenen Bereichen wie Sanitätsdienst, Betreuungsdienst, Wasserwacht, Blutspende und JRK zu begrüßen. Zwei neue Fahrzeug, ein neuer



Ein neuer Rettungswagen und ein Mannschaftswagen wurden eingeweiht

AUFGEPASST! Häuser, Wohnungen als auch Grundstücke jeder Größenordnung zum Kauf sowie zur Miete gesucht. Unser Unternehmen bietet einen Rundum-Service, auf den Sie sich verlassen können - von der ersten Besichtigung bis zur Schlüsselübergabe und erfolgreichen Vertragsunterzeichnung.

Ob Marktbestimmung oder Behördenkorrespondenz - Sie profitieren von einem umfangreichen Dienstleistungsangebot. Seit 28 Jahren erfolgreich und kompetent mit dem Ergebnis vieler zufriedener Kunden.

Legen auch Sie Ihr Anliegen vertrauensvoll in unsere Hände.

Immobilienzirkel Peter Nohr
02447 - 917 56 55 | info@immobilienzirkel.eu

neuster Medizintechnik ersetzt. Ein MTW vervollständigt den Fuhrpark. Bereitschaftsleiter Lucas Löffler legte einen umfassenden Bericht über die zahlreichen Aktivitäten und Einsätze ab. Hierbei standen Corona-Einsätze und die Flut 2021 im Vordergrund. Neben dem akuten Rettungseinsatz in der Flutnacht, wurde auch einer Großzahl von betroffenen Bürger im DRK-Zentrum eine Unterkunft/Schlafstelle gegeben. Da die Kaller Helfer über Wochen täglich im Einsatz für die Flutopfer waren, erhielten sie eine besondere Auszeichnung.. Eine vom Innenminister H.Reul unterschriebene Dankesurkunde sowie die NRW-Fluthelfereinsatzdedaille wurde an sie verliehen.

Nach den Ehrungen für langjährige Mitgliedschaften, standen die Neuwahlen des Vorstandes an, die der Vorsitzende des DRK-KV Herr Karl Werner Zimmermann leitete. Er bedankte sich bei Elfi Spilles, die den Ortsverein in den letzten schwierigen Jahren als Vorsitzende geführt hatte.

Bei den Neuwahlen wurde die Kaller Ärztin Ute Enning als Vorsitzende und Bert Spilles als Stellvertreter gewählt. Marco Groß ist Schatzmeister. Beisitzer: Elfi Spilles, Kerstin Waber-Walber, Thomas Urfell, Yannik Lang und Daniel Meier. Bereitschaftsleiter Lucas Löffler und Rico Spilles sowie Leiter des JRK Heribert Lang.



Vorsitzende Elfi Spilles mit Pfarrer Ude

Jetzt als Pflegekraft bewerben, um im kleinen familiären Bereich zu arbeiten:

Pflege und Betreuung im Wohngruppenkonzept im EvA-Pflegewohnhaus Kall

Schon seit 2011 betreibt die Stiftung EvA im Herzen von Kall im Vogtgesch das Pflegewohnhaus nach dem Wohngruppenkonzept. Hier werden in direkter Nachbarschaft zum Betreuten Wohnen am Neuen Markt zwei Wohngruppen für jeweils 10 pflegebedürftige Menschen angeboten. Die Wohngruppen sind so konzipiert, dass sie einem Wohnen in der häuslichen Umgebung sehr nahe kommen. „Lange Flure kennen wir nicht“, berichtet die Hausleitung Mariola Rück. „In unserer Einrichtung spielt sich das Leben im offenen Wohn- und Essraum ab, an den alle Bewohnerzimmer direkt angebunden sind.“ Eine Kochinsel in der offenen Wohnküche lädt alle Bewohner ein, sich an der Zubereitung der Mahlzeiten zu beteiligen. Mariola Rück: „Wer nicht mehr mithelfen kann oder möchte, ist trotzdem in der Gemeinschaft dabei. Er bekommt alles mit: Gespräche, Geschirreklapper und Gerüche und kann dann wenigstens seine Kommentare zu den Kochergebnissen abgeben...“

Ziel im Pflegewohnhaus ist es,

einen Tagesablauf wie im eigenen früheren Haushalt zu gestalten. Die Bewohnerinnen und Bewohner können sich an allen hauswirtschaftlichen Arbeiten im Rahmen ihrer Wünsche und Möglichkeiten beteiligen. Dazu gehört auch die Aktivität im kleinen Garten, der das Haus umgibt. „Blumen pflanzen und gießen, Unkraut zupfen oder Rasen aufrechen, alles ist möglich“, so Mariola Rück. „Hier kommen besonders die Männer zum Zuge und diejenigen Bewohner, die bisher selbst Haus und Hof versorgt haben.“

Natürlich gehört zur Tagesgestaltung auch der große Bereich der aktivierenden Betreuung. Einmal wöchentlich setzen sich alle Bewohnerinnen und Bewohner mit den Mitarbeitenden des sozialen Dienstes zusammen und planen gemeinsam die Aktivitäten der folgenden Woche. Mariola Rück:

„Von der Gestaltung der jahreszeitlichen Feste über die Themenplanung der Gruppenstunden bis zur spontanen Entscheidung für ein Grillfest ist alles vertreten. Hier wird Mitsprache

wirklich gelebt.“

Neben dieser familiären Wohn- und Lebensgestaltung ist Malte Duisberg, dem Geschäftsführer der Stiftung EvA, die Einbindung des Hauses in die Ortsgemeinschaft von Kall ein besonderes Anliegen. „Wie in unseren anderen Einrichtungen auch, öffnen wir im Pflegewohnhaus unsere Türen für alle interessierten Bürger und Gruppierungen. Die Zusammenarbeit mit Vereinen, Kindergärten und Schulen gehört bei uns zum festen Programm, denn wir wollen am Gemeinschaftsleben teilnehmen, wie alle anderen auch.“ So kommt es immer wieder zu Besuchen von einzelnen Gruppen, oder die Bewohner machen sich selbst auf den Weg, um an verschiedenen Angeboten teilzunehmen. „Wir sind mit unserem Wohnhaus in Kall hervor-



ragend integriert und gehören heute wie selbstverständlich zur Ortsgemeinschaft dazu“, freut sich Malte Duisberg. Interessierte können sich direkt vor Ort oder gerne auch telefonisch (02 44 1 - 77 16 48 0) über das EvA-Pflegewohnhaus in Kall informieren. Bewerbungen an die Stiftung EvA, Dürerer Str. 12, 53937 Schleiden-Gemünd, Mail: info@eva-gepflegt.de.



**Über 40 Jahre im Dienste
älterer Menschen!
Nutzen Sie unsere Erfahrungen**



In unserem Stammhaus im Kurort Gemünd:

- Kurzzeitpflege
- Stationäre Pflege und Betreuung aller Pflegestufen
- Fachabteilung Gerontopsychiatrie



Am „Neuen Markt“ im Herzen von Kall:

- Stationäre Pflege im Pflegewohnhaus
- Kurzzeitpflege
- Betreutes Wohnen in seniorengerechten Wohnungen



**Für mehr Lebensqualität im Alter:
EvA - Hilfe und Pflege**



Stiftung EvA
Dürerer Straße 12 • 53937 Gemünd
Telefon: **02444 - 95150**
www.eva-gepflegt.de



Kolpingsfamilie Düren hat zum Ausflug ins Bubenheimer Spieleland eingeladen



Foto: Kolpingsfamilie

Für eine Gruppe von 52 Gästen aus Kall und Swisttal-Odendorf, allesamt von Unwettern des vergangenen Jahres betroffen, fand am 4. September

ein Familientag im Bubenheimer Spieleland statt. Die Kolpingsfamilie Düren hat mit Hilfe gesammelter Spendengelder

bereits erhebliche materielle und finanzielle Hilfe leisten können. Man war sich aber im Vorstand darüber einig, dass Zeit für Familie, Spiel,

Spaß und Entspannung ebenfalls notwendig ist.

Mit organisatorischer Hilfe durch den Vorstand der Kolpingsfamilie Kall und eines dort ansässigen Reiseunternehmens, der Bäckerei Karduck in Düren und nicht zuletzt den Verantwortlichen im Bubenheimer Spieleland, konnte den von der Flut betroffenen Familien diese Zeit ermöglicht werden.

Bei bestem Wetter konnten die zahlreichen Spielmöglichkeiten genutzt oder einfach bei Kaffee und Kuchen ein Schwätzchen gehalten werden.

Am Ende des Tages, als die Kinder müde und erschöpft in die Sitze des Busses sanken, waren sich alle darüber einig, dass es ein gelungener Tag für alle war.

Kleidung wiederverwenden statt verschwenden

Die Kreisabfallberatung und das LVR-Industriemuseum „Tuchfabrik Müller“ laden Schulklassen zu einer Veranstaltung über nachhaltigen Konsum ein

Im November findet die alljährlich wiederkehrende „Europäische Woche der Abfallvermeidung“ (EWAV) statt. Das Motto lautet „Textilien - Wiederwendung statt Verschwendung“. Die Kreisabfallberatung lädt daher in Kooperation mit dem LVR-Industriemuseum „Tuchfabrik Müller“ Schulklassen ab der 7. Klasse zu einer kostenlosen Veranstaltung nach Kuchenheim ein.

Unser Kleiderschrank quillt über. Jedes fünfte Kleidungsstück davon wird so gut wie nie getragen. Dieser „Trend“ macht auch bei jungen Menschen nicht halt. Eine Studie besagt, dass 50 Prozent der Jugendlichen zwischen 14 und 29 Jahren die Hälfte ihrer Kleidung nie oder nur selten tragen. Ein hoher Verbrauch an Rohstoffen, Wasser, Pestiziden und Chemikalien ist eine nicht nachhaltige Folge davon. Hinzu kommt, dass Textilien der fünfgrößten Verursacher der Treibhausgasemissionen weltweit sind. Recycling findet in dem Bereich Alttextilien kaum statt.

Hier hat jede Konsumentin und jeder Konsument die Chance, eine nachhaltige Kaufentscheidung zu

treffen. Die angebotene Veranstaltung soll den aktuellen „Überkonsum“ kritisch durchleuchten und auch Raum für nachhaltigen Konsum, der Spaß macht, schaffen. Die Veranstaltung kombiniert einen Besuch der Ausstellung „**Must-Have. Geschichte, Gegenwart, Zukunft des Konsums**“ des LVR-Industriemuseums Euskirchen, Tuchfabrik Müller mit einer **Kleideraustauschparty** und den **Workshops** „Aus alt mach schön“.

Veranstaltungsort:

LVR-Industriemuseum Tuchfabrik Müller, Carl-Koenen-Straße 25, 53881 Euskirchen - Kuchenheim

Zur Auswahl stehende Veranstaltungstage:

Dienstag, 22. November

Mittwoch, 23. November

Donnerstag, 24. November

Die Veranstaltung richtet sich ausschließlich an Klassen ab Klassenstufe 7, die im Kreis Euskirchen ansässig sind. Anmeldeschluss ist Freitag, 4. November. Die Plätze werden nach der Reihenfolge des Eingangs der Anmeldung vergeben. Die Anmeldung erfolgt über ein Anmeldeformular, dass auf folgender Seite hinterlegt ist: www.kreis-euskirchen.de/ewav Rückfragen bei der Abfallberatung unter Tel.: 02251 / 15-530 oder per E-Mail unter abfallberatung@kreis-euskirchen.de.

DLRG Ortsgruppe Kall startet nach langer Pause

DLRG OG Kall bildet wieder Rettungsschwimmer aus

Nach langer Pause bildet die DLRG OG Kall wieder Rettungsschwimmer aus.

Im Rahmen der Kurse können je nach Leistungsniveau die entsprechenden Abzeichen in Bronze, Silber oder Gold erworben werden. Damit leistet die Ortsgruppe einen Beitrag zur Sicherheit im und am Wasser.

Aufgrund der Flutkatastrophe 2021 und der damit verbundenen Zerstörung des Kaller Hallenbades werden die Veranstaltungen ab dem 17. Oktober im Schwimmbad Vogelsang angeboten.

Für ehrenamtlich tätige Mitglie-



Foto: DLRG

der gelten entsprechende Ermäßigungen.

Weitere Informationen unter: <http://kall.dlrg.de/>

Reparatur-Treff in Kall

Am 21. Oktober findet von 12 bis 15 Uhr im Gemeinnützigen Kaufhaus Kall - Aachener Str. 52 - 53925 Kall der Reparatur-Treff statt.

Der Reparatur-Treff wird durch eine Elektrofachkraft begleitet und versteht sich als Ort, an dem kostenlos Hilfe zur Selbsthilfe gegeben wird. Er richtet sich an alle Bürgerinnen und Bürger. Ob Bügeleisen, Wasserkocher oder Waffeleisen und vieles mehr - wer Elektrokleingeräte länger nutzt, vermeidet aufwendige Her-

stellungsprozesse mit teils gravierenden Umwelteinwirkungen, weil zum Beispiel Rohstoffe und Energie eingespart werden. Reparieren und Wiederverwenden lässt auch die Abfallmengen sinken. Wir arbeiten vorzugsweise an sauberen Geräten.

Anmeldung: Gemeinnütziges Kaufhaus der Wirkstatt e.V., Tel.: 02441 - 8546 email: wirkstatt@gmx.de Unter Einhaltung der aktuellen Corona-Schutzverordnung.



Immobilien Eigentum bald nur noch der Spielplatz für Reiche?

Weniger Käufer, sinkende Preise - Ein Lage Überblick

Die Zinsen bei Immobilienfinanzierungen steigen, Inflationsraten um die 8 % machen den Lebensunterhalt immer teurer und die Energiekosten sind gefühlt unbezahlbar geworden.

Wie wirken sich diese Verflechtungen auf den Immobilienmarkt und somit auch Ihr Eigentum aus? Vorab die rosigen Zeiten in denen Immobilien per se Selbstläufer zur Geldvermehrung waren dürften vorbei sein.

Erhöhung des Immobilienpreisindex der letzten Jahre

Der Immobilienpreisindex erhöhte sich über alle Immobilien ausgehend von 100 % im Jahr 2015 bis zu 150 % im Jahr 2021. Diese Erhöhung hat unterschiedliche Gründe. Die Pandemie erhöhte deutlich die Nachfrage nach (Wohn-)Immobilien sowohl von Selbstnutzern als auch von Investoren, die einem begrenzten Angebot gegenüberstanden. Ein weiterer Grund liegt im Niedrigzinsniveau der letzten Jahre: Die aktuellen Zinserhöhungen heizten die kurzfristige Nachfrage im Jahresverlauf nochmals an. Hinzu kam ein Mangel an Investitionsalternativen mit vernünftigen Renditen und überschaubaren Risiken sowie die Inflation. Durch Homeoffice-Möglichkeiten erfahren ländlichere Gebiete und Außenbezirke eine erhöhte

Nachfrage, dies war deutlich im südlichen Kreisgebiet zu merken. „Preisexplosionen“ bei Baumaterialien führen seit Jahresanfang zur Unkalkulierbarkeit von Neubauprojekten, was tendenziell die Nachfrage nach Bestandsimmobilien erhöht. Diese Nachfrage hin zu Bestandsimmobilien ist aber im Detail zu betrachten. Neuere Häuser bzw. Häuser ohne Renovierungs- & Sanierungsstau sind hier klar im Vorteil gegenüber den älteren „Energieschleudern“, wobei mittlerweile eine gasbetriebene Heizung bereits zu deutlichen Preisabschlägen führen kann.

Steigender Sollzins und steigende Energiekosten

Die Erhöhung des Sollzinses seit Anfang 2022 um ca. 2,0 bis 2,5 % hat zu einer Verdreifachung der Zinsbelastung geführt.

Der Zinssatz um den Jahreswechsel lag noch bei etwa 1 %, heute liegt dieser Sollzins bei rund 3,5 %. Das aktuelle Zinsniveau entspricht ungefähr dem welches 2012 geherrscht hat. Was in Zukunft bei auslaufender Finanzierung (i.d.R. 10 bzw. 15 Jahre Zinsbindung) und weiter steigenden Zinsen zu Problemen mit der Anschlussfinanzierung führen kann. Insbesondere wenn versucht wurde damals bereits gestiegene Kaufpreise durch reduzierte Tilgungsleistun-



gen zu kompensieren. Ein Zinsanstieg von 2,5 % bedeutet eine monatliche Mehrbelastung von über 730 € (bei 350.000 € Finanzierungsvolumen).

Neben der Mehrbelastung durch gestiegene Darlehnszinsen verdoppeln bis verdreifachen sich die Ausgaben für Strom und Heizung. Schnell können so je nach Größe des Eigenheims oder der Wohnung eine monatliche Mehrbelastung von 1.000 € und mehr entstehen. Das Haushaltseinkommen kann bei solchen Mehrbelastungen in so kurzer Zeit nicht im gleichen Maßstab wachsen.

So können Sie sich die aktuellen Sollzinssätze sichern:

Um Notlagen in Zukunft und ggf. eine Zwangsversteigerung zu vermeiden, können Sie sich das heute noch annehmbare Sollzininsniveau für den Zeitraum nach Ablauf Ihres Festzinses mit einem sogenannten „Forward-Darlehen“ (max. 36 Monate vor Festzinsablauf) sichern.

Starke Käuferschaft lässt Preise wahrscheinlich sinken

Die dargelegten Fakten zeigen: Die Finanzierung einer Immobilie wird immer teurer und ist für Normalverdiener fast nicht mehr zu stemmen. Es zeichnet sich aktuell ab, dass sich das Käuferklientel auf einen besonders Einkommens- und Eigenkapitalstarken Personenkreis reduzieren wird. Dieser Personenkreis kauft aktuell und wird auch in Zukunft noch kaufen, jedoch zu Preisen die sich der geringeren Nachfrage (nach unten) angepasst haben. Wer plant, seine Immobilie zu verkaufen, der sollte dies in naher Zukunft tun.

Sie möchten verkaufen und haben Fragen zu Ihrer Immobilie? Die Experten von FS-IMMOBILIEN beraten Sie gerne und sind unter der Nummer 02441/7969550 für Sie erreichbar. Außerdem önnen Sie eine kostenlose und völlig unverbindliche Bewertung unter www.fs-immo.eu vornehmen.



FABIAN SCHUMACHER
IMMOBILIEN
VERKAUFEN mit PREISGARANTIE

„Wenn Sie mit maximaler Sicherheit,
entspannt und hochpreisig verkaufen wollen –
sind wir genau der richtige Makler für Sie.“

– Fabian Schumacher –



☎ 024 41 / 79 69 550 | info@fs-immo.eu | www.fs-immo.eu



St. Potentinus, Steinfeld

Freitag, 7. Oktober
17.30 Uhr hl. Messe
Samstag, 8. Oktober
17.30 Uhr Vorabendmesse
Sonntag, 9. Oktober
8 Uhr, 10 Uhr und 18 Uhr hl. Messe
9 Uhr hl. Messe der Trappistinnen
in der Kapelle Mariä Heimsuchung
Freitag, 14. Oktober
17.30 Uhr hl. Messe
Samstag, 15. Oktober
17.30 Uhr Vorabendmesse
Sonntag, 16. Oktober
8 Uhr, 10 Uhr und 18 Uhr hl. Messe
in der Basilika
9 Uhr hl. Messe der Trappistinnen
in der Kapelle Mariä Heimsuchung
16 Uhr Orgelversper
Donnerstag, 20. Oktober
20 Uhr Orgelmeditation Wort & Klang
Freitag, 21. Oktober
17.30 Uhr hl. Messe

St. Barbara, Krekel
Dienstag, 11. Oktober
19 Uhr Rosenkranzandacht
Dienstag, 18. Oktober
19 Uhr Rosenkranzandacht
St. Stephan, Sistig
Samstag, 8. Oktober
19 Uhr Wortgottesfeier
Dienstag, 11. Oktober
14.30 Uhr hl. Messe
Samstag, 15. Oktober
19 Uhr Lieder zum Sonntag
Dienstag 18. Oktober
18 Uhr Meditative Anbetung
St. Matthias, Sötenich
Sonntag, 16. Oktober
11.30 Uhr hl. Messe
St. Michael, Rinnen
Montag, 10. Oktober
18 Uhr Rosenkranzandacht
Montag, 17. Oktober
18 Uhr Rosenkranzandacht
Donnerstag, 20. Oktober
18 Uhr hl. Messe

Kirchliche Nachrichten

Pfarrverbund St. Nikolaus Kall / St. Antonius Dettel-Scheven / St. Dionysius Keldenich
Freitag, 7. Oktober
18 Uhr Golbach - Rosenkranzandacht
19 Uhr Kall - Hl. Messe
19.45 bis 20.30 Uhr Eucharistische Anbetung
Samstag, 8. Oktober
17.30 Uhr Keldenich - Hl. Messe
19 Uhr Scheven - Festmesse zur Kirmes
Sonntag, 9. Oktober
9 Uhr Kall - Hl. Messe
10.30 Uhr Kall - Hl. Messe
Montag, 10. Oktober
10 Uhr Scheven - Dankmesse zur Kirmes, im Anschluss Friedhofsgang
18 Uhr Kall - Rosenkranzandacht gestaltet von der Kolpingsfamilie
Mittwoch, 12. Oktober
8 Uhr Kall - Hl. Messe
15 Uhr Kall - Rosenkranzgebet
18 Uhr Keldenich - Rosenkranzandacht

Freitag, 14. Oktober
18 Uhr Golbach - Rosenkranzandacht
Samstag, 15. Oktober
17.30 Uhr Keldenich - Hl. Messe
19 Uhr Scheven - Hl. Messe
Sonntag, 16. Oktober
9 Uhr Kall - Hl. Messe
10.30 Uhr Kall - Hl. Messe
Montag, 17. Oktober
18 Uhr Kall - Rosenkranzandacht gestaltet von Leptra
Dienstag, 18. Oktober
19 Uhr Heistert - Hl. Messe
Mittwoch, 19. Oktober
8 Uhr Kall - Hl. Messe
15 Uhr Kall - Rosenkranzgebet
18 Uhr Keldenich - Rosenkranzandacht
Donnerstag, 20. Oktober
18 Uhr Scheven - Rosenkranzandacht
Freitag, 21. Oktober
18 Uhr Kall - Jugendgottesdienst
18 Uhr Golbach - Rosenkranzandacht

Fragen zur Verteilung?

HERR FALK
mail@regio-pressevertrieb.de

www.regio-pressevertrieb.de

REGIO PRESSE VERTRIEB GmbH
Die Zeitungszustellgesellschaft der RAUTENBERG MEDIA KG

FISCHER TREPPENLIFTE UND SENIORENPRODUKTE GmbH

Treppenlifte & Aufzüge

ab 3.400 €

- Kompetente Beratung
- Fachgerechte Montage
- Deutschlandweiter Service

- Treppenlifte neu & gebraucht
- Plattformlifte
- Senkrechtaufzüge (vereinfacht)

Tel. 02443 - 90 27 830

www.fischer-treppenlifte.de



ANZEIGEN · PROSPEKTEVERTEILUNG
DRUCKE · WEB-AUFTRITTE · FILM

Rufen Sie mich an und vereinbaren Sie einen Termin mit mir.

Wir rücken Ihre Produkte und Dienstleistungen, die gesamte Leistungsfähigkeit Ihres Unternehmens, individuell nach Ihren Wünschen, ins richtige Licht.

ZEITUNG
Lokaler geht's nicht.

DRUCK
Satz. Druck. Image.

WEB
24/7 online.

FILM
Perfekter Drehmoment.

Online lesen: rundblick.kall.de
Social Media: www.rundblick.kall.de

ZUGELICHT AMTSBLATT FÜR DIE GEMEINDE KALL

Alle 14 Tage in Ihrem Briefkasten

MEDIENBERATER
Heinz-Joachim Neumann

FON 02449 7929
MOBIL 0176 90757819
E-MAIL hj.neumann@rautenberg.media



Haarmlos

Manuela Breuer

In der Laach 19
53925 Kall
☎ 01575 6159223

✉ haarmlos-kall@web.de
🌐 www.haarmlos.de

Termine nach Vereinbarung

Friseurmeisterin Manuela Breuer in Kall



Liebe zum Haar - Mutig zur Haarfarbe

Der Friseursalon deines Vertrauens.
Ich zeichne mich aus durch genaue Absprachen und termingenaues arbeiten.
Machen Sie sich selbst ein Bild.

Kontakt:
In der Laach 19
53925 Kall
Tel.: 015756159223



SCHMIKO

DER FAHRRADHÄNDLER

IHR FAHRRADHÄNDLER IM BAHNHOF BAD MÜNSTEREIFEL

• Trek • • Diamant • • Conway • • Ruff Cycles • • Metz • • Ca Go •

FAHRRÄDER	ZUBEHÖR	SERVICE
Unsere große Auswahl an	Für jede Anforderung & Anlass	Wir sind für Sie da
⇒ E-Mountainbikes	⇒ Bontrager	⇒ Beratung
⇒ E-Fullsuspension	⇒ Uvex	⇒ Verkauf
⇒ E-Trekkingbikes	⇒ Roedel	⇒ Service
⇒ E-Citybikes	⇒ BBB	⇒ Werkstatt
⇒ E-Bike Cruiser	⇒ Abus	⇒ Zubehör
⇒ E-Lastenrad	⇒ SKS	⇒ Verleih
⇒ E-Scooter	⇒ Shimano	
	⇒ Schwalbe	
	⇒ Bosch	

Jobrad / Bikeleasing / Euroad / Deutsche Dienstad / Business Bike

SCHMIKO DER FAHRRADHÄNDLER

Kölner Straße 13 · 53902 Bad Münsteriteil

☎ 02253-543877
✉ schmiko@derfahrradhaendler.de
🌐 derfahrradhaendler.de

Montag geschlossen
Dienstag 10:00 - 12:00 & 16:00 - 18:00 Uhr
Mittwoch geschlossen
Donnerstag 10:00 - 12:00 & 16:00 - 18:00 Uhr
Freitag 10:00 - 12:00 & 16:00 - 18:00 Uhr
Samstag 10:00 - 13:00 Uhr

Außerhalb der Öffnungszeiten sind wir nach Terminvereinbarung gerne für Sie da!

Beratung, Probefahrt, Wartung oder Reparatur?
Wir freuen uns auf Ihren Besuch!

projekt.bike

p.b GmbH

Bahnhofstraße 1 · 53947 Nettersheim
Tel. 02486 1000 · www.projekt.bike

VERKAUF, SERVICE, ZUBEHÖR, BIKE-LEASING, NOX CYCLES TESTCENTER

BIKEFITTING

BODYSKAN

ERGONOMIEBERATUNG

TOP MARKEN
u.a.

NOX CYCLES
KALKHOFF
FOCUS
CAMPUS
POISON
NOLOO
MONDRAKER
HOHEACHT



Seit über 30 Jahren Ihr KFZ-Sachverständiger
von der IHK-Aachen öffentlich bestellt und vereidigt
für KFZ-Schäden und -Bewertung



Unsere Dienstleistungen sind:

- Unfallschadengutachten
- Bewertungen von Kraftfahrzeugen und Maschinen
- Wertgutachten für Versicherungen (Oldtimer)
- Leasingrücknahmegutachten
- Beweissicherungsgutachten
- Restwertermittlung
- Motorradrahmenvermessung u.v.m.

MÖNIKES

SACHVERSTÄNDIGENBÜRO GMBH

Messerschmittstraße 17 · 53925 Kall · Tel. 0 24 41 - 17 34
Mo. - Fr.: 08.00 - 19.00 Uhr / Sa.: nach Vereinbarung

Neu- und Gebrauchtwagen
Volkswagen Jahreswagen von Mitarbeitern der VW AG

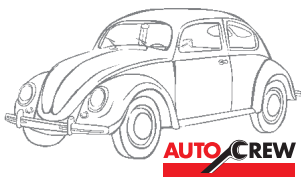

Autohaus
Vossel KG

Heerstr. 54
53894 Mechernich
Tel.: 02443 31060

Volkswagen Economy Service
Vossel & Kühn

Hermann-Kattwinkel-Platz 7
53937 Schleiden-Gemünd
Tel.: 02444 2212

So machen Sie das Auto winterfest

Wenn der Winter Einzug hält, sind Autofahrer gefragt. Denn der eigene Wagen sollte nicht nur fit für die kalte Jahreszeit gemacht werden. Es ist auch wichtig, auf den Versicherungsschutz des Autos zu achten. Zu Beginn der Wintersaison sollten die Sommerreifen auf Winterreifen gewechselt werden - schließlich herrscht in Deutschland eine situative Winterreifenpflicht. Damit sollte man allerdings nicht erst bis zum ersten Schneefall warten, sonst kann es zu längeren Wartezeiten bei Werkstätten oder Reifendienst kommen.

Winterreifen sollten eine Profiltiefe von mindestens 4 mm aufweisen und nicht älter als sechs Jahre alt sein. Wer sich nicht an die situative Winterreifenpflicht in Deutschland hält, riskiert nicht nur ein Bußgeld, sondern auch Probleme mit der Versicherung im Falle eines Unfalls. Mindestens genauso wichtig wie die richtigen Reifen ist auch der richtige Frostschutz. Dazu zählt unter anderem ein angemessener Schutz für den Mo-

tor. Demnach sollte die Flüssigkeit des Motors bis mindestens -25 Grad frostsicher sein. Diese Temperatur gilt es regelmäßig zu überprüfen, denn im Extremfall kann ein zu geringer Frostschutz zu einem Motorschaden führen. Auch das Auffüllen von Frostschutzmittel für Kühler- und Scheibenwaschanlage kann sich als sinnvoll erweisen, um das Einfrieren der Pumpen und damit Sehbehinderungen zu verhindern.

Natürlich sollte das eigene Fahrzeug ebenfalls mit der passenden Versicherung ausgestattet werden. Beispielsweise sollte über den Abschluss einer Kfz-Vollkaskoversicherung nachgedacht werden, denn diese Versicherung kann sich vor allem im Winter als nützlich erweisen: Kommt man zum Beispiel beim Fahren auf der vereisten Fahrbahn ins Schleudern und beschädigt dabei ein anderes Auto, kommt die Kfz-Haftpflichtversicherung für den Schaden am anderen Auto auf - für den Schaden am eigenen Auto würde dann die Kfz-Vollkaskoversicherung aufkommen. (mid/ak-o)

PEUGEOT KOMPLETTPREIS-ANGEBOTE



ALLZEIT SICHER UNTERWEGS

PEUGEOT empfohlen TOTAL

PEUGEOT WARTUNG

Mit allen vorgeschriebenen Kontrollen und PEUGEOT Langzeitmobilität.

ab **79€***

* Komplettpreis inkl. MwSt. für viele PEUGEOT Modelle inkl. aller vorgeschriebenen Kontrollen und PEUGEOT Langzeitmobilität. Über das entsprechende Komplettpreis- Angebot für Ihren PEUGEOT informieren wir Sie gerne.



IHR PEUGEOT SERVICE
MIT UNS KOMMEN SIE EINFACH WEITER!

Autohaus Müllejans GmbH

52385 Nideggen-Schmidt · Heimbacher Straße 17 ·
Tel.: 02474/93010
www.peugeot-muellejans.de

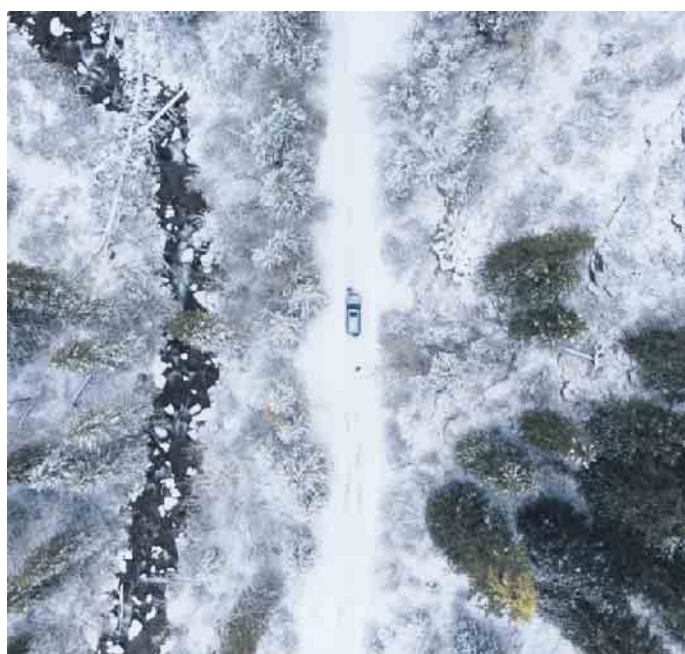

Glatte Straßen, Frost und Schnee: Der Winter steht vor der Tür und es ist höchste Zeit das Auto fit für die kalte Jahreszeit zu machen. Foto: Clark/mid/ak-o

Fahren mit Anhänger

Die Lademeister kommen

Die kleinen Anhänger kommen jetzt wieder groß raus. Ob Grünschnitt aus dem Garten, Baumaterial oder ein Spielgerät für den Garten: die Transportkapazität des eigenen Pkw stößt schnell an ihre Grenzen. Wer ein Fahrzeug mit Anhängerkupplung fährt, darf sich glücklich schätzen, denn er kann fix einen Anhänger ans Heck klemmen. „Das Fahren mit Anhänger ist aber für ungeübte Fahrer nicht ganz so easy, wie es aussieht“, warnt Martin Kugele, Experte für Ladungssicherung bei Dekra.

„Zu den typischen Gefahrenquellen beim Fahren mit Anhänger gehören das Überladen, unzureichende Ladungssicherung und eine zu flotte Fahrweise“, erinnert der Sachverständige. „Mit beladenem Anhänger muss sich der Fahrer auf ein verändertes Fahrverhalten und einen längeren Bremsweg einstellen. Deshalb sind beim Fahren mit Anhänger besondere Vorsicht und genügend Abstand gefragt.“

Der Fahrer ist auch dafür verantwortlich, dass die zulässige Nutzlast nicht überschritten wird und die Höchstgeschwindigkeit auf 80 km/h beschränkt ist. Für eine gute Fahrstabilität empfiehlt sich, beim Beladen des Anhängers überlegt

vorzugehen: schwere Teile möglichst weit unten und zur Anhängermitte hin platzieren, damit sich der Schwerpunkt nicht zu weit nach oben verlagert. Darüber hinaus muss die Ladung gegen Verwackeln, Abheben und Herabfallen gesichert werden, etwa durch Zurrgurte oder Spannnetze.

„Ein wichtiger Punkt ist die richtige Befestigung der Anhängerdeichsel am Kupplungskopf“, erklärt Kugele. „Ist der Sicherungshebel nicht ordnungsgemäß geschlossen, kann sich der Anhänger unter Umständen vom Fahrzeug lösen und einen Unfall verursachen.“

Prüfen Sie bei abnehmbaren Anhängerkupplungen außerdem, ob der Kugelkopf korrekt eingearbeitet ist. Dies ist häufig an einem grünen Kontrollfeld zu erkennen.“

Auch der Stecker für die Elektrik des Hängers muss richtig sitzen, sonst funktionieren Heckleuchten, Blinker und Bremslichter nicht. Deshalb vor dem Losfahren kurz prüfen oder durch eine zweite Person nachsehen lassen, ob alles funktioniert. Das Rückwärtsfahren ist für Ungeübte meist eine heikle Sache. In diesem Fall ist es ratsam, sich einweisen zu lassen. (Dekra Info)



AUTOHAUS REINARTZ

KFZ-MEISTERSERVICE FÜR ALLE MARKEN!

Feytalstr. 20 • 53894 Mechernich
www.autohaus-reinartz.de

NOTARIUS
KFZ-Technik
Dahlem
☎ 02447-91 30 62

- Inspektion
- Klimatechnik
- Reifenservice
- TÜV-Vorführung
- Unfallinstandsetzung
- Reparatur aller Marken

AUTOHAUS HÜCK
 GbR

53894 Mechernich-Roggendorf • An der Insel 2,
Tel.: 02443/2494 • Fax: 02443/8917

Neuwagen • Gebrauchtwagen	Haupt- u. Abgasuntersuchung
Finanzierung • Leasing	Leihwagen • Bremsenprüfstand
Karosserie- u. Reparaturwerkstatt	Zylinderkopfplanbank
aller Fabrikate	Reifendienst • Klimatechnik

www.autohaus-hueck.de

KFZ-Meisterwerkstatt

KT Automobile
 Schmidtheim

Industriestraße 32 53949 Schmidtheim **0177 / 91 54 658** info@kt-automobile.com

www.KTAutomobile.com

Ihr Auto ist unsere Leidenschaft.
 Finden Sie es selbst heraus,
 denn bei uns sind Sie herzlich willkommen.

Gotzen ZÜLPICH
 Ihr Vertragshändler in

Autohaus A. Gotzen GmbH & Co. KG
 Industriestr. 1
 53909 Zülpich
 Tel.: 02252 / 1044
www.autohaus-gotzen.de

RUND UM MEIN

PLANEN | BAUEN | RENOVIEREN | DEKORIEREN



ZUHAUSE

WOHNTRÄUME LEBEN

Mietverwaltung
Peiter

Hausverwaltung
Nebenkostenabrechnungen

Nina Peiter
Wohnimmobilienverwalterin

Alleestr. 19 | 53879 Euskirchen
02251 - 55 3 54
info@mietverwaltung-euskirchen.de
www.mietverwaltung-euskirchen.de

Polstermöbel, Dekorationen
und Teppiche.

ASSMANN
GmbH

Polstermöbel-Werkstätten

Antweiler Straße 12
53894 Mechernich-Wachendorf
Telefon 02256 824
www.assmann-wohndesign.de

konrad

*solide
Fliegengitter*

Sebastianusstr. 4-6 · Euskirchen
Tel. 0 22 51 / 94 11-0
www.konrad-net.de



Beim Fertighausbau wird der Grundriss so wie das gesamte Haus individuell auf die Baufamilie zugeschnitten.
Foto: BDF/Fischerhaus

Drei wertvolle Tipps für die Grundrissplanung

Kurze Wege und sinnvolle Abläufe beim Wohnen lassen sich gut mit einer Grundrisszeichnung planen. Der Grundriss ist eine maßstabsgetreue Hausansicht von oben über die Anordnung und Größe der einzelnen Räume und ihre Ausstattung. Der Bundesverband Deutscher Fertigbau (BDF) hat

drei Tipps, die Bauherren bei der Grundrissplanung als Gedankenstützen dienen.

1. Raumgrößen nach individuellem Bedarf definieren

Für jeden Raum eines Hauses gibt es Richtwerte, was die passende Quadratmeterzahl angeht. Hierbei spielt die typische Einrichtung eine wichtige Rolle. „Musterhäuser helfen, Bau- und Einrichtungslösungen zu veranschaulichen sowie realistische Eindrücke beispielsweise von Raumgrößen zu vermitteln“, erklärt BDF-Pressesprecher Fabian Tews. Wenn es an die individuelle Hausplanung gehe, wie sie bei modernen Holz-Fertighäusern heute Standard ist, so Tews, sei jedoch der beste Hausentwurf nur geeignet, wenn er möglichst zukunftsicher dem persönlichen Bedarf der Baufamilie an Raumgrößen und -aufteilung entspricht.

Fast immer den meisten Platz nimmt der Koch-, Ess- und Wohnbereich ein. Dieser wird gerne of-

fen gestaltet, meist auf etwa 50 Quadratmetern im Erdgeschoss. Wer sich für eine Kücheninsel entscheidet, braucht für den Kochbereich etwas mehr Platz. Wer im Wohnzimmer nur eine kleine Couch-Ecke benötigt, kann hier Platz sparen, um das Esszimmer auf Wunsch zur geräumigen Kommunikationszentrale des Hauses werden zu lassen.

In einem klassischen Schlafzimmer sind gut zwölf Quadratmeter und eine freie, raumhohe Wand mit über drei Metern Länge für den Kleiderschrank sinnvoll. In vielen modernen Grundrissen aber gibt es einen begehbaren Kleiderschrank oder gar ein separates Ankleidezimmer. Im Kinderzimmer dürfen es ruhig auch 15 Quadratmeter und mehr zum Schlafen, Spielen und Lernen sein, während ein geräumiges Familien-Badezimmer auf zehn Quadratmeter passt, jedoch eher kein Wellness-Tempel mit freistehender Badewanne, Regendusche

Hilgers & Partner GmbH & Co KG **der Weg zu Ihrem Eigenheim**

Trierer Str. 5-9, Schleiden (02445) 852450 www.holzbau-hilgers.de

Hilgers
Holzbau-Zimmererei
GmbH & Partner
GmbH & Co KG

Wir haben was gegen Einbrecher:
Sichere Fenster!

Hahnenberg 2
53945 Blankenheim-Ripsdorf
www.pfeil-fensterbau.de
Telefon 0 24 49 / 95 20-0

KLAUS PFEIL
FENSTERBAU
Eine klare Entscheidung.

Schuh- und Schlüsseldienst

Petra Uebach *Mittwochs geschlossen!*

Bahnstraße 12
53894 Mechernich

Tel.: 0 24 43 18 49 • Fax: 0 24 43 18 49

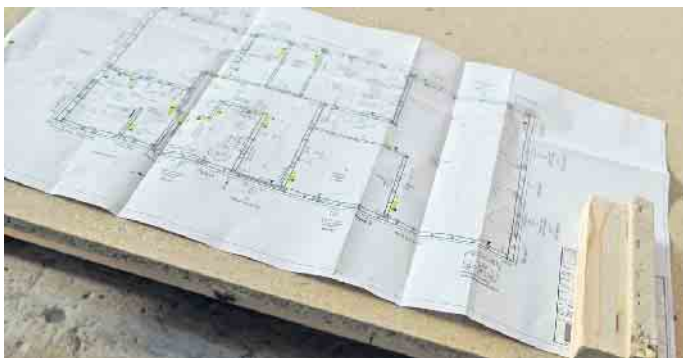

Der maßstabsgetreue Grundriss ist eine wichtige Planungsgrundlage für Bauherren sowie bei der Herstellung von Fertigbauteilen im Werk. Foto: BDF/Fingerhut Haus

und Sauna. Nicht zu vergessen sind Flure und der Treppenbereich sowie Abstellmöglichkeiten und ein Raum für die Haustechnik, möglicherweise ein kombinierter Hauswirtschaftsraum.

2. Tageslicht spart Strom: Platzierung von Fenstern, Küche & Co.

Auch die Anordnung von Fenstern und Türen ist Teil der Grundrissplanung. Das neue Eigenheim sollte ausreichend Tageslicht ins Hausinnere lassen, denn dies fördert nicht nur das Wohlbefinden und die Konzentration der Bewohner, sondern reduziert gleichzeitig ihren Energieverbrauch und damit die Stromkosten. Bauherren sollten bedenken, dass sie womöglich Stellfläche für hohe Möbel vor fensterlosen Wänden brauchen und dass die Sonne tages- und jahreszeitlich bedingt unterschiedlich licht- und wärmeintensiv ins Haus gelangt. „Daher ist es sinnvoll, spätere Alltagsabläufe und Einrichtungs-ideen schon bei der Grundrissplanung vorzudenken“, empfiehlt Tews. Denn wer vorab die

neue Küche oder Einbaumöbel plant, kann seinen Grundriss im Feintuning noch umso gezielter darauf abstimmen und etwa die Fenster exakt so ausrichten und platzieren, dass in der Küche, aber zum Beispiel auch im Homeoffice effizientes, Tageslicht-helles Arbeiten möglich ist.

Ebenso macht die Platzierung von Steckdosen, Licht- und Rollladenschaltern sowie Thermostaten eine weitsichtige Planung erforderlich. „Immer häufiger entfallen Wandschalter im Neubau sogar gänzlich, wenn Elektrogeräte bequem per Sprachbefehl oder auch von unterwegs via Smartphone gesteuert werden sollen“, so der BDF-Sprecher. Bei Innentüren sollte zudem deren Öffnungsrichtung beachtet werden, damit Durchgänge gut passierbar bleiben. Je nach Bauordnung muss auch ein Rettungsweg sowie Abstandsfläche rund um den Sicherungskasten eingeplant werden - bei diesen Feinheiten kennt sich jeder Fertighaushersteller aus und hilft weiter.



Heimsauna Ausstellung!
Element + Blockbohle
Gerne auf Maß gebaut!

graafen.de

Talstraße 60-68, 52249 Eschweiler
info@graafen.de ☎ 02403 87480

Außen- und Innensaunen - Katalog gratis!

- Malerarbeiten
- Tapezieren
- Fassadengestaltungen
- Bodenbelagsarbeiten
- Kreativtechniken
- Fugenlose Oberflächen



Klinkhammer · Malermeister e.K.

www.klinkhammer-malermeister.de

Tel. 02443 42 40 · Mobil 0171 30 18518

info@klinkhammer-malermeister.de

3. Zukunftssicher planen, um flexibel zu bleiben

Mit Blick auf das Älterwerden und sich wandelnde Lebensumstände sollten Bauherren bei der Hausplanung auch auf die Flexibilität ihres Grundrisses achten: Lässt sich etwa ein großes Kinderzimmer noch problemlos aufteilen, wenn weiterer Nachwuchs ins Haus steht? Und was passiert mit dem Familiendomizil, wenn in einigen Jahren die Kinder das Haus verlassen? Lässt es sich in zwei separate Wohneinheiten unterteilen, von denen eine bestenfalls barrierefrei und damit perfekt für das Älterwerden in den eigenen vier Wänden geeignet ist?

„Bei aller Euphorie in der Planungsphase ihres Traumhauses, sollten junge Baufamilien immer auch vorausschauen. Bei einem Holz-Fertighaus können sie sich auf die Erfahrung ihres Hausherstellers verlassen, denn

er arbeitet alle Merkmale des Neubaus Zimmer für Zimmer mit der Baufamilie durch, bevor das Haus in die Produktion geht - so gelingt die Grundrissplanung zukunftssicher“, schließt Tews. BDF/FT

Erstklassige FENSTER
in Holz und Kunststoff

ZU SUPER GÜNSTIGEN PREISEN

sowie Haustüren & Wintergärten

www.HM-Eifelfenster.de

Tel. 0 65 97 - 900 841



ROLLADEN HANSEN

SEIT 1953

Rolladen Hansen GmbH

Narzissenweg 4

53881 Euskirchen

Telefon: 02251-777175

Telefax: 02251-778230

info@rolladen-hansen.de

www.rolladen-hansen.de

Die nächste Ausgabe erscheint am:
Freitag, 21. Oktober 2022
 Annahmeschluss ist am:
14.10.2022 um 10 Uhr

Rautenberg Media Zeitungspapier –
 nachhaltig & zertifiziert:
 Made of paper awarded the EU Ecolabel
 reg. no. FI/1/001, supplied by UPM

IMPRESSUM

RUNDBLICK KALL

HERAUSGEBER, DRUCK UND VERLAG

RAUTENBERG MEDIA KG
 Kasinostraße 28-30 · 53840 Troisdorf
 Fon +49 (0) 2241 260-0 · Fax 260-259
 willkommen@rautenbergberg.media

V.i.S.d.P. Redaktioneller Teil:
 Bianca Breuer und Christoph de Vries
 Verantwortlich f. d. Anzeigenteil:
 Dunja Rebinski

ERSCHEINUNG vierzehntäglich

V.i.S.d.P. FÜR DIE RUBRIK

· Amtliche Bekanntmachungen
 Gemeindeverwaltung Kall
 Bürgermeister Hermann-Josef Esser
 Bahnhofstraße 9 · 53925 Kall
 · Politik
 CDU Willi Frauenrath
 SPD Emmanuel Kunz
 FDP Petra Kanzler
 Bündnis 90 / Die Grünen Herbert Lorenz

Kostenlose Haushaltsverteilung in Kall, Zustellung ohne
 Rechtsanspruch, Einzelbezug über Rautenberg Media
 5,00 Euro/Stück + Porto als auch bei der Gemeinde Kall.
 Sind gesetzlich geschützte Warenzeichen nicht gekenn-
 zeichnet, erlauben fehlende Hinweise keine freie Nutzung.
 Namentlich gekennzeichnete Artikel spiegeln nicht immer
 die Meinung der Redaktion wider.

Handhabung für unverlangt hereingekommene Pressematerialien

Rautenberg Media übernimmt keine Haftung für die Rich-
 tigkeit (inhaltlich u. orthographisch) und Vollständigkeit.
 Per Post erhaltenes Pressematerial wird nicht zurückge-
 sendet. Keine garantierte Veröffentlichung. Entstehen For-
 derungen Dritter aus Verletzungen des Urheber-, Presse-
 oder Nutzungsrechts durch das Pressematerial, fordert
 Rautenberg Media Schadenersatz beim Einreicher. Bei ir-
 rümlich fehlender Namensnennung am Werk (z.B. Bild-
 nachweis) verzichtet der Einreicher auf jegliche Forderung
 an Rautenberg Media. Durch den Einreicher des Pressema-
 terials wird Rautenberg Media befugt, dieses sowohl für ih-
 re Print-Ausgaben, als auch für die durch sie betriebenen
 elektronischen Medien zu verwenden.

KONTAKT

MEDIENBERATER

Heinz-Joachim Neumann
 Mobil 0176 90 75 78 19
 hj.neumann@rautenbergberg.media

REPORTER

Lutz und Rosemarie Möcklinghoff
 Fon 02444 91 46 40

lutzmoeklinghoff22@gmail.com

VERTEILUNG regio-pressevertrieb.de

Regio Presse Vertrieb GmbH
 mail@regio-pressevertrieb.de

SERVICE Fon 02241 260-112
 service@rautenbergberg.media

REDAKTION Fon 02241 260-250 /-212
 redaktion@rautenbergberg.media

RAUTENBERG MEDIA ONLINE

rautenbergberg.media
 facebook.de/rautenbergbergmedia
 twitter.de/rautenbergbergmedia
 instagram.de/rautenbergberg_media

ZEITUNG

rundblick-kall.de/e-paper
 unserort.de/kall

SHOP

rautenbergberg.media/anzeigen

LOKALER GEHT'S NICHT

Für Nordrhein-Westfalen publiziert Rauten-
 berg Media über 80 Städte- und Gemeinde-
 zeitung. Die Zeitungsartikel mit Bildmateri-
 al erscheinen auch unter unserort.de.

■ ZEITUNG
 ■ DRUCK
 ■ WEB
 ■ FILM

PRIVATE & GESCHÄFTLICHE KLEINANZEIGEN

ONLINE BESTELLEN

www.rautenbergberg.media/kleinanzeigen

Angebote

Stellenmarkt

WIR SUCHEN FÜR DIESE ZEITUNG ZUSTELLER

für einen festen Zustellbezirk. Bei In-
 teresse einfach anrufen oder
 WhatsApp schreiben an 02241/260-
 380. REGIO PRESSEVERTRIEB GMBH

Gesuche

An- und Verkauf

Achtung! Seriöse Dame sucht:

komplette Haushaltsauflösung,
 Rollatoren, Hörgeräte, Porzellan, Arm-
 banduhren, Orientteppiche, Schmuck,
 Essbesteck, Zahngold, Melitaria 1. +
 2. Weltkrieg, Streichinstrumente.
 Tel. 0177/7381279, Fr. Koppenhagen

Kaufgesuch

Designerin kauft:

Pelze aller Art. Tel. 0163/2405663 oder
 02205/9478473

Junges Herrenmodel kauft

Pelzmäntel und Pelzjacken sowie
 Designerhandtaschen von Hermès,
 Chanel u. Louis Vuitton
 Tel.: 0163/8868565

Sammler

Sammler sucht

MÄRKLIN und TRIX-EXPRESS Eisen-
 bahn, WIKING, SIKU-Plastik und
 Gorgl-Toys Automobile, Figuren und
 Dioramen von Preiser, Lineol und
 Elastolin sowie SCHUCO Spielzeug.
 Tel. 02253/6545

Sammler SUCHT alles an:

alten Militärsachen, Papiere, Auswei-
 se, Urkunden, Soldatenfotos oder Al-
 ben, Helme, Orden, Dolche, Säbel,
 Dekowaffen etc. Einfach alles anbie-
 ten unter: Tel. 0177/8695521



AUTO & ZWEIRAD

Wir kaufen Wohnmobile + Wohnwagen

Tel.: 03944-36160 www.wm-aw.de
 "Wohnmobilcenter Am Wasserturm"



Dienstleistung

Maler-, Wärmedämm-, Trockenbau und
 Bodenverlegeteile, günstige Festpreise,
 saubere Ausführung, Termine frei.
 Tel. 02429/908144 od. 0170/7553363

Familien

ANZEIGENSHOP

FGB 20-13
 43 x 90 mm
 ab 18,00

Für alles was wirklich zählt!
shop.rautenbergberg.media

ONLINE BESTELLEN

rautenbergberg.media/kleinanzeigen

Ihre private*
 KLEINANZEIGE

bis 100 Zeichen
 in dieser Zeitung

ab **6,99€**

*gewerbliche Kleinanzeige ab 13,99 €

02241 260-400 Telefonische Beratung

■ ■ ■ ■ RAUTENBERG MEDIA



Online lesen: rundblick-kall.de/e-paper
 Social-Media: unserort.de/kall

rundblick
 ZUGLEICH AMTSBLATT FÜR DIE
GEMEINDE KALL

Alle 14 Tage in Ihrem Briefkasten

HALLO PRESSESPRECHER/INNEN PRESSEBEAUFTRAGTE

der **VEREINE – KIRCHEN – SCHULEN** und
 anderer Organisationen

Akkreditieren Sie sich gleich jetzt
 für das CMS-System von Rautenberg Media,
 um für diese Zeitung Artikel einzustellen:

<https://redaktion.rautenbergberg.media>

ALLE eingestellten Artikel erscheinen auch
 auf www.unserort.de und sind so direkt
 online. Ihr Artikel geht damit "lokal"
 und kann überall gelesen, „geliked“
 werden. Auch können Sie auf
www.unserort.de eine „Gruppe“ für
 Ihren Verein anlegen, so dass z.B. die
 Mitglieder Ihres Vereins Ihnen „folgen“
 können und so immer die aktuellsten
 Nachrichten direkt auf PC / Tablet oder Handy erhalten.

Wir freuen uns auf Sie!

■ ZEITUNG ■ DRUCK ■ WEB ■ FILM



Soft Skills - diese Punkte runden den Lebenslauf ab

Warum längere Urlaubsreisen, außergewöhnliche Hobbys und fundiertes IT-Know-how in den Lebenslauf gehören

Wenn Personalverantwortliche den Lebenslauf von Bewerbern genauer unter die Lupe nehmen, sichten sie zuerst die beruflichen Stationen und prüfen dann, ob alle Angaben mit einem Zeugnis oder Zertifikat belegt werden. Diese Fakten zählen zum Muss in jedem Lebenslauf. Der Recruiting-Dienstleister IQB Career-Services erklärt, welche optionalen Angaben das Profil zusätzlich abrunden und Facetten der Persönlichkeit vermitteln, die über das bloße Berufsprofil hinaus gehen.

Tipp 1: Auslandsaufenthalte - auch längere Urlaubsreisen

Der USA-Schüleraustausch in der 11. Klasse ist vielleicht schon einige Jahre her und gehört dennoch in den Lebenslauf. Denn der Auslandsaufenthalt zeigt, dass der Bewerbende schon in der Schulzeit aufgeschlossen gegenüber Neuem war und eine große Herausforderung angenommen hat - Eigenschaften, die im Berufsleben von Vorteil sein können. IQB-Geschäftsführerin Susanne Glück: „In den Lebenslauf gehören auch längere privat organisierte Auslandsaufenthalte. Wer nach dem Studium sechs Wochen durch Europa reist oder Südamerika auf eigene Faust erkundet, zeigt Organisationstalent und Flexibilität.“

Tipp 2: Hobbys - gerne außergewöhnlich

Hobbys sind kein Muss im Lebenslauf, können aber wichtig für den Gesamteindruck der Bewerbung sein. Grundsätzlich gilt: Hobbys nur erwähnen, wenn sie das Berufs- und Persönlichkeitsprofil sinnvoll abrunden. Wer sich beispielsweise in der Outdoorbranche bewirbt, sollte seine Vorliebe für Mountainbiketouren angeben. Ein Faible für Yoga kann mit einer gesunden Work-Life-Balance in Verbindung gebracht werden. Und wer sich ehrenamtlich bei der lokalen Tafel engagiert, präsentiert sich als empathische Person. Susanne Glück: „Lesen kann als Hobby schnell



Bewerbende sollten ihren Lebenslauf mit zusätzlichen Angaben wie Hobbys oder längere Auslandsaufenthalte versehen, wenn sie das persönliche Profil sinnvoll abrunden und ergänzen.

Foto: Bobby Hendry/Unsplash

langweilig und beliebig wirken, daher empfehlen wir diese Angabe nicht für den Lebenslauf. Ist ein Hobby hingegen außergewöhnlich, kann es die Aufmerksamkeit von Recruitern wecken.“

Tipp 3: IT-Kenntnisse - nur fundiertes Wissen angeben

Heutige Personalerinnen und Personaler gehen davon aus, dass die Bewerbenden alle gängigen Text- und Tabellenverarbeitungsprogramme umfassend beherrschen. Wer in seinem Lebenslauf explizit darauf hinweist, kann möglicherweise als rückständig eingestuft werden. Spezielle Programme und Tools in Berufen wie Grafik, Zeitungserstellung oder Onlinekommunikation hingegen gehören in den Lebenslauf, denn wer sie beherrscht, kann sich von anderen Kandidatinnen und Kandidaten abheben. Insbesondere bei IT-Kenntnissen gilt: Auch wenn sie in der Bewerbung nicht mit einem Zertifikat belegt werden müssen, sollten Bewerbende die angegebenen Programme tatsächlich beherrschen. Denn: Falls es zu einem Probearbeitsstag kommt und man mit dem Tool aktiv arbeiten soll, fallen Wissenslücken schnell auf. (IQB)

Lebenshilfe HPZ stellt ein! Kommen Sie in unser Team...

...nach Gemünd, Schleiden, Schmidtheim oder Bürvenich in Ausbildung, Vollzeit, Teilzeit, Praktikum oder als Minijob!

HPZ Start Bonus
Jetzt bis zu 1000,-€ sichern!

Jetzt bewerben – wir freuen uns auf Sie!
Weitere Infos:



www.lebenshilfe-hpz.de

Tel 02252 83504103



NOTDIENSTE

WIR SIND RUND UM DIE UHR FÜR SIE DA!



110 POLIZEI

112 FEUERWEHR



APOTHEKEN-NOTDIENST

Apotheken-Notruf 0800 00 22833

Freitag, 7. Oktober

Adler-Apotheke

Schleidener Str. 20, 53940 Hellenthal (Blumenthal), 02482/2206

Samstag, 8. Oktober

Ventalis-Apotheke

Urfteestraße 1, 53937 Schleiden-Gemünd, 02444/2277

Sonntag, 9. Oktober

Rathaus-Apotheke

Rathausplatz 4, 53945 Blankenheim, 02449/8444

Montag, 10. Oktober

Martin-Apotheke

Berliner Str. 46, 53879 Euskirchen (Innenstadt), 02251/3530

Dienstag, 11. Oktober

LINDA Apotheke Jürgen Lutsch e.K.

Bahnhofstraße 16, 53925 Kall, 02441/994620

Mittwoch, 12. Oktober

Eifel-Apotheke

Bahnstr. 1, 53949 Dahlem, 02447-271

Donnerstag, 13. Oktober

Apotheke am Eiffelplatz

Kölner Str. 49, 53947 Nettersheim (Marmagen), 02486/8288

Freitag, 14. Oktober

Rathaus-Apotheke

Rathausplatz 4, 53945 Blankenheim, 02449/8444

Samstag, 15. Oktober

Lambertus Apotheke Michael und Verena Lültsdorff OHG

Euskirchener Straße 38, 53947

Sonntag, 16. Oktober

Adler-Apotheke

Schleidener Str. 20, 53940 Hellenthal (Blumenthal), 02482/2206

Montag, 17. Oktober

Hubertus-Apotheke

Steinfelder Str. 8a, 53947 Nettersheim, 02486911080

Dienstag, 18. Oktober

Sonnen-Apotheke

Kölner Str. 58, 53940 Hellenthal, 02482/1387

Mittwoch, 19. Oktober

Ventalis-Apotheke

Urfteestraße 1, 53937 Schleiden-Gemünd, 02444/2277

Donnerstag, 20. Oktober

Kolping-Apotheke

Kolpingstr. 3, 53894 Mechernich, 02443/2454

Freitag, 21. Oktober

Adler-Apotheke

Bahnstr. 31, 53894 Mechernich, 02443/901009

Samstag, 22. Oktober

LINDA Apotheke Jürgen Lutsch e.K.

Bahnhofstraße 16, 53925 Kall, 02441/994620

Sonntag, 23. Oktober

Lambertus Apotheke Michael

und Verena Lültsdorff OHG

Euskirchener Straße 38, 53947

Angaben ohne Gewähr

• Heimweg-Telefon

Für alle, die sich vom mühsamen Gefühl auf ihrem nächtlichen Weg mit einem netten Gespräch ablenken lassen möchten.

030 120 74 182

So. - Do. 20:00 - 24:00 Uhr

Fr. - Sa. 22:00 - 4:00 Uhr

ÖRTLICHE NOTDIENSTE

Anonyme Alkoholiker

0176 5008 7394

Tierarzt-Notdienste

Im Kreis Euskirchen

8. Oktober

Praxis Pankatz

Schleiden-Gemünd, 02444/3125

9. Oktober

Praxis Kanzler

SLE-Gemünd, Tel.: 0177 868 24 89

15. Oktober

Praxis Hartung

Schleiden, Tel.: 02445-852191

22. und 23. Oktober

Praxis Rüsing

Zülpich, Tel.: 02252-81955

Alle Angaben ohne Gewähr



ALLGEMEINE NOTDIENSTE

• Polizei-Notruf
110

• Feuerwehr/
Rettungsdienst
112

• Ärzte-Notruf-Zentrale
116 117

• Gift-Notruf-Zentrale
0228 192 40

• Opfer-Notruf
116006



116 116

Wer kennt diese Nummer?

Der positive Trend hält an: Fast 40 Prozent der Bundesbürger geben an, den Sperr-Notruf 116 116 zu kennen, so die neuesten Ergebnisse der aktuellen Marktforschung. Somit ist der Bekanntheitsgrad der 116 116 in den letzten vier Jahren um neun Prozent gestiegen. Wie schon in den Vorjahren zeigt sich, dass Menschen mit zunehmendem Alter eher vertraut sind mit dem Sperr-Notruf. Allerdings wird durch die Umfrage auch klar, dass manche den Sperr-Notruf 116 116 weiterhin nicht von der Rufnummer 116 117, der Kassenärztlichen Vereinigung, unterscheiden können. Zahlungskarten wie girocards

oder Kreditkarten, Personalausweise, Online-Banking und SIM-Karten - all diese können über die 116 116 gesperrt werden. Für Verbraucher ist die Nutzung des Sperr-Notrufs unkompliziert, denn eine Registrierung oder Anmeldung ist nicht nötig. Der Service ist zudem kostenlos, ein Anruf bei der 116 116 aus dem deutschen Festnetz ist gebührenfrei, aus dem Mobilnetz und aus dem Ausland können Gebühren anfallen. Wer möchte, kann sich auch die kostenlose Sperr-App herunterladen: Hier können die Daten der Zahlungskarten sicher gespeichert und girocards direkt aus der App gesperrt werden, sofern das teilnehmende Institut Zugang durch diese Applikation gewährt.

Personenbeförderung seit 1962



Goebel, Kall

(0 24 41) - 42 73 od. 77 66 11

Fahrten zu allen Gelegenheiten u.a. Krankenfahrten, spez.: Fahrten zur Dialyse, Bestrahlung u. Chemo.

POÉTES®

Kanaltechnik
www.poeteskanaltechnik.eu

- Rohrreinigung
- Kanal TV-Untersuchung
- Dichtheitsprüfung
- Kanalsanierung mit Inlinertechnik

Euskirchen 0 22 51 - 51 067
Mechernich 0 24 43 - 904 95 95
Notdienst: 0700 - 4706 4706
(Ortsstarif)

100 Tage Zukunftscoalition in NRW

Wir bringen das Land voran!

In diesen herausfordernden Zeiten halten wir Wort“, verspricht der Euskirchner CDU Landtagsabgeordnete Klaus Vossemer. „Wir stehen zu unseren Zusagen aus dem Koalitionsvertrag und übernehmen Verantwortung.“ Bereits 100 Tage nach Regierungsantritt von Schwarz-Grün werden klare Prioritäten gesetzt: NRW investiert in Innere Sicherheit, den Katastrophenschutz und beste Bildungschancen für alle Kinder. Und: Der Haushalt ist weiterhin ohne neue Schulden geplant. So geht verantwortungsvolle Politik für zukünftige Generationen.

Innere Sicherheit

Ob mehr Polizisten oder zusätzliche Kräfte beim Katastrophenschutz – wir setzen klare Prioritäten bei der Inneren Sicherheit. Wir haben die Einstellungszahlen für den Polizeinachwuchs bereits drastisch erhöht, denn die Menschen in NRW wollen eine starke Polizei, der sie vertrauen können. Mit unserem Nachtragshaushalt wird die NRW-Polizei noch einmal um 400 junge Anwärterinnen und Anwärter auf nun-

mehr 3000 neue Polizeikräfte pro Jahr erhöht. Erst diesen Monat konnten 42 neue Polizeibeamtinnen und -beamte im Kreis Euskirchen zum Dienstantritt begrüßt werden. Das ist auch ein Erfolg der guten Ausbildung der vergangenen Jahre und eine gute Investition in die Sicherheit der Zukunft!



Klaus Vossemer ist Vorsitzender des Hauptausschusses im NRW-Landtag. Zudem ist er Mitglied im Verkehrsausschuss. Foto: Thiel

Katastrophenschutz

Das Jahrhunderthochwasser hat uns gelehrt, dass wir für Katastrophenfälle vorbereitet sein müssen. Die Zukunftscoalition von CDU und GRÜNEN hat vereinbart, den Hochwasser- und Katastrophenschutz im Land besser zu machen. Mit dem Nachtragshaushalt für dieses Jahr stellen wir deshalb Gelder für mehr Personal bei den

Bezirksregierungen, im Innen- und Umweltministerium bereit, um hier den Katastrophenschutz und das Krisenmanagement zu stärken. Von dort bekommen unsere Städte und Gemeinden im Ernstfall wichtige Unterstützung, um Menschenleben zu schützen.

Schule/Kinder

Versprochen – gehalten: Wir haben zugesagt, rasch nach der Landtagswahl die Besoldung für Lehrerinnen und Lehrer anzupassen. Der erste Schritt zur Anpassung geschieht noch dieses Jahr und ist für unsere Lehrerinnen und Lehrer ein klares Signal der Wertschätzung und Anerkennung sowie eine Investition in eine gute Bildung für unsere Kinder. Wir brauchen motivierte Menschen, die Schülerinnen und Schüler auf ihrem Weg begleiten. Außerdem setzen wir das OGS-Helfer-Programm ("Ankommen und Aufholen") fort, 100 Millionen Euro stehen dafür bereit. Mit 147 weiteren Millionen Euro sorgen wir dafür, dass das Alltagshelferprogramm in unseren Kitas im Jahr 2023 fortgeführt werden kann.

Ihre Meinung zählt für mich – bleiben wir in Kontakt:

Klaus Vossemer MdL
An der Vogelrute 9
53879 Euskirchen

Tel.: 02251 / 866 7990
www.klaus-vossemer.de
klaus.vossemer@landtag.nrw.de



Ein Beitrag von Rechtsanwalt Tobias Knips, Kanzlei Müller & Partner PartG mbB, Mechernich

Einzig beständig ist der Wandel

Die Welt ist in einem ständigen Wandel. Dies haben uns die letzten Jahre nun eindeutig vor Augen geführt. Nachdem die Welt in eine Pandemie abgerutscht ist, die bis heute andauert, ist nicht ganz zwei Jahre später ein Krieg in Europa ausgebrochen, dessen Auswirkungen wir alle zu spüren bekommen.

Die alten Griechen würden diesen Zustand „Pante rhei“ nennen, was sich ungefähr mit „Alles fließt“ übersetzen lässt. Der Ausspruch geht auf Heraklit und Platon zurück.

Die meisten Menschen sehnen sich zur Zeit aber nicht nach Wandel, da es derzeit zu viel Wandel gibt. Gesucht wird eher Beständigkeit und Kontinuität. Aus diesem Bewusstsein heraus überrascht es auch nicht, dass Königin Elisabeth II auf der ganzen Welt betrauert wurde. Jemand der immer da zu sein scheint, der ist auch ein Zeichen für Beständigkeit.

Ein positives Zeichen für Beständigkeit hat das Landgericht Düsseldorf unter dem Aktenzeichen 12 O 247/22 (Beschluss vom 26.08.2022) gesetzt.

Das Landgericht hat einem Gasversorger per einstweiliger Verfügung untersagt, die Gaspreise gegenüber Kunden zu erhöhen, die eine Preisgarantie in den jeweiligen Versorgungsvertrag einbezogen hatten.

Wird also ein stabiler Preis versprochen, dann muss der Versorger diesen auch bis zum Auslaufen der Preisgarantie garantieren. Das Gericht hat hier darauf hingewiesen, dass eine auch eklatante Preissteigerung am Markt kein Grund sei, die Kosten auf die Kunden trotz der Preisgarantie umzulegen. Die Beschaffung vom Gas am Markt sei das Risiko des Gasversorgers, das er durch einen „Bruch“ der Preisgarantie nicht auf den Kunden umlegen kann.

Ein genauer Blick in den Gasversorgungsvertrag lohnt sich daher. Ein negatives Zeichen der Kontinuität hat hingegen der BGH ausgesandt. Zum Aktenzeichen VIII

ZR 91/20 (Entscheidung vom 13.10.2021) hat der BGH seine ständige Rechtsprechung noch einmal bestätigt, wonach eine wegen Zahlungsverzug ausgesprochene außerordentliche Kündigung zwar durch eine Tilgung der Mietrückstände geheilt werden kann, nicht aber die zeitgleich ausgesprochene ordentliche Kündigung.

Hierzu ein Beispiel: Ein Mieter schuldet dem Vermieter zwei Monatsmieten. Der Vermieter kann nun hingehen und nach den §§ 543, 569 BGB das Mietverhältnis außerordentlich kündigen. Hilfsweise kann er nach § 573 BGB auch noch das Mietverhältnis ordentlich kündigen mit der dazugehörigen Kündigungsfrist. Tilgt der Mieter den Rückstand zeitnah kann er nach dem Willen des BGH, der dies aus dem Gesetz ableitet, nur die außerordentliche Kündigung unwirksam machen, nicht aber die ordentliche Kündigung. Der Mieter muss also nicht früher, aber später aus der Wohnung.

In Zeiten einer starken Inflation, bei der die Preissteigerung in weiten Teilen im Energiesektor liegt, kann man als Mieter schnell Mietrückstände ansammeln. Es ist einfach am Ende des Geldes noch Monat übrig und leider ist es nicht umgekehrt.

Ob der BGH die Möglichkeit bekommt diese Rechtsprechung weiter zu festigen, bleibt abzuwarten.

Die Bauministerin Klara Geywitz möchte eine Gesetzesänderung dahingehend, dass die Schonfristzahlung auch die Wirksamkeit einer ordentlichen Kündigung beseitigt.

Hiergegen wendet sich die Wohnungswirtschaft. Es brauche keine Gesetzesänderung. Die Vermieter im Land würden, wie in der Coronakrise, natürlich keinem Mieter kündigen, der unverschuldet Mietrückstände ansammelt. Hier geht man wohl von einem großen Herz der Vermieter aus. Dies mag im privaten Sektor nicht unwahrscheinlich sein. Es stellt



sich jedoch die Frage, wie hier die großen Wohnungsgesellschaften reagieren werden. Es bleibt also vieles im Wandel.

Gerne stehen wir Ihnen in Wohnungs- und Mietsachen mit Rat und Tat zur Seite und geben Ihnen Kontinuität.

Kanzlei **Müller, Eicks & Winand**

Rechtsbeistand | Rechtsanwälte

Wir sind eine überwiegend zivil- und wirtschaftsrechtlich ausgerichtete Kanzlei mit Sitz in **Mechernich, Frechen/Köln** und **Weilerswist**.

Wir unterstützen Sie als erfahrene Fachanwälte für:

- Arbeitsrecht
- Familienrecht
- Bau- und Architektenrecht
- Insolvenzrecht
- Handels- und Gesellschaftsrecht

Unsere weiteren Schwerpunkte liegen in folgenden Bereichen:

- Erbrecht
- Verkehrsrecht
- Mietrecht
- Fluggastrecht
- Strafrecht
- Verkehrsstrafrecht
- Versicherungsrecht

Kanzlei Müller & Partner PartG mbB
Rechtsbeistand Rechtsanwalt

Kanzlei Mechernich

Zum Markt 10 | 53894 Mechernich

Tel. 02443 9812-0

Fax 02443 9812-19

info@kanzlei-mew.de

Weitere Standorte in **Frechen/Köln** und **Weilerswist**.

www.kanzlei-mew.de



* Mitglied der
Rechtsanwaltskammer Köln
▲ Tätigkeitsschwerpunkt
° im Angestelltenverhältnis

Siegfried Müller

Rechtsbeistand *
Insolvenzrecht ▲
Gesellschaftsrecht ▲

Alexander Welter °

Rechtsanwalt
Arbeitsrecht ▲
Erbrecht ▲

Sylvia Winand °

Rechtsanwältin
Fachanwältin für Familienrecht
Jochen Müller
Rechtsanwalt
Insolvenzverwalter
Fachanwalt für Insolvenzrecht
Geprüfter ESUG-Berater (DIAI)

Werner Eicks °

Rechtsanwalt
Fachanwalt für Arbeitsrecht
Erbrecht ▲

Christoph Bär °

Rechtsanwalt
Fachanwalt für Bau- und
Architektenrecht
Datenschutzbeauftragter

Dana Fünfzig °

Rechtsanwältin
Fachanwältin für Handels-
und Gesellschaftsrecht
Insolvenzrecht ▲

Tobias Knips °

Rechtsanwalt
Mietrecht ▲
Verkehrsrecht ▲
Strafrecht ▲

Annika Schlösser °

Rechtsanwältin