

## Gratulation zum Eifel-Award für die NeT



Zum Eifel Award gratulierte Hermann-Josef Esser (v.r.) den Geschäftsführenden Iris Poth und Patrick Schmidder gemeinsam mit seinem Allg. Vertreter Markus Auel.

Foto: Alice Gempfer / Gemeinde Kall

Nordeifel Tourismus GmbH wurde für ihr Nachhaltigkeitskonzept mit dem Eifel Award ausgezeichnet - Bürgermeister gratuliert und begrüßt Mehrwert für die Region Kall/Nordeifel - „Domet mer noch lang jet dovun hann“ - unter diesem Motto sind die Prinzipien der Nachhaltigkeit über die Nordeifel Tourismus GmbH (NeT) fest in der Strategie der Tourismusregion ver-

ankert und werden auch in konkreten Angeboten umgesetzt. Und das sehr erfolgreich, wie es nicht zuletzt auch die jüngste Auszeichnung mit dem „Eifel Award“ dokumentiert. Den Preis aus einem transparenten Eifel-„E“ mit entsprechender Urkunde nahmen Iris Poth und Patrick Schmidder entgegen, die die Geschäfte der NET führen.

„Bereits seit über zehn Jahren ori-

entieren wir uns an den Grundsätzen der Nachhaltigkeit, berichtet Iris Poth. „Denn eine nachhaltige Entwicklung hilft nicht nur bei Klimaschutz, Biodiversität und dem Erhalt von Traditionen“, ergänzt Patrick Schmidder. Dieses Engagement, so die Erfahrung der NeT-Geschäftsführung, werde in der Nordeifel gelebt und von den Gästen geschätzt.

Fortsetzung auf Seite 3

### Matratzen Verkaufsschau

**Jetzt zugreifen**

Matratzen zu traumhaft günstigen Preisen

**Messe-Neuheiten eingetroffen!**

**Fachkundige Beratung**



53894 Mechernich (Eifel)  
Bahnstraße 8 / Ecke Marktplatz  
Kundendienst-Ruf: 02443-2424  
[www.betten-schmitz.de](http://www.betten-schmitz.de)



**Spezialisiert. Engagiert. Erfahren.**

**Sebastian Pelzer**  
Rechtsanwalt  
Fachanwalt für Strafrecht  
Fachanwalt für Verkehrsrecht



**PELZER**  
RECHTSANWÄLTE

**SPEZIALKANZLEI STRAFRECHT VERKEHRSRECHT**

**KANZLEI SCHLEIDEN:**  
02445 - 85 00 00

[info@kanzlei-pelzer.de](mailto:info@kanzlei-pelzer.de)  
[www.kanzlei-pelzer.de](http://www.kanzlei-pelzer.de)

## Fertiggarage + Garagentor Carport + Gerätehaus

Große Ausstellungen - eigene Montage

Hier, jetzt, gut und günstig!

Tel. 02403 87480  
[info@graafen.de](mailto:info@graafen.de)  
[www.graafen.de](http://www.graafen.de)  
Katalog Gratis!

**graafen**  
seit 1905

Am Johannesbusch 3  
53945 Blankenheim  
+ Talstraße 60-68  
52249 Eschweiler

## Jetzt beginnt die Schwimmbeckenplanung für 2024!

Ihr Fachhändler empfiehlt:

**Das besondere Schwimmbecken „Mon de Pra“**

**Die Vorzüge:**

Keine Betonplatte & Betonhinterfüllung!

Einbauteile vormontiert!

Viel Eigenleistung möglich!

**Eifel-Pool - Zülpich Bergstr. 20**

[www.Eifel-Pool.de](http://www.Eifel-Pool.de)  
unter Telefon: 02252-4494



# ÖFFENTLICHE BEKANNTMACHUNG

## Bekanntmachung

Der Gutachterausschuss für Grundstückswerte im Kreis Euskirchen hat in seiner Sitzung am 19.02.2024 gemäß § 196 Abs. 1 des Baugesetzbuches (BauGB) in Verbindung mit § 37 der Verordnung über die amtliche Grundstückswertermittlung Nordrhein-Westfalen (Grundstückswertermittlungsverordnung NRW - GrundWertVO NRW) in den jeweils gültigen Fassungen zum Stichtag 01.01.2024 flächendeckend zonale Bodenrichtwerte ermittelt und beschlossen.

Der Bodenrichtwert ist der durchschnittliche Lagewert für den Boden innerhalb eines Gebietes (Bodenrichtwertzone), das nach seinem Entwicklungszustand sowie nach Art und Maß der baulichen Nutzung weitestgehend übereinstimmende Verhältnisse aufweist. Er ist bezogen auf die Quadratmeter Grundstücksfläche eines Grundstücks mit definiertem Grundstückszustand (Bodenrichtwertgrundstück).

Jedermann hat das Recht, in der Geschäftsstelle des Gutachterausschusses für Grundstückswerte im Kreis Euskirchen, 53879 Euskirchen, Jülicher Ring 32 (Kreishaus), Räume A108 bis A110 während der Servicezeiten (montags bis donnerstags von 8.30 bis 15.30 Uhr, freitags von 8.30 bis 12.30 Uhr) die Bodenrichtwertkarten sowie den Grundstücksmarktbericht einzusehen oder Bodenrichtwertauskünfte bei der Geschäftsstelle zu erfragen.

**Die Bodenrichtwerte zum Stichtag 01.01.2024 (auch mit weiteren Informationen bzw. Erläuterungen) und Bodenrichtwertzonen können von jedermann kostenfrei über das Internet im zentralen amtlichen Informationssystem zum Grundstücksmarkt in Nordrhein-Westfalen BORIS.NRW unter [www.boris.nrw.de](http://www.boris.nrw.de) eingesehen werden.**

Gemäß § 38 der Grundstückswertermittlungsverordnung NRW wurden die Immobilienrichtwerte für Ein- und Zweifamilienhäuser sowie für Wohnungseigentum (beide Teilmärkte nur im Weiterverkauf) neu abgeleitet und durch den Gutachterausschuss beschlossen. Die vorgenannten Immobilienrichtwerte stehen ab sofort kreisweit zur Verfügung und können ebenfalls über [www.boris.nrw.de](http://www.boris.nrw.de) kostenfrei abgerufen werden.

Sonstige für den Grundstücksmarkt und für Wertermittlungen abgeleitete, erforderliche Daten sind im Grundstücksmarktbericht 2024 veröffentlicht. Der Grundstücksmarktbericht 2024 wird auch über die Internetadresse [www.boris.nrw.de](http://www.boris.nrw.de) kostenfrei als pdf-Datei bereitgestellt. Gegen eine Gebühr von derzeit 50 Euro ist er als analoges Druckexemplar in der Geschäftsstelle erhältlich.

Euskirchen, 07.03.2024

Pützer, Vorsitzender des Gutachterausschusses



## Bekanntmachung

Hiermit lade ich zu einer Genossenschaftsversammlung der

Jagdgenossenschaft Kall 6 (Rinnen/Steinfeld)

am Montag, dem 22. April 2024 um 20:00 Uhr

in das Rathaus der Gemeinde Kall, Besprechungsraum Kantine ein.

Tagesordnung:

1. Begrüßung durch den Bürgermeister Herr Esser
2. Neuwahl eines Jagdvorstandes
3. Satzungsänderung § 10, Absatz 4
4. Verschiedenes

### Hinweis:

Nach einer Mitteilung der Unteren Jagdbehörde des Kreises Euskirchen besteht zurzeit kein Vorstand für die Jagdgenossenschaft. Solange die Jagdgenossenschaft keinen neuen Jagdvorstand gewählt hat, werden nach § 9 Abs. 2 Satz 3 Bundesjagdgesetz (BJG) die Geschäfte des Jagdvorstandes vorübergehend vom Gemeindevorstand wahrgenommen. Die Kosten dieser vorübergehenden Geschäftsführung trägt die Jagdgenossenschaft. Die Gemeinde Kall ist daher gehalten, baldmöglichst die Neuwahl eines Jagdvorstandes zu veranlassen.

Im Interesse der Belange der Jagdgenossenschaft bitte ich um zahlreiches Erscheinen.

Kall, den 11. März 2024

Gemeinde Kall  
Der Bürgermeister  
als Notjagdvorstand der  
Jagdgenossenschaft Kall 6

  
(Esser)



Fortsetzung zur Titelseite



Bereits seit über zehn Jahren orientiert sich das Team der NeT an den Grundsätzen der Nachhaltigkeit.  
Foto: Nordeifel Tourismus GmbH - Paul Meixner

Fußend auf dem Tourismus- und Marketingkonzept 2020-2025 mit dem Querschnittsthema Nachhaltigkeit und weiteren wichtigen Grundlagen wie einem Nachhaltigkeits-Beirat, einem Leitbild und einem Netzwerk nachhaltiger Partnerbetriebe wurde die Nordeifel im November 2022 als nachhaltiges Reiseziel offiziell ausgezeichnet. Federführend betreut wird der Prozess vom Nachhaltigkeitsbeauftragten Schmidder, aber: „Dabei zieht das ganze Team an einem Strang - Nachhaltigkeit ist mittlerweile fest in unserer DNA verankert“, sagt Iris Poth. Dabei setzt die NeT auf die drei Säulen der Nachhaltigkeit: Ökologie, Ökonomie und Soziales.

**Bürgermeister gratuliert**  
Davon zeigt sich auch Bürgermeister Hermann-Josef Esser bei einem Gratulationsbesuch gemeinsam mit dem Allgemeinen Vertreter Markus Auel beeindruckt. Die Ausrichtung der in Kall ansässigen Nordeifel Tourismus GmbH bedeute auch einen Mehrwert für die gesamte Region. Esser: „Ich bin überzeugt davon, dass die Menschen auch bei der Urlaubswahl immer mehr auf Nachhaltigkeit setzen, und es ist großartig, dass Sie dazu Strategien, Konzepte und konkrete Angebote entwickeln.“ Iris Poth bestätigt, dass viele Gäste konkret nach nachhaltigen Angeboten fragen. Zugute kommt der NeT und der gesamten Nordeifel, dass sie sich in

ihrer Strategie und dem operativen Geschäft bereits seit langem an den Grundsätzen der Nachhaltigkeit orientieren. Patrick Schmidder: „Eine nachhaltige Entwicklung führt zwangsläufig auch zu einer Qualitätssteigerung entlang der gesamten touristischen Servicekette.“ Damit diese optimal gestaltet werden kann, bietet die NeT im Rahmen der Tourismuswerkstatt Eifel regelmäßig Schulungen für touristische Betriebe an.  
**Partnerbetriebe profitieren**  
Die 33 nachhaltigen Partnerbetriebe sollen besonders profitieren. Ein Kommunikationskonzept und ein



Das Engagement in der Nordeifel hat dazu geführt, dass sich die Region mittlerweile als feste Größe in Deutschland etabliert hat.  
Foto: Eifel Tourismus GmbH - Dominik Ketz

eigens entwickelter Praxisleitfaden, soll die Betriebe in zehn Schritten in die Lage versetzen, ihr Engagement besonders hervorzuheben und die Motivation hoch zu halten, auch weiterhin für eine nachhaltige Entwicklung einzutreten. Um die Anwendung in der täglichen Arbeit zu erleichtern, bietet die Geschäftsstelle der Nordeifel Tourismus GmbH jedem nachhaltigen Partnerbetrieb exklusiv eine individuelle Beratung an.  
Iris Poth: „Die Region denkt heute schon an morgen und übermorgen.“ Das Engagement in der Nordeifel habe dazu ge-

führt, dass sich die Region mittlerweile als feste Größe in Deutschland etabliert habe. „Dokumentiert wird das unter anderem mit der Mitgliedschaft in der Exzellenzinitiative nachhaltige Reiseziele und einem Platz unter den TOP 10 beim Bundeswettbewerb „nachhaltige Tourismusdestinationen“ 2022/2023“. Ebenso wie der Eifel Award seien dies alles auch Türöffner für künftige Fördermittel des Landes und Bundes, so Patrick Schmidder, „und davon profitiert dann wiederum die gesamte Region“.



Die Gemeinde Kall sucht zum nächstmöglichen Eintritt eine/n

**Sachbearbeiter/in (m/w/d)**  
**für den Bereich Bürgerservice / Einwohneramt**

Die ausführliche Stellenausschreibung mit allen Informationen finden Sie unter [www.kall.de](http://www.kall.de)  
Wir freuen uns auf Ihre Bewerbung.

# Kleine Handwerker ganz groß



Zehn kleine Handwerker des Krekeler Kindergartens „Rabennest“ nehmen unter Anleitung von Baubiologin Petra Mey-Wirtz an dem bundesweiten Wettbewerb „Kleine Hände, große Zukunft“ teil.  
Foto: Reiner Züll

Der Kindergarten „Rabennest“ beteiligt sich an dem bundesweiten Wettbewerb „Kleine Hände, große Zukunft“ - Mit der Baubiologin Petra Mey-Wirtz mit Lehm und Lehm-Steinen gemauert - Kita-Leiterin Denise Harnisch war sofort „Feuer und Flamme“ - Beim Sieg winken 500 Euro Kall-Krekel - „Hier ist noch eine Fuge offen, und hier auch noch eine“, weist die Maurermeisterin und Baubiologin Petra Mey-Wirtz ihre Praktikanten hin, die in Kall in einem von der Flut betroffenen Fachwerkhaus dabei sind, offene Felder des Fachwerks mit Lehmziegeln zuzumauern. Doch ehe diese Praktikanten ins Berufsleben einsteigen können, werden noch einige Jahre vergehen, denn für sie gilt es zunächst die Kindergartenzeit und danach die Schuljahre zu meistern. Die fleißigen Handwerker gehen nämlich noch in den Krekeler Kindergarten „Rabennest“. Sie nehmen an dem bundesweiten Kita-Wettbewerb „Kleine Hände, große Zukunft“ des Zentralverbandes des Deutschen Handwerks und der Initiative Modernes Handwerk e.V. teil, bei dem Kinder im Alter von drei bis sechs Jahren Handwerksbetriebe erkunden. In jedem Bundesland winkt der Sieger-Kita ein Preisgeld von 500 Euro. Ziel der Aktion ist zudem, den Jüngsten schon frühzeitig einen spielerischen Einblick in die span-

nende Welt der Handwerksberufe zu bieten um, so Petra Mey-Wirtz, „heute die Fachkräfte von morgen zu gewinnen“. Denn welches Kind möchte nicht einmal selbst auf Knopfdruck eine Hebebühne bewegen, oder wie jetzt in Kall, Stein auf Stein zu setzen. Das weiß auch der Vorsitzender der Aktion Modernes Handwerk e.V. (AMH), Robert Wüst: „Die spannende Welt des Handwerks aktiv mit den Kleinsten zu entdecken, bietet eine wunderbare Gelegenheit, einen nachhaltigen Eindruck unserer Handwerksberufe zu vermitteln“. Der Kita-Wettbewerb feiert in diesem Jahr seinen zehnten Geburtstag. In dieser Zeit erreichte die Aktion über 2000 Kindertageseinrichtungen und über 20.000 Kinder. Im ersten Schritt besuchen Kinder zwischen drei und sechs Jahren Handwerksbetriebe und bekommen dort Einblicke in die facettenreiche Welt der verschiedenen Berufe. Anpacken und Mitmachen ist dabei dringend erwünscht. Im zweiten Schritt dürfen die Kinder gestalterisch aktiv werden und ihre Erfahrungen, Erlebnisse und Erkenntnisse aus dem Besuch im Handwerksbetrieb auf einem Riesenposter verewigen. Die Erzieherinnen und Erzieher reichen bis zum 15. März ein Foto des Posters, eine kurze Erklärung und eine Foto-Dokumentation zum Besuch beim Handwerksbetrieb



Keine normalen Ziegelsteine. Die Kinder mauerten mit Lehmziegeln.  
Foto: Reiner Züll



Bauunternehmerin Petra Mey-Wirtz erklärte den Kindern die Arbeitsweise mit Lehm. Foto: Reiner Züll

ein. Eine Experten-Jury mit Vertretern aus Frühpädagogik und Handwerk bewertet die besten Kita-Poster aus jedem Bundesland und kürt anschließend die Landessieger. Jeder Sieger-Kita winkt ein Preisgeld von 500 Euro. „Ich denke gar nicht an die 500 Euro, es war was fürs Herz, denn die Kinder waren hochkonzentriert bei der Sache“, umschrieb Denise Harnisch, die Leiterin des Kindergartens „Rabennest“, die Teilnahme am Kita-Wettbewerb. An Denise Harnisch hatte Baubiologin Petra Mey-Wirtz sofort gedacht, nachdem die Handwerkskammer Aachen die bundesweite Ausschreibung des Kita-Wettbewerbs veröffentlicht hatte. „Und die war sofort Feuer und Flamme, als ich sie auf den Wettbewerb angesprochen habe“ berichtete die Kaller Maurermeisterin, die bei der Handwerkskammer die Wettbewerbsunterlagen anforderte. Bestandteil des Wettbewerbs-Paketes ist ein großes Blanko-Poster, das es innerhalb des Wettbewerbs bis zum 15. März zu gestalten gilt. Zunächst war Petra Mey-Wirtz einen Tag im Kindergarten, um den Wettbewerb mit den zehn Jungen und Mädchen vorzubereiten. Als Expertin für Altbausanierungen hatte die Baubiologin das Arbeiten mit Lehm in den Mittelpunkt gestellt. Und weil Handwerker auch eine vernünftige Ausstattung mit Werkzeug brauchen, hatte

Mey-Wirtz jedem Kind ein Arbeits-Shirt mit aufgedrucktem Vornamen, sowie einen Werkzeugemier mit Zollstock, einer kleinen Wasserwaage, einer kleinen Maurerkelle und einem Reinigungspinsel geschenkt. Im Kindergarten füllten die dreibis Sechsjährigen dann kleine Holzrahmen mit Lehm, in dem sie den Abdruck ihrer Hände verewigten. Diese Lehmabdrücke sind ein Bestandteil des Riesenposters. Als weiterer Wettbewerbspunkt hatte Petra Mey-Wirtz einen Tag auf der Baustelle gewählt, wobei die Kinder das Handwerk der Altbausanierung kennenlernten. Statt mit Mörtel und Ziegelsteinen arbeiteten die Kleinen mit Lehm-Unterputz mit Stroh und Lehmsteinen. „Das war für die Kinder was ganz Besonderes“, so die engagierte Maurermeisterin. „Es war unglaublich, mit welcher Begeisterung die Kinder bei der Sache waren“, lobte Kita-Leiterin Denise Harnisch nicht nur den Eifer ihrer Schützlinge, sondern auch den engagierten Umgang der Unternehmerin mit den Kindern: „Petra Mey-Wirtz hat sich da richtig reingekniet“, so Denise Harnisch, deren Tochter Lisa die Aktivitäten auf der Baustelle mit der Kamera dokumentierte. Den Kindern machte es großen Spaß, die offenen Fachwerke mit Lehm-Unterputz und Lehmziegeln zu verschließen. Und zwischendurch gab es von Denis



Harnisch Gummibärchen zur Stärkung. Und wie es sich auf einer Baustelle nach Ende der Arbeit gehört, wurden auch die kleinen Maurerkellen in einem Eimer mit Wasser gereinigt. „Den abschließenden Besuch bei MacDonalds hatten sich die Kinder redlich verdient“, urteilte Baubiologin Petra Meyer Wirtz, die es sich wünscht, dass mehr Schulabgänger die interessanten Handwerksberufe erlernen. Es sei sehr schwer Maurer zu bekommen: „Da ist das Angebot sehr knapp“. Dabei seien die Verdienstmöglichkeiten im Handwerk gar nicht so schlecht. (Reiner Züll)

Veranstaltungskalender Gemeinde Kall

April 2024

Mittwoch, 03.04.2024

14.30 Uhr, Seniorennachmittag  
Ort: Pfarrheim Scheven  
Info: Ortsvorsteher Hans Reiff,  
Tel. 02441/1542

Donnerstag, 04.04.2024

14.00 Uhr - 16.00 Uhr, Spieletreff für Erwachsene  
Ort: Pfarrheim Kall  
Info: Caritas Schleiden,  
Herr Arndt Krömer,  
E-Mail:  
a.kroemer@caritas-eifel.de

Dienstag, 09.04.2024

14.00 Uhr, Besuch mit Führung im Papiermuseum Düren  
Ort: Pfarrhaus Kall, Info: Kolpingsfamilie Kall,  
Herr Hans Peter Dederichs,  
Tel. 02441/5756

Donnerstag, 11.04.2024

14.00 Uhr - 16.00 Uhr, Spieletreff für Erwachsene  
Ort: Pfarrheim Kall  
Info: Caritas Schleiden,  
Herr Arndt Krömer, E-Mail:  
a.kroemer@caritas-eifel.de

Donnerstag, 11.04.2024

20.00 Uhr, Wort & Klang - abendliche Meditation & Musik; Texte: Pastoralreferent Dr. Stefan Voges, Düren; Orgel: Regionalkantorin Holle Goertz, Kall  
Ort: Basilika Steinfeld  
Info: Stefan Hönig,  
Tel. 02441/6970,  
E-Mail: stefan-hoenig@freenet.de

Sonntag, 14.04.2024

08.00 Uhr, Frühstückswanderung, Einkehr im Cafe Römerquelle Nettersheim, mit PKW  
Verbindliche Anmeldung bis zum 03.04.2024 erforderlich  
Ort: Dorfplatz Sötenich,  
Info: Eifelverein Ortsgruppe Sötenich, Herr Wilfried Schäfer,  
Tel. 02441/1682

Sonntag, 14.04.2024

10.00 Uhr, Wanderung um den Laacher See  
Ort: Parkplatz zum Beestental  
Info: Ortsvorsteher Hans Reiff,  
Tel. 02441/1542

Sonntag, 14.04.2024

16.00 Uhr, Orgelvesper  
Orgel: Dr. Meinolf Brüser, Berlin  
Ort: Basilika Steinfeld  
Info: Stefan Hönig,  
Tel. 02441/6970,  
E-Mail: stefan-hoenig@freenet.de

Mittwoch, 17.04.2024

05.00 Uhr, Wallfahrt nach Heimbach  
Ort: Dorfplatz Sötenich  
Info: St. Matthias Bruderschaft, Frau Helga Bach,  
Tel.: 02441/5655

Donnerstag, 18.04.2024

14.00 Uhr, Seniorenwanderung  
Ort: Dorfplatz Sötenich  
Info: Eifelverein Ortsgruppe Sötenich, Herr Werner Krewinkel,  
Tel. 02441/6908

Donnerstag, 18.04.2024

14.00 Uhr - 16.00 Uhr, Spieletreff für Erwachsene  
Ort: Pfarrheim Kall  
Info: Caritas Schleiden,  
Herr Arndt Krömer, E-Mail:  
a.kroemer@caritas-eifel.de

Dienstag, 23.04.2024

19.00 Uhr, Vortrag von Apotheker, Herrn Jürgen Lutsch zum Thema: Information über die elektronische Krankenkarte  
Ort: Pfarrheim Kall  
Info: Kolpingsfamilie Kall, Hans Peter Dederichs, Tel.: 02441/5756

Sonntag, 28.04.2024

16.00 Uhr, Orgelvesper  
Orgel: Christine Moraal, Vaals, NL  
Ort: Basilika Steinfeld  
Info: Stefan Hönig,  
Tel. 02441/6970, E-Mail: stefan.hoenig@freenet.de

Dienstag, 30.04.2024

14.00 Uhr, Ausrufen des Königs-paares in Kall, Auf dem Fels mit Verlosung und traditionellen Mäis-singen durch Kall und im Anschluss die Maifeier auf dem Maiplatz am Hallenbad  
Info: Maigeloog Kall,  
Herr David Dietsch,  
E-Mail: david-dietsch@gmx.de

Dienstag, 30.04.2024

17.00 Uhr: Maifeier

Ort: Bürgerhaus Krekel  
Info: Dorfjugend Krekel, Herr Kevin Breuer, Tel.: 0162/9369319

Dienstag, 30.04.2024

18.00 Uhr: Maifeier  
Ort: Platz an der Kirche in Keldenich  
Info: Maijugend Keldenich, Herr Philipp Hensch,  
Tel.: 0177/9135296

Dienstag, 30.04.2024

19.00 Uhr: Traditionelle „1. Mai Nacht“  
Ort: Dorfplatz Golbach  
Info: Maigeloog Golbach, Herr Max Hofmann, Tel.: 0173/7125917

Dienstag, 30.04.2024

18.00 Uhr, Tanz in den Mai  
Ort: Dorfplatz Sötenich  
Info: Junggesellenverein Sötenich, Herr Lion Dümmer,  
Tel. 0157/77020838

Dienstag, 30.04.2024

18.30 Uhr: Maibaumaufstellen  
Ort: Kirchplatz Sistig  
Info: Maigeloog Sistig, Herr Brian Linden, E-Mail:  
brian.linden@web.de

Dienstag, 30.04.2024

19.00 Uhr, Maifeier  
Ort: Dorfsaal Scheven  
Info: Ortsvorsteher Hans Reiff,  
Tel. 02441/1542

Förderverein der Gemeinschaftsgrundschule Kall Sistig e.V.



Pädagogisches Personal für die Offene Ganztagschule gesucht (Erzieher/in)

Der Förderverein der GGS Sistig (Träger der Offenen Ganztagsbetreuung) sucht zum nächstmöglichen Zeitpunkt auf Mini-Job Basis eine/n

pädagogische Fachkraft (z.B. Erzieher/in, Sozialpädagoge/in oder Sozialarbeiter/in) für die Betreuung im Rahmen des Offenen Ganztages

Das sind u.a. Ihre Aufgaben:

- Unterstützung der Gruppenleitung in einer OGT-Gruppe
- Durchführung von altersgerechten und bedarfsorientierten Angeboten
- Begleitung der Lernzeiten
- Fachliche Zusammenarbeit mit allen Schulakteuren
- Ferienbetreuung

Das bringen Sie mit:

- Erfahrungen in der pädagogischen Arbeit mit Kindern
- eine positive, wertschätzende und inklusive Haltung
- Eigeninitiative, Flexibilität und Belastbarkeit
- Konflikt- und Teamfähigkeit
- gute Kommunikationsfähigkeiten
- Freude an der Arbeit mit Kindern

Das bieten wir:

- Eine verantwortungsvolle und abwechslungsreiche Tätigkeit
- Zusammenarbeit im Team
- Ein wertschätzendes und positives Arbeitsklima
- Fortbildungsmöglichkeiten

Die Arbeitszeit liegt in der Zeit von 11:30 bis maximal 16:30 Uhr. Der Urlaub ist grundsätzlich in den Schulferien zu nehmen. Das Arbeitsverhältnis ist zunächst für ein Jahr befristet und gebunden an die Verträge zur Offenen Ganztagschule. Die Möglichkeit der Entfristung besteht.

Bitte richten Sie Ihre Bewerbung an:

Verein der Förderer der Gemeinschaftsgrundschule Sistig e.V., z. Hd. Frau Nowald. Am Birnbaum 9, 53925 Kall oder per E-Mail an: ogt-ggs-sistig@web.de

26.03.  
#STADTSACHE  
27.03.  
AKTIVPARK KALL  
KOCHEN / BACKEN  
UVM.

**FERIEN-  
PROGRAMM**

**25.03. BIS  
05.04.2024**

27.03. / 28.03. /  
02.04.  
FINDEN NEBEN  
DEM NORMALEN  
BETRIEB KOCH-  
UND  
BACKANGEBOTE  
STATT

**FLOWER POWER  
03.04. BATIKEN**

- AB 6 JAHREN
- MIT VORANMELDUNG
- WIR STELLEN EIN
- T-SHIRT + EINEN PULLI
- ES DÜRFEN EIGENE  
TEILE MITGEBRACHT  
WERDEN
- BITTE TRAGT ALTE  
KLEIDUNG

Kultur  
Rucksack  
NRW

26.03.  
#STADTSACHE  
AB 10 JAHREN  
AB 15 UHR  
WIR ERKUNDEN  
GEMEINSAM DIE  
GEMEINDE KALL  
UND SAMMELN  
ORTE DIE IHR  
LIEBT,  
MEIDET, OFT  
NUTZT USW.  
EINVERSTÄNDNIS  
ERKLÄRUNG  
NOTWENDIG

03.04.  
BATIKEN  
04.04.  
PIMP YOUR SKATES  
05.04.  
SPÄTERAUFSTEHER  
FRÜHSTÜCK

04.04.  
PIMP YOUR SKATES  
AB 6 JAHREN  
FÜR ALLE DIE IHR  
FAHRRAD, BOARD  
ODER IHRE SKATES  
CHECKEN LASSEN  
MÖCHTEN

27.03. UM 14.30  
AM AKTIVPARK  
KALL  
AB 10 JAHREN  
VORANMELDUNG  
ERFORDERLICH  
10 PLÄTZE

**SCHÜLERCAFÉ**  
Aachener Str. 51 · 53925 Kall  
02441 776931 / 01515 4311254  
Montag bis Mittwoch 14 - 19 Uhr  
Donnerstag & Freitag 15 - 19.30 Uhr

**SCHÜLERCAFÉ**  
Aachener Str. 51 · 53925 Kall  
02441 776931 / 01515 4311254  
Montag bis Mittwoch 14 - 19 Uhr  
Donnerstag & Freitag 15 - 19.30 Uhr

05.04.  
SPÄTERAUFSTEHER  
FRÜHSTÜCK  
AB 6 JAHREN  
BITTE MIT  
VORANMELDUNG

ANMELDUNGEN UND EINVERSTÄNDNISERKLÄRUNGEN LIEFERN IM  
SCHÜLERCAFÉ AUS  
FÜR MEHR INFORMATIONEN KONTAKTIERE UNS

# Herzlichen Glückwunsch allen diesjährigen Kommunionkindern und Konfirmanden

In den kommenden Wochen feiern die Kinder das Fest der Erstkommunion, die Jugendlichen das Fest der Konfirmation. Die Stärkung des Glaubens ist ein wichtiger Schritt auf dem Lebensweg eines Kindes und für die Jugendlichen ein Hineinwachsen in die Kirche. Im Namen des Gemeinderates, der Gemeindeverwaltung, sowie persönlich, gratulieren wir den Kindern und Jugendlichen, ihren Eltern, Paten und Familien herzlich. Möge es für alle ein unvergesslich schöner Tag werden.

Bürgermeister  
Hermann-Josef Esser  
Allgemeiner Vertreter  
Markus Auel



Foto: Pixabay

# Wir gratulieren herzlich zum Geburtstag im April 2024:

- Frau Anna Maria Kluba,  
53925 Kall, Blütenstraße 15  
geb. 06.04.1921 (103 Jahre)  
Herrn Anton Spreitzer,  
53925 Kall, Auf der Rinne 15  
geb. 04.04.1944 (80 Jahre)  
Herrn Hans-Peter Offermann,  
53925 Kall, Bahnhofstraße 15

geb. 13.04.1944 (80 Jahre)  
Herrn Hryhorii Sikalenko,  
53925 Kall, Keldenicher Straße 24  
geb. 29.04.1949 (75 Jahre)  
Herrn Manfred Jansen, 5  
3925 Kall,  
Tanzbergstraße 8  
geb. 22.04.1954 (70 Jahre)



Foto: Pixabay





## Obstbaumpflege kostenlos

**Streuobstwiesennetzwerk Nordeifel eG „SoNNe“ sucht bis 31. März Bewerbungen zum internationalen Tag der Streuobstwiese am 27. April**

**Mechnich/Kall/Region** - Wer möchte seine Streuobstwiesen im Raum Mechnich/Kall/Nordeifel von sachkundigen Menschen der „SoNNe eG“, Streuobstwiesen Netzwerk Nordeifel eG ([www.sonne-streuobstwiesen.de](http://www.sonne-streuobstwiesen.de)), zum internationalen Tag der Streuobstwiese am 27. April kostenfrei beschneiden und pflegen lassen?

Der- oder diejenige kann sich jetzt bei dieser eingetragenen Gemeinschaft bis zum 31. März unter [info@sonne-streuobstwiesen.de](mailto:info@sonne-streuobstwiesen.de) oder per Post an SoNNe eG, Voisseler Str. 7, 53 925 Kall, bewerben. Die Auswahl erfolgt zum 15. April. Der internationale Tag der Streuobstwiese findet zum vierten Mal

statt, so die Vorsitzende Astrid Heistert-Klink: „In Deutschland und in vielen weiteren Ländern wird dieser besondere Lebensraum unter dem Motto „#streuobstueberall“ gefeiert. Mit vielfältigen Aktionen soll die Bedeutung von Streuobstwiesen hervor gehoben werden.“

SoNNe eG leiste mit der Aktion „einen zusätzlichen Beitrag zum Streuobstwiesenschutz in der Nordeifel“: „Obstbaumwart\*innen der SoNNe wollen gemeinsam die beispielhafte Pflege einer erhaltenswürdigen Streuobstwiese übernehmen. Als Obstwieseneigentümer oder Pächter können Sie sich mit Ihrer Wiese bewerben, sofern diese nicht bereits durch eine andere Fördermaßnahme begünstigt wird. Sie können auch Vorschläge einreichen, falls Sie eine Obstwiese kennen, die Sie für geeignet halten.“



**Obstbaumwart\*innen der SoNNe eG wollen gemeinsam die beispielhafte Pflege einer erhaltenswürdigen Streuobstwiese im Raum Mechnich/Kall/Nordeifel übernehmen. Foto: Privat/pp/Agentur ProfiPress**

### Warum gerade diese Wiese?

Es werden Angaben über die genaue Lage der Fläche, Größe, Anzahl, Art und möglichst Alter der Bäume erwartet. Weitere Zusatzinfos sind hilfreich, wie z. B. Art der Bewirtschaftung und Zeitpunkt der bislang letzten Schnittmaßnahme. Fotos sind ebenfalls willkommen. Heistert-Klink: „Sagen Sie uns bitte, warum aus Ihrer Sicht diese Fläche für unsere

Maßnahme besonders geeignet ist.“ Die Kosten für diese Aktion werden von der SoNNe eG übernommen.

Abschließend heißt es: „Die Durchführung der Maßnahme wird öffentlich bekannt gemacht. Mit Ihrer Bewerbung erklären Sie sich mit der Veröffentlichung der Aktion zum Zwecke der Öffentlichkeitsarbeit einverstanden.“

**pp/Agentur ProfiPress**

## Spende Bigband vom Bund



**J. Langendorf (2. v. l.) übergibt einen symbolischen Spendenscheck, W. Greuel (2. v. r.) bedankt sich mit einer Urkunde, außen T. Kreyer (l.) und R. Suhr. Fotos: Reiner Züll/pp/Agentur ProfiPress**

**In mehreren Jahren 140.000 Euro für die von der Hilfsgruppe Eifel unterstützten tumor- und leukämiekranken Kinder eingespielt - Tourmanager Johannes Langendorf übergab Erlös der Christmas-Show an Willi Greuel**

**Mechnich/Kall** - Knapp 24.000 Euro Reinerlös ihrer Benefiz-Weihnachtsshow in Vogelsang übergab die Bigband der Bundeswehr jetzt an den Lückrather Willi Greuel, seines Zeichens Obmann der Hilfsgruppe Eifel für tumor- und leukä-

miekranken Kinder mit Sitz in Kall und Treffpunkt in Mechnich. Damit hat die „Bigband vom Bund“ in den vergangenen Jahren zusammen 140.000 Euro für den guten Zweck eingespielt, so Hilfsgruppen-Pressesprecher Reiner Züll. Die Bigband hatte in Vogelsang - was sie sonst nie auf ihren Tourneen tut - an zwei Tagen hintereinander Gastspiele gegeben. Stabshauptmann Johannes Langendorf, der Tourmanager der Bigband: „Dafür gibt es meh-



**Die Christmas-Show vor Weihnachten im Kulturkino Vogelsang war an zwei Tagen bis auf wenige Plätze ausverkauft.**

rere Gründe: Die Nähe zum Heimatstandort Euskirchen, die perfekte Lokalität, Topp-Organisation und Werbung durch die Hilfsgruppe Eifel...“

### „Bereiten doppelte Freude“

Die genaue Summe der Eintrittsgelder, die man zusammen mit dem Comedian Markus Maria Profitlich erlöst hatte, beläuft sich auf 23.773,83 Euro. Bei früheren Wohltätigkeitskonzerten, 2015 zum Abschied von Tourmanager Thomas Ernst, 2017 mit der Sängerin Pe Werner und 2019 mit Sänger Klaus Lage, waren fast 120.000 für die Klientel der Hilfsgruppe Eifel eingenommen worden.

Willi Greuel dankte Stabshauptmann Langendorf für tolle Konzerte und großartige Spendenbilanz. Sein Dank galt auch Vogelsang-Geschäftsführer Thomas Kreyes für jahrelange Zusammenarbeit und die Bereitstellung des einzigartigen Kulturkinos.

Mit ihrem Kulturprogramm bereite die in Mechnich und Kall ansässige Hilfsgruppe Eifel den Menschen doppelte Freude, so der in der Mechnicher Bergstraße geborene und in Lückrather lebende Greuel: „Das bekommen wir doppelt und dreifach zurück, um mit dem Geld Menschen in schwierigsten Situationen zu unterstützen.“



## RCN weiter auf Erfolgskurs



RCN-Schriftführer Andreas Nocker (2. v. r.) übergibt Clubmeister Michael Klein (2. v. l.) den großen Siegerpokal. Links Vize-Meister Fabian Schumacher und rechts der Vorsitzende und Dritte der Meisterschaft, Daniel Klein.

Fotos: Reiner Züll

**Angebot für die Jugend soll erweitert werden - Michael Klein gewann die Meisterschaft - Fabian Schumacher ist neuer stellvertretender Vorsitzender - Auf 61 Mitglieder angewachsen - Bei der LAG LEADER-Region Eifel die Förderung für einen modernen Rennsimulator beantragt**

**Kall** - „Wir sind nach der Coronapandemie wieder in einem normalen Fahrwasser und haben eine erfolgreiche Saison hinter uns“, berichtete der Vorsitzende des

Rallye Club Nordeifel (RCN) Daniel Klein bei der Jahreshauptversammlung im Saal Gier. Der Club, der im nächsten Jahr auf sein 60-jähriges Bestehen zurückblicken kann, hat eine erfolgreiche Meisterschaft im Kartsport absolviert und an einigen Oldtimer-Rallyes teilgenommen. Wie Daniel Klein ankündigte, strebe der RCN eine weitere Belegung des Oldtimer-Sports an. Zudem wolle man die Angebote für die Jugend erweitern.

Durch die Neuaufnahme von drei Mitgliedern habe sich die stei-

gende Beliebtheit des Vereins erneut bestätigt, berichtete Schatzmeister Michael Klein. Der Verein habe zurzeit 61 Mitglieder, von denen eine große Anzahl aktiven Motorsport betreibe. Finanziell habe der RCN das letzte Jahr mit einem Minus von 68 Euro abgeschlossen, dennoch sei die Kassenlage als solide zu bezeichnen, so dass die aktiven Fahrer auch weiterhin finanziell unterstützt werden könnten.

Neben der Teilnahme an der „Tour de Eifel“ des MSC-Höfen, der Adenau Classic in Rheinland-Pfalz und weiteren Oldtimer-Veranstaltungen sei die Kartmeisterschaft bei sechs Rennen auf der Kartbahn in Eupen sowie bei einem Rennen auf der Bahn von „Kart Cologne“ in Köln-Rodenkirchen ausgetragen worden. 17 Fahrer des RCN seien dabei in die Punkte gefahren.

RCN-Clubmeister wurde Michael Klein vor Fabian Schumacher und Daniel Klein. Schriftführer Andreas Nocker überreichte stellvertretend für RCN-Sportleiter Hubertus Klinkhammer die Siegerpokale an die drei Erstplatzierten. Für das jetzt beginnende Sportjahr hat sich der RCN einiges vorgenommen, wie Vorsitzender Daniel Klein berichtete. Noch in diesem Jahr werde man mit den Vorbereitungen der 60-Jahr-Feier beginnen. Am 12. Mai werde die Rallye „Tour de Eifel“ für Youngtimer und Oldtimer in Höfen gestartet. Klein: „Das ist nichts für Schnelfahrer.“ Bei dieser Veranstaltung gelte es, Aufgaben zu meistern. „Man sollte vielmehr sein Auto kennen“, so Klein. Am



**Die meisten Meisterschaftsläufe richtet der RCN auf der Kartbahn im belgischen Eupen aus. Mit der Startnummer 27 (Mitte) RCN-Fahrer Michael Klein, der die Meisterschaft letztes Jahr gewann.**

20. Mai stehe die Teilnahme an der Youngtimer-Rallye Düren auf dem Programm. Vom 30. Mai bis 2. Juni stehe am Nürburgring das 24-Stunden-Rennen auf dem Plan, wo die Mitglieder des RCN beim ADAC-Ortsclubtreff präsent seien. Die Meisterschaft 2024 werde in Belgien auf der Hausbahn in Eupen sowie in St. Vith und Dolhain ausgetragen. Als Renntermine gab Daniel Klein die Meisterschaftsläufe am 17. März in St. Vith, am 28. April in Eupen, am 23. Juni in Dolhain, am 15. September in St. Vith, sowie am 27. Oktober und 1. Dezember in Eupen an.

Bei der Versammlung stand die turnusmäßige Neu- oder Wiederwahl des zweiten Vorsitzenden, des Schatzmeisters und des Schriftführers auf dem Programm. In das Amt des zweiten Vorsitzenden wurde Fabian Schumacher als Nachfolger von Marcel Kronenberg gewählt, der auf eine erneute Kandidatur verzichtet hatte. Schatzmeister Michael Klein und Schriftführer Andreas Nocker wurden wiedergewählt.

Clubchef Daniel Klein informierte über derzeitige Bemühungen des RCN, einen hochmodernen Rennsimulator anzuschaffen, der in einem eigens dafür bereitgestellten Raum beim Vize-Vorsitzenden Fabian Schumacher in Kall aufgestellt werden könnte, und der dann auch der Öffentlichkeit oder Vereinen zur Verfügung stehen solle. Wie Fabian Schumacher mitteilte, hat er für den RCN einen entsprechenden Förderantrag für die Anschaffung eines „innovativen Rennsimulators für vielfältige Gemeinschaftsnutzung“ an die Lokale Aktionsgruppe (LAG) der LEADER-Region Eifel gestellt. (Reiner Züll)



**RCN-Vorsitzender Daniel Klein (r.) beim Einweisen der Fahrer auf der Kartbahn in Eupen. Als aktiver Fahrer des Clubs belegte er letztes Jahr den dritten Platz in der Meisterschaft.**

**konrad**  
*herrliche Markisen*  
Sebastianusstr. 4-6 · Euskirchen  
**Tel. 0 22 51 / 94 11-0**  
[www.konrad-net.de](http://www.konrad-net.de)

**Freier Theologe**  
für Hochzeiten  
und Beerdigungen  
**kompetent und  
einfühlsam**  
**Hans Jürgen Haase**  
Asterstraße 13 | 53881 Euskirchen  
Mobil 017630637163  
haasehj@t-online.de  
[www.ihr-konfessionsfreier-theologe.de](http://www.ihr-konfessionsfreier-theologe.de)

**Pflegeteam Girkens**  
**Menschlichkeit ist unser Anspruch**  
Illona Girkens  
Siebertzfeld 4  
53925 Kall-Wallenthal  
**Tel.: 0 24 41/ 77 68 79**  
**Fax: 0 24 41/ 77 86 38**  
**Mobil: 0 16 3/ 85 27 64 7**  
[www.pflegeteam-girkens.de](http://www.pflegeteam-girkens.de)



Westconnect GmbH – eine Beteiligung von  
E.ON & Igneo Infrastructure Partners

# Glasfaserausbau in Ihrem Ort – es geht los!

**e-on**

Jetzt informieren unter  
**[e-on-highspeed.com/kall](https://e-on-highspeed.com/kall)**  
oder **033 188 59 39 81**.

E.ON Highspeed ist ein Produkt  
der Westconnect GmbH.

**Besuchen Sie unseren Beratertag**

**Montag, 25.03.2024, 15–18 Uhr**

Pfarrheim Sötenich

An der Hardt 6

53925 Kall-Sötenich



## „Truck Stop“ kommt zur Oldienacht

Die Hilfsgruppe Eifel hat das Programm der 24. Auflage am 22. Juni vorgestellt - Auf dem Gelände der Firma Papstar geht es auch in diesem Jahr wieder um Nachhaltigkeit - Der Kartenvorverkauf hat begonnen

**Kall** - Noch ein „Schüppchen drauflegen“ werde die Hilfsgruppe Eifel bei der 24. Eifeler Oldienacht am 22. Juni dieses Jahres, verkündete der Vorsitzende der Kaller Kinderkrebshilfe Willi Greuel bei der Vorstellung des Programms bei der Firma Papstar. Nach dem großen Erfolg im vergangenen Jahr wolle man bei der Oldienacht im Juni in Sachen Nachhaltigkeit das bewährte System

der Wertstoffkreisläufe wieder anwenden. Greuel: „Wir sind stolz darauf, dass die Zusammenarbeit mit der Papstar GmbH letztes Jahr so gut geklappt hat. Und wir sind froh, dass die Hilfsgruppe das Nachhaltigkeits-Konzept der Papstar-Solutions GmbH weiterhin unterstützen kann“.

Der Festivalplatz werde auch in diesem Jahr nach Ende der Veranstaltung frei von Müll sein, versichert Willi Greuel. Denn in der Vergangenheit war es der Solutions GmbH gelungen, einen Wertstoffkreislauf für Einweg-Produkte zu entwerfen und sicherzustellen, dass die Stoffe von dem auf Festlichkeiten eingesetztem nachhal-



Freuen sich auf die 24. Oldienacht. V. l.: K. Tampier, L. Möhrer, R. Suhr, D. Poth, R. Heistert, K. u. W. Greuel, T. Kantelberg, B. Born, F. Kolvenbach u. T. Tampier.

Foto: Reiner Züll



**Liebe Leserinnen und Leser,**

viele Menschen gehen im gesamten Land für Demokratie und gegen Rechts auf die Straße. Ein Gefühl der Toleranz, Gemeinschaft und Solidarität verbindet unsere Gesellschaft, denn nie wieder ist jetzt!

**Und wir benötigen Ihre Hilfe.** Wir rufen alle Heimat- und Geschichtsvereine, Stadtchronisten oder Menschen, die sich mit der Geschichte ihres Ortes oder Stadtteils beschäftigen, auf, uns etwas über die lokale Geschichte während des Zweiten Weltkrieges zu erzählen. Was ist damals in Ihrem Ort passiert? Was können wir aus der Geschichte lernen, damit so etwas nie wieder passiert?

Bitte senden Sie uns Ihre Beiträge per E-Mail mit dem Betreff **"NIE WIEDER IST JETZT!"** an **redaktion@rautenberg.media**. Bitte vergessen Sie nicht, den Ort anzugeben. Der Beitrag sollte maximal 6.000 Zeichen lang sein und kann gerne bis zu 3 Bilder enthalten.

Vielen Dank für Ihre Mithilfe.  
Ihr Team der **RAUTENBERG MEDIA**



tigem Einweggeschirr nach dem Gebrauch eingesammelt und erneut verwendet werden können. Dabei werden beispielsweise Teller, Becher oder Bestecke aus nachwachsenden Rohstoffen wie Karton, Pappe, Holz, Mais, Zuckerrohr oder Palmblatt in einem Bio-Konverter zersetzt, so dass das Abfallvolumen innerhalb von 24 Stunden um 90 Prozent reduziert wird.

Wie Tom Kantelberg, Geschäftsführer der Papstar GmbH, erläuterte, sei die Firma im letzten Jahr froh gewesen, dass sie bei der Oldienacht die Möglichkeit bekommen habe, das nachhaltige System als Vorzeigebildung präsentieren zu können. Es sei für Papstar ein Riesenerfolg gewesen. Und auch Bert Kantelberg, Direktor der Papstar Holding GmbH, zeigte sich dankbar: „Solange das Gelände bei uns zur Verfügung steht, kann die Hilfsgruppe es für seine Veranstaltungen nutzen.“

„Wir hatten auch vorher schon Konzepte zur Nachhaltigkeit, aber keines habe so gut funktioniert wie das bei der Oldienacht“, berichtete der Geschäftsführer der Solutions GmbH Frank Kolvenbach: „Das war einmalig bisher.“ Und deshalb solle dieses Konzept auch bei der 24. Oldienacht ange-

wendet werden. Hier werde Spaß mit einer guten Öko-Bilanz kombiniert.

Spaß versprach Willi Greuel: Es werde ein achtstündiges Festival mit einem ansprechenden Programm. Mit dabei sei die als „Cowboys von der Waterkant“ bekannte Band „Truck Stop“, die seit nunmehr 50 Jahren existiert und die auf Jubiläums-Tournee sei. Willi Greuel und Schatzmeister Helmut Lanio sind überzeugt, dass an diesem Abend viele Gäste mit Cowboyhüten und -stiefeln auf dem Festivalgelände erscheinen. Als weitere Top-Band kündigt Willi Greuel die englische Formation „Spirit of Smoke“ an, die seit 2008 mit ihrem Frontmann Dean Barton, dem Sohn des 1995 bei Köln tödlich verunglückten 41-jährigen Smoke-Bandleader Alan Barton, als etablierte Weltklasse-Band auf internationalen Bühnen steht.

Mit „Night Fever“ steht am 22. Juni die europaweit beste „The Bee Gees“-Coverband auf der Bühne. Ebenso die Band „Stars of Rock“, die den Legenden des Classic Rock wie Queen, Led Zeppelin, Pink Floyd, AC/DC, Aerosmith, Foreigner, Bon Jovi, Bryan Adams, Journey, Toto, Deep Purple und Meat Loaf ein Denkmal setzen.





Bandfoto Truck Stop

Mit authentischem Sound nehmen sie ihr Publikum mit auf eine Reise zurück zu den glorreichen Zeiten der Original-Bands. Als fünfte Band komplettieren die Musiker der Formation „Von Stülp Revival“ das Programm der Oldienacht. Die Band wurde 1973 als Schülerband von Schülern des Mechernicher Gymnasiums gegründet. „Von Stülp Revival“ ist vielseitig: Zum Repertoire gehören weltbekannte Hits von Rock-Legenden wie etwa Eric Clapton, Joe Cocker, Deep Purple, CCR, Slade, BAP oder Manfred Mann. Mit dem saarländischen Duo „Diferent String“ und der Wollenberger Band „De Schlinge“ sind bekannte Musiker dabei, die bei den vorherigen Oldienächten stets auf einer zweiten, kleineren Bühne musiziert haben. Wie Willi Greuel berichtet, wird es diese zweite Bühne in diesem Jahr nicht mehr geben, so dass alle Bands auf der großen Bühne aufspielen.

Moderiert wird das Programm wieder von der fernsehbekannten Journalistin Biggi Lechtermann von Radio 700. Schirmherr ist Landrat Markus Ramers. Für die Veranstaltung bietet die Hilfsgruppe wieder einen kostenlosen Bus-Shuttlendienst für drei Linien aus den Richtungen Euskirchen, Hellenthal und Blankenheim an. Die Abfahrtszeiten sind der Hilfsgruppen-Homepage im Internet zu erfahren. Die Eintrittspreise von 35 Euro (Stehplatz) und 40 Euro (Sitzplatz) im Vorverkauf seien bewusst niedrig gehalten, um den sozialen Aspekt der Veranstaltung herauszustellen, so Willi Greuel. Dies sei natürlich nur durch die Unterstützung vieler Sponsoren möglich. So werde zum Beispiel ein großer Teil des erforderlichen Equipments (Hubbühnen, Kassencontainer, Toilettencontainer, Absperrgitter, Gabelstapler, etc.) von der in Passau ansässigen Firma Beuthhauser Holding GmbH

mit mehreren LKW direkt nach der Veranstaltung „Rock am Ring“ vom Nürburgring zum Festivalgelände nach Kall geschafft. „Und das alles kostenlos“, berichtet Willi Greuel. Der Kartenvorverkauf hat am 1. März begonnen. Tickets im Vorverkauf gibt es online unter ([tickets.hilfsgruppe-eifel.de](https://tickets.hilfsgruppe-eifel.de)) sowie im SVE-Ticketshop in Euskirchen, im Eifellädchen (Gemünd), bei

Foto Hanf (Hellenthal), Bäckerei Milz (Marmagen), Mobau Plus Schumacher und Postfiliale im Rewe-Center (Kall), Lotto/Toto Winter-Thelen (Kommern), Buchhandlung Schwinning (Mechernich), Buchhandlung Backhaus (Nettersheim) und Schuh & Sport Müller in Schleiden. (Reiner Züll) [www.eifeler-oldienacht.de](http://www.eifeler-oldienacht.de) [tickets.hilfsgruppe-eifel.de](https://tickets.hilfsgruppe-eifel.de)

## SCHEVEN OSTERROCK

presents

### Männer von Flake Old Schoolband

**31. März 2024** **Dorfsaal Scheven**  
**OSTERSONNTAG** **Wallenthalerstr. 4**  
**Einlass 19.00Uhr** **53925 SCHEVEN/KALL**  
**VVK:15€ AK:18€**

Alle Einnahmen dienen der Erhaltung des alten Dorfsaals in Scheven.

VORVERKAUF | Haferflückchen, Mechernich | Buchhandlung Pavlik, Kall | Dorfsaal, Scheven

**weinor**

**TOP PARTNER**

**Jetzt Sonnenschutz planen!**

**Bis zum 15.04.2024**  
**Gratis Funksteuerung**  
**im Wert von 313 € inkl. MwSt.**  
**bei den Aktionsmarkisen sparen.**

**ROLLADEN HANSEN**  
 SEIT 1953

**Rolladen Hansen GmbH**  
 Narzissenweg 4 | 53881 Euskirchen  
 02251 777175 | [info@rolladen-hansen.de](mailto:info@rolladen-hansen.de)  
[www.rolladen-hansen.de](http://www.rolladen-hansen.de)



## Katze Magda sucht ein neues Zuhause

Magda (geb. 2017) ist eine liebe, verschmuste und menschenbezogene Katze. Sie geht auf jeden freundlich zu und lässt sich auch gerne bürsten. Die clevere Katze ist in der Lage, Zimmer- und Schranktüren sowie auch Schubladen zu öffnen. Wir suchen also ein Zuhause, in dem ein Kratzer im Holzmöbel kein Weltuntergang ist und wo man bereit ist, Türgrif-

fe hochzustellen und evtl. auch Kindersicherungen an Schubladen und Schranktüren anzubringen. Hilfreich könnte es auch sein, wenn das neue Zuhause ein „Katzenzimmer“ hat, in dem Magda bis zum Ende der Eingewöhnungszeit bzw. wenn sie unbeaufsichtigt ist, wohnen könnte. Es ist durchaus möglich, dass sich Magdas Verhalten ent-

spannt, wenn sie nach der Eingewöhnung wieder ihren dringend benötigten Freigang erhält. In ihrem neuen Zuhause möchte sie Einzelkatze sein.

**Die liebe und menschenbezogene Magda sucht ein Zuhause mit Freigang.**  
Foto: TSV Kall und Umgebung e. V.



## Kolpingsfamilie Kall



Papiermuseum Düren.  
Foto: Piwik Image Tracker

Wir machen auf folgendes Treffen der Kolpingsfamilie aufmerksam:  
**Führung im Papiermuseum Düren**

**am 9. April (Dienstag), 15 Uhr**  
Treff am Pfarrhaus um 13.45 Uhr; Abfahrt mit privaten PKWs

um 14 Uhr; Mitfahrgelegenheit wird angeboten; Gäste sind herzlich willkommen; Teilneh-

merzahl maximal 25 Personen; anschließend Kaffee und Kuchen; Mitfahrpauschale pro Person 5 Euro; bitte Anmeldung bis zum 6. April bei unten genannten Ansprechpartnern.

Ihre Kolpingsfamilie Kall  
Für Fragen und Anregungen zur Kolpingsfamilie stehen Ihnen die Herren Hans Peter Dederichs (Tel. 02441/ 5756) und Fred Müller (Tel. 02441/ 779211) sowie Frau Karin Lünebach (Tel. 02441/775131) gerne zur Verfügung.

## Verehrte Leserinnen, verehrte Leser,



Ei, Ei, Ei... da ist es wieder, das Osterfest, diesmal schon 2024 Jahre nach der Auferstehung Christi. Ja, genau, das ist der Grund warum wir alle wie wild bunte Eier bemalen, Osterhasen aufstellen, dekorieren und uns am Geläut der Osterglocken, uns an der Farbe der gleichnamigen, frühjahrsblühenden leuchtendgelben Narzissen erfreuen - oder einfach

freie Ostertage genießen. Aber was haben eigentlich Ostereier damit zu tun? Das Ei wurde im frühen Christentum zum Symbol für die Auferstehung Jesus. Im Inneren eines Eis erwächst neues Leben - symbolhaft für die Gruft in die Jesu' Leichnam nach der Abnahme vom Kreuz gelegt wurde und aus welcher er, so erzählt die Bibel, mit Macht, Kraft und strahlender Helligkeit wieder lebend heraustrat. Eine Darstellung, die dramatischer kaum sein könnte: nachdem die Gläubigen sahen, dass ALLES aus und vorbei war, ihr Vorbild getötet wurde, ein Erdbeben, eine Sonnenfinsternis zu durchleben waren - er eignet sich dann doch noch ein gutes, nicht zu verstehendes Ende mit der Rückkehr dessen an den sie geglaubt hatten. Nun ja, sie haben ihn nicht „danach“ gleich erkannt, wurden

hier doch gewohnte Lebensgesetze außer Kraft gesetzt.

Manchmal erkennt man sein Gegenüber nicht sofort, weiß nicht, ob man dem anderen trauen kann, wer ist dieser Mensch? Meint er es gut, oder hat er nur ein freundliches Äußeres, will mich aber eigentlich übertölpeln? Ist das ein freundlicher Kollege, Mitschüler, Partner - kann ich hundertprozentiges Vertrauen schenken oder redet er/sie schlecht von mir, sowie ich den Raum verlassen habe? Ist er/sie DER Mensch den ich im ersten Moment sah, oder muss ich meine Meinung revidieren. Wenn wir gute, langjährige Freunde treffen, beschleichen uns solche Gefühle nicht. Es gibt Sicherheit mit ihnen zusammen zu sein und einfach alles einmal erzählen zu dürfen, was uns beschäftigt. Aber

auch zuzuhören, was Freund oder Freundin erlebt haben, welches Ach vielleicht gerade unter ihrem Dach ist und worüber sie sich andererseits gerade auch von Herzen freuen können.

Freude, Lachen, das Frühlings-erwachen mit Freunden gemeinsam mit Kindern, Verwandten, guten Freunden zu genießen ist etwas Besonderes. Wir wünschen Ihnen ein glückliches, fröhliches, gelungenes und buntes Osterfest. Bis ganz bald wieder

Ihre  
Siri Rautenberg-Otten  
mit allen Mitwirkenden  
dieser Zeitung



Aus der Arbeit der Parteien CDU

## CDU Kall steht für Bildung vor Ort

Für ein leistungsfähiges und personell gut ausgestattetes System der Kinderbetreuung und Bildung

Das Leben in der Eifel ist u.a. geprägt durch die weiten Strecken, die Bürgerinnen und Bürger zurücklegen müssen, um bspw. zur Arbeit zu gelangen. Schon für unsere Kleinsten werden nach dem Kindergarten längere oder kürzere Busfahrten fällig, um zur Grund- oder weiterführenden Schule zu kommen. Um Familien mit Kindern zu unterstützen und unsere

Orte und Dörfer als Lebensmittelpunkt junger Menschen zu erhalten, setzen wir uns für ein leistungsfähiges und personell gut ausgestattetes System der Kinderbetreuung und Bildung ein. Kindertagesstätten und Schulen sollen moderne Orte der Bildung sein. Sowohl für ihre Ausstattung als auch für den Ausbau der entsprechenden Ganztagsbetreuungsan-

gebote müssen ausreichende finanzielle Mittel zur Verfügung gestellt werden. Zudem muss das Berufskolleg Eifel am Kaller Standort als eine wichtige Institution für junge Menschen und das Handwerk dauerhaft erhalten bleiben. Neue Standorte für Kitas dürfen nicht durch Bürokratie und Parteilichkeit blockiert werden. Soll-

te sich die Möglichkeit ergeben, eine weitere Schulform im Gemeindegebiet anzusiedeln oder zu erhalten, muss sie ergriffen werden. Bildung schafft Bindung - wir wollen die Gemeinde Kall kinder- und enkeltauglich aufstellen. Mach mit: [info@cdu-kall.de](mailto:info@cdu-kall.de) (Michael Kehren)

Willi Frauenrath

Ende: Aus der Arbeit der Parteien CDU

KIRCHE

## Orgelimprovisation zum Karfreitag in Gemünd

Nach fast zwei Jahren wird am Karfreitag, 29. März, in der Gemünder Pfarrkirche St. Nikolaus die große Weimbs-Orgel nach der flutbedingten Sanierung zum ersten Mal wieder erklingen. Auch, wenn dies ein freudiger Anlass ist, wurde bewusst der Karfreitag dafür gewählt, um auch der Menschen zu gedenken, die Opfer der Flutkatastrophe vom 14. Juli 2021 wurden. So werden am Abend des Karfreitags, 29. März, um 21 Uhr der Leidensweg Christi, sein Sterben

und sein Erlösertod am Kreuz in der Gemünder Pfarrkirche St. Nikolaus durch Texte und Musik betrachtet. Zu Texten der Stationen des Leidensweges Christi, die Pastoralreferent i.R. Paul-Josef Jansen spricht, wird Andreas Warler Organist an der Schlosskirche Schleiden und koordinierender Kirchenmusiker der GdG Hellenthal-Schleiden, an der Weimbs-Orgel frei improvisieren. Der Eintritt ist frei(willig), um Spenden wird gebeten.



### Kanzlei Müller, Eicks & Winand

Rechtsbeistand | Rechtsanwälte

Wir sind eine überwiegend zivil- und wirtschaftsrechtlich ausgerichtete Kanzlei mit Sitz in **Mechernich**, **Frechen/Köln** und **Weilerswist**.

Dana Fünzig

Rechtsanwältin

Fachanwältin für  
Handels- und  
Gesellschaftsrecht  
Insolvenzrecht\*

\*Tätigkeitsschwerpunkt



►Kanzlei Mechernich

Zum Markt 10  
53894 Mechernich  
Tel. 02443 9812-0  
Fax 02443 9812-19  
[info@kanzlei-mew.de](mailto:info@kanzlei-mew.de)

Weitere Standorte in **Frechen/Köln** und **Weilerswist**.

[www.kanzlei-mew.de](http://www.kanzlei-mew.de)

Besuchen Sie uns auch auf unseren Social Media Kanälen

@Kanzlei.Mueller.Eicks.Winand

@kanzleimew



## Carsharing ohne Kostenfalle

So lassen sich Versicherungslücken bei der Mobilität auf Zeit vermeiden



Einfach per Smartphone ein Auto buchen und elektrisch losbrausen. Carsharing-Nutzer sollten allerdings auf versteckte Kosten etwa bei einem Unfall achten.

Foto: djd/www.carassure.de/Getty Images/Volodymyr Kalyniuk

Bei vielen Fahrzeugen handelt es sich genau genommen um „Standzeuge“, die nur alle paar Tage mal bewegt werden. Und je mehr Aufgaben im Homeoffice erledigt werden, desto seltener wird das Auto überhaupt noch benötigt. Die Folge: Viele verzichten mittlerweile auf ein eigenes Kfz oder schicken zumindest den

Zweitwagen in Rente - und entscheiden sich stattdessen für Mobilität auf Zeit. Carsharing wird nicht nur in den Großstädten immer beliebter. Laut Statista waren zu Jahresbeginn 2021 bundesweit bereits 2,87 Millionen Nutzer bei den verschiedenen Anbietern registriert. Das sind fast 600.000 mehr als ein Jahr zuvor.

Vor allem Elektroautos sind als Sharing-Fahrzeuge immer stärker gefragt - das Autofahren auf Zeit und die umweltfreundliche Mobilität mit erneuerbaren Energien passen gut zusammen. Zudem ist dies eine passende Gelegenheit, ein E-Auto bei geringen Kosten selbst einmal auszuprobieren.

### Ein Jahr lang sorgenfrei Carsharing nutzen

Hinzu kommt ein weiterer Vorteil des Carsharing: Die Kunden zahlen nur für die Zeit, in der sie das Fahrzeug tatsächlich benötigen. Die Carsharingdienste werben mit hoher Flexibilität, einfacher Buchung per Smartphone und bei Elektroautos mit klimafreundlicher Mobilität, nicht nur in der Stadt. Damit es keine bösen Überraschungen gibt, sollten die Nutzer allerdings auf mögliche versteckte Kosten achten. Was passiert zum Beispiel, wenn man einen Unfall verursacht? Die Haftpflichtversicherung, die für Schäden an anderen Fahrzeugen aufkommt, ist in den Mietgebühren bereits enthalten. Für Beulen und Lackkratzer am eigenen Gefährt hingegen werden Selbstbeteiligungen von bis zu 1.500 Euro fällig. Eine Verringerung dieses Betrags ist häufig gar nicht möglich - und wenn, dann nur zu hohen Zusatzkosten. Eine Alternative stellen spezielle Versicherungsangebote wie von Carassure dar. Im Fall der Fälle übernehmen sie die Selbstbeteiligung. Der Schutz gilt zwölf Monate lang für jede Nutzung. Das lohnt sich noch mehr, wenn die Verbraucher über das Jahr hinweg bei unterschiedlichen

### Carsharing-Anbietern buchen. Risiken im Schadensfall ausschließen

Der Zusatzschutz übernimmt nicht nur die Selbstbeteiligung bei eigenverschuldeten Schäden. Zusätzlich sind die Kunden vor Regressforderungen der Kfz-Haftpflichtversicherung bei grober Fahrlässigkeit bis zu einer Höhe von 5.000 Euro abgesichert. Unter [www.carassure.de](http://www.carassure.de) gibt es mehr Informationen zum Angebot, das ebenso für Mietfahrzeuge oder in verschiedenen Kombipaketen auch für die Nutzung im In- und Ausland online abschließbar ist. Gemeldet wird ein Schaden erst, wenn die Rechnung vom Carsharing- oder Mietwagenanbieter über die Selbstbeteiligung vorliegt. (djd)



Mit Elektrofahrzeugen ist Carsharing nicht nur praktisch und flexibel, sondern auch noch besonders klimafreundlich.

Foto: djd/www.carassure.de/Getty Images/MarioGuti



### Reparatur- & Service-Werkstatt für PKW und Wohnmobile

Unfallinstandsetzung, Reifenservice, Klimageservice, Ersatzteile, Zylinderkopfschleiferei, TÜV/AU täglich, Gasprüfung

**Vertragsfreie Honda- & Citroën-Werkstatt**

Hüttenstraße 61, 53925 Kall

Öffnungszeiten: Mo.-Fr. 8-12 Uhr und 13-17 Uhr

Tel. 0 24 41/42 93 • [kontakt@kfz-kreinberg.de](mailto:kontakt@kfz-kreinberg.de)



## AUTOHAUS HÜCK

GbR



53894 Mechernich-Roggendorf • An der Insel 2,  
Tel.: 02443/2494 • Fax: 02443/8917

Neuwagen • Gebrauchtwagen  
Finanzierung • Leasing  
Karosserie- u. Reparaturwerkstatt  
aller Fabrikate

Haupt- u. Abgasuntersuchung  
Leihwagen • Bremsenprüfstand  
Zylinderkopfplanbank  
Reifendienst • Klimageservice

[www.autohaus-hueck.de](http://www.autohaus-hueck.de)



## AUTOHAUS REINARTZ



**KFZ-MEISTERSERVICE  
FÜR ALLE MARKEN!**

point S



Feytalstr. 20 • 53894 Mechernich  
[www.autohaus-reinartz.de](http://www.autohaus-reinartz.de)



## Als Ersthelfer am Unfallort

Umfrage: Nur wenige Autofahrer können umfassend Sofortmaßnahmen ergreifen



Die Profis kennen sich mit den Erste-Hilfe-Maßnahmen am Unfallort aus - der durchschnittliche Autofahrer dagegen kann laut einer Umfrage nicht unbedingt fachgerecht mit dem Unfallopfer umgehen.  
Foto: djd/AutoScout24/Getty Images/Halfpoint

„Gaffen geht gar nicht“: So der Name einer Kampagne gegen die Sensationsgier von Autofahrern auf der Autobahn, wenn sie auf der Gegenfahrbahn die Folgen eines schweren Unfalls beobachten. Solche Situationen haben die meisten Menschen wohl schon einmal erlebt. Aber was passiert, wenn man tatsächlich als einer der ersten Verkehrsteilnehmer direkt mit einem schlimmen Crash auf der eigenen Autobahnspur oder der Landstraße konfrontiert wird? Die Rechtslage ist eindeutig: Nach der Absicherung der Unfallstelle und dem Absetzen des Notrufs besteht die Pflicht zur Ersten Hilfe. Wer nicht als Erst-

helfer tätig wird, muss mit einer Geldstrafe rechnen. Aber können Autofahrer tatsächlich fachgerecht mit einem Unfallopfer umgehen, wo doch der letzte Erste-Hilfe-Kurs bei vielen schon lange zurückliegt?

### Nur 18 Prozent beherrschen alle wichtigen Maßnahmen

Das Ergebnis einer Innofact-Umfrage im Auftrag von AutoScout24 ist ernüchternd: Nur 18 Prozent der Autohalter sind sicher, dass sie die wichtigsten medizinischen Sofortmaßnahmen durchführen könnten, um einem Unfallopfer eventuell das Leben zu retten. Während 91 Prozent zumindest eine der abgefragten Maßnahmen anwen-

den können, sieht sich jeder Zehnte außerstande, überhaupt Erste Hilfe zu leisten.

Insgesamt sechs Verhaltensweisen wurden abgefragt. Die Teilnehmer sollten einschätzen, ob sie diese korrekt durchführen könnten. Am besten kommen die Autohalter mit der stabilen Seitenlage zurecht: 71 Prozent könnten diese im Fall der Fälle anwenden. Auch die Erstversorgung von Wunden trauen sich viele zu: 63 Prozent wären in der Lage, einen Druckverband anzulegen und jeder Zweite könnte eine Blutung stillen. Zentrale lebensrettende Maßnahmen wie eine Mund-zu-Mund-Beatmung oder eine wiederbelebende Herzdruckmassage haben 58 Prozent beziehungsweise 54 Prozent der Autohalter nach eigener Einschätzung im Repertoire. Einen Rettungsgriff, um Opfer aus einem Fahrzeug zu bergen, könnten

hingegen nur 40 Prozent am Unfallort einsetzen. Überraschung: Obwohl der Erste-Hilfe-Kurs bei den 18- bis 29-Jährigen noch recht frisch sein sollte, trauen sich lediglich 14 Prozent der jungen Leute zu, alle wichtigen Maßnahmen anzuwenden. Bei den Autohaltern ab 50 sind es immerhin 21 Prozent.

### Männer trauen sich Rettungsgriff eher zu

Unterschiede gibt es laut der AutoScout24-Umfrage auch zwischen den Geschlechtern: 21 Prozent der männlichen Befragten bringen bei Bedarf das komplette Maßnahmenpaket zur Anwendung, bei den Fahrerinnen sind es nur 15 Prozent. Vor allem wenn es darum geht, ein Opfer per Rettungsgriff zu bergen, sind Frauen zögerlicher: Während sich 50 Prozent der Männer diese Maßnahme zutrauen, sind es bei ihnen nur 29 Prozent.

(djd)

**Neu- und Gebrauchtwagen**  
**Volkswagen Jahreswagen von Mitarbeitern der VW AG**

**Ihr Ansprechpartner für VW E-Autos**



**Autohaus Vossel KG**  
Heerstr. 54  
53894 Mechernich  
Tel.: 02443 31060

**Volkswagen Economy Service Vossel & Kühn**  
Hermann-Kattwinkel-Platz 7  
53937 Schleiden-Gemünd  
Tel.: 02444 2212

peugeot.de

**PEUGEOT KOMPLETTPREIS-ANGEBOTE**



**ALLZEIT SICHER UNTERWEGS**

PEUGEOT EMPFIEHLE TOTAL

**PEUGEOT WARTUNG**  
Mit allen vorgeschriebenen Kontrollen und PEUGEOT Langzeitmobilität. **ab 79€\***

\* Komplettpreis inkl. MwSt. für viele PEUGEOT Modelle inkl. aller vorgeschriebenen Kontrollen und PEUGEOT Langzeitmobilität. Über das entsprechende Komplettpreis-Angebot für Ihren PEUGEOT informieren wir Sie gerne.

**IHR PEUGEOT SERVICE**  
MIT UNS KOMMEN SIE EINFACH WEITER!

**Autohaus Müllejans GmbH**  
52385 Nideggen-Schmidt · Heimbacher Straße 17 ·  
Tel.: 02474/93010  
www.peugeot-muellejans.de

**REWE  
CENTER**  
Anna Pauly  
Dein Markt

Wir wünschen  
genussvolle Ostern



Storck  
Toffifee  
je 125-g-Pckg.  
(1 kg = 7.92)

Aktion  
**0.99**



Dallmayr  
Prodomo  
versch. Sorten,  
gemahlener  
Bohnenkaffee,  
je 500-g-Pckg.  
(1 kg = 9.70)

Aktion  
**4.85**

Vielfalt  
in Sortiment  
und Service!

**REWE  
Center**

Deine Auswahl – auch beim Preis.



Rinder-Rouladen,  
-Braten oder -Gulasch  
vom Jungbullen,  
aus der Keule,  
Haltungsform 3,  
je 100 g

Knaller  
**1.49**



Philadelphia  
versch. Sorten,  
je 175-g-Pckg.  
(1 kg = 5.43)

Knaller  
**0.95**  
**0.88**  
Preis mit  
App  
Coupon  
(1 kg = 5.03)



Meggle  
Feine Butter oder  
Streichart  
versch. Sorten,  
je 250-g-Pckg./Becher  
(1 kg = 5.96)

Knaller  
**1.49**



Freixenet  
Cava Nevada  
Cava DO  
versch. Sorten,  
je 0,75-l-Fl.  
(1 l = 4.88)

Knaller  
**3.66**

Bitburger Stubbli  
versch. Sorten,  
je 2 x 20 x 0,33-l-Fl.-  
Kasten (1 l = 1.36)  
zzgl. 2 x 3.10 Pfand  
Einzelpreis 12.99 €  
je 20 x 0,33-l-Fl.-Kasten  
(1 l = 1.97)  
zzgl. 3.10 Pfand



**2**  
Kästen

Knaller  
**18.00**

Druckfehler vorbehalten. Abgabe nur in haushaltsüblichen Mengen. Aktionspreise sind zeitlich begrenzt.  
Verkauf nur solange der Vorrat reicht. Unser Unternehmen ist Bio-zertifiziert durch DE-ÖKO-006.

**Bahnhofstraße 31 • 53925 Kall**

Für dich geöffnet: Montag – Samstag von 7 bis 22 Uhr



Die REWE-App  
Alle Angebote  
immer dabei.





Ehrmann  
Grand Dessert  
versch. Sorten,  
je 190-g-Becher  
(1 kg = 2.32)

**Knaller**  
**0.44**



Weihenstephan  
Haltbare Milch  
1,5/3,5% Fett,  
je 1-l-Pckg.

**Aktion**  
**1.11**



Rama  
Cremefine  
zum Kochen  
je 250-ml-Fl.  
(1 l = 3.56)  
oder zum Kochen  
100% Pflanzlich  
je 200-ml-Becher  
(1 l = 4.45)

**Aktion**  
**0.89**



Lätta  
Original  
je 450-g-Becher  
(1 kg = 2.64)



**Aktion**  
**1.19**  
**1.11**  
(1 kg = 2.47)



Erasco  
Eintopf  
versch. Sorten,  
je 800-g-Dose  
(1 kg = 2.49)

**Aktion**  
**1.99**



Delverde  
Pasta  
versch.  
Ausformungen,  
je 500-g-Pckg.  
(1 kg = 1.78)

**Knaller**  
**0.89**



Lorenz  
Crunchips  
Paprika,  
je 150-g-Btl.  
(1 kg = 7.93)

**Aktion**  
**1.19**



Milka  
Schmunzelhase  
versch. Sorten,  
je 45-g-Pckg.  
(1 kg = 17.56)

**Aktion**  
**0.79**



Kinder  
Harry Hase  
oder Yogurette  
Osterhase  
je 75-g-St.  
(1 kg = 30.53)

**Aktion**  
**2.29**



Granini  
Trinkgenuss  
versch. Sorten,  
aus Fruchtsaft-  
konzentrat,  
je 1-l-Fl.  
zzgl. 0.25 Pfand

**Aktion**  
**1.39**



Coppentrath & Wiese  
Feinste Sahne  
Stracciatella-  
Kirsch-Torte,  
tiefgefroren,  
je 1400-g-Pckg.  
(1 kg = 6.34)



**Aktion**  
**8.88**  
**7.99**  
(1 kg = 5.71)



Karlsberg  
Mixery  
versch. Sorten,  
teilw.  
koffeinhaltig,  
je 6 x 0,33-l-Fl.-  
Sixpack  
(1 l = 2.02)  
zzgl. 0.48 Pfand

**Knaller**  
**3.99**



Coca-Cola\*,  
Coca-Cola Zero\*,  
Fanta  
oder Sprite  
Mischkasten  
versch. Sorten,  
\*koffeinhaltig,  
je 12 x  
1-l-Fl.-Kasten  
(1 l = 0.79)  
zzgl. 3.30 Pfand

**Knaller**  
**9.49**



Gaffel  
Kölsch  
je 20 x 0,5/24 x  
0,33-l-Fl.-Kasten  
(1 l = 1.40/1.77)  
zzgl. 3.10/3.42  
Pfand

**Aktion**  
**13.99**



Baileys  
Chocolat Luxe  
15,7% Vol.,  
je 0,5-l-Fl.  
(1 l = 19.98)  
oder Original Irish  
Cream Liqueur  
17% Vol.,  
je 0,7-l-Fl.  
(1 l = 14.27)



**Aktion**  
**9.99**  
**9.77**  
(1 l =  
19.54/13.96)

Druckfehler vorbehalten. Abgabe nur in haushaltsüblichen Mengen. Aktionspreise sind zeitlich begrenzt. Verkauf nur solange der Vorrat reicht. Unser Unternehmen ist Bio-zertifiziert durch DE-ÖKO-006.

**Bahnhofstraße 31 • 53925 Kall**

Für dich geöffnet: Montag – Samstag von 7 bis 22 Uhr



Die REWE-App  
Alle Angebote  
immer dabei.

# Kirchliche Nachrichten

Freitag, 22.03.2024		
Scheven	14:30	<b>Kreuzwegandacht</b> - gestaltet von der Kolpingsfamilie
Golbach	15:00	<b>Kreuzwegandacht</b>
Kall	15:30	<b>Kreuzwegandacht</b> - gestaltet von Pfr. Hans-Joachim Hellwig
Keldenich	18:30	<b>Kreuzwegandacht</b>

Samstag, 23.03.2024		
Kall	11:00	<b>Beichtgelegenheit</b> bis 12:00 Uhr
Keldenich	17:30	<b>Hl. Messe</b>
Scheven	19:00	<b>Hl. Messe</b>

Sonntag, 24.03.2024		
<b>Palmsonntag</b>		
Golbach	09:00	<b>Hl. Messe</b>
Kall	10:30	<b>Hl. Messe</b>

Dienstag, 26.03.2024		
Kall	19:00	<b>Bußandacht</b>

Mittwoch, 27.03.2024		
Kall	08:00	<b>Hl. Messe</b>
	15:00	<b>Rosenkranzgebet</b>

Donnerstag, 28.03.2024		
<b>Gründonnerstag</b>		
Kall	15:30	<b>Abendmahlfeier für Kinder</b>
Keldenich	17:30	<b>Abendmahlfeier</b> Ölbergwache: 18:30 Uhr bis 19:00 Uhr Gebet für den Frieden mit Meditation, 19:00 Uhr bis 20:00 Uhr Stille Anbetung
Scheven	19:00	<b>Abendmahlfeier</b> unter Mitwirkung des Kirchenchores, im Anschluss Betstunde
Kall	19:30	<b>Abendmahlfeier</b> unter Mitwirkung des Kirchenchores; Ölbergwache: 20:30 Uhr bis 21:30 Uhr: Ewiges Gebet der Frauen; 21:30 Uhr bis 22:15 Uhr: Ewiges Gebet der Jugendlichen; 22:30 Uhr bis 23:30 Uhr: Ewiges Gebet der Männer

Freitag, 29.03.2024		
<b>Karfreitag - Fast- und Abstinenztag -</b>		
Dottel	10:00	<b>Familienkreuzweg</b> Start: jeweils um 10:00 Uhr ab Parkplatz zum Beestental in Scheven und ab Kirche in Keldenich Abschluss gegen 10:45 Uhr in St. Antonius in Dottel



Scheven	15:00	<b>Liturgie vom Leiden und Sterben Jesu</b> Bitte bringen Sie für die Kreuzverehrung Blumen mit.
Keldenich	15:00	<b>Liturgie vom Leiden und Sterben Jesu</b>
Kall	15:00	<b>Liturgie vom Leiden und Sterben Jesu</b> unter Mitwirkung des Kirchenchores

Samstag, 30.03.2024		Karsamstag
Scheven	18:30	<b>Auferstehungsfeier</b> unter Mitwirkung des Kirchenchores
Kall	21:00	<b>Auferstehungsfeier</b> unter Mitwirkung des Kirchenchores, mit Taufe von Aylin Cengiz

Sonntag, 31.03.2024		Hochfest der Auferstehung des Herrn, Ostersonntag
Keldenich	06:00	<b>Auferstehungsfeier</b>
Golbach	09:00	<b>Hl. Messe</b>
Kall	10:30	<b>Familiengottesdienst</b> unter Mitwirkung des Kinderchores

Montag, 01.04.2024		Ostermontag
Keldenich	09:00	<b>Hl. Messe</b> unter Mitwirkung des Kirchenchores
Kall	10:30	<b>Hl. Messe</b> unter Mitwirkung des Blockflötenensembles
	16:00	<b>Hl. Messe in tamilischer Sprache</b>
Dottel	18:00	<b>Hl. Messe</b>

Mittwoch, 03.04.2024		
Kall	08:00	<b>Hl. Messe</b>
	15:00	<b>Rosenkranzgebet</b>



# PRODUKTFOTOGRAFIE

**SIE HABEN DAS PRODUKT?  
WIR HABEN DAS KNOW-HOW!**

- hochwertige, professionelle Fotos die unsere Profis für Sie anfertigen
- wir setzen Ihre Produkte ins rechte Licht
- professionelle Bildbearbeitung
- individuelle Beratung
- hohe Qualitätskontrollen
- kurze Kommunikationswege um Ihre Wünsche umzusetzen

**WEITERE INFOS UNTER:**  
[www.rautenberg.media/film/produktfotos](http://www.rautenberg.media/film/produktfotos)



St. Potentinus, Steinfeld

**Freitag, 22. März**  
17.30 Uhr - hl. Messe  
in der Basilika  
**Samstag, 23. März**  
17.30 Uhr - Vorabendmesse  
mit Palmweihe  
**Sonntag, 24. März**  
8, 10 und 18 Uhr - hl. Messe  
mit Palmweihe  
9 Uhr - hl. Messe  
der Trappistinnen in der Kapelle  
Mariä Heimsuchung  
16 Uhr - Vesperkonzert  
zur Passion  
**Dienstag, 26. März**  
9 Uhr - Pilgermesse  
zum 3. Hermann-Josef-Dienstag  
**Mittwoch, 27. März**  
19 Uhr - Bußandacht  
**Donnerstag, 28. März**  
19 Uhr - Abendmahlfeier  
17 Uhr - Abendmahlfeier der Trap-  
pistinnen in der Kapelle Mariä  
Heimsuchung  
**Freitag, 29. März**  
11.30 Uhr - Kreuzwegandacht  
15 Uhr - Liturgie vom Leiden und  
Sterben Jesu  
17-18 Uhr - Beichtgelegenheit  
20 Uhr - Orgelmeditation Wort &

Klang zum Karfreitag  
15 Uhr - Liturgie vom Leiden und  
Sterben Jesu der Trappistinnen in  
der Kapelle Mariä Heimsuchung  
**Samstag, 30. März**  
9-12 Uhr - Beichtgelegenheit  
22 Uhr - Osternachtfeier  
**Sonntag, 31. März**  
8, 10 und 18 Uhr - hl. Messe  
16 Uhr - Osterandacht  
3.30 Uhr - Osternachtfeier der Trap-  
pistinnen in der Kapelle Mariä  
Heimsuchung  
9 Uhr - hl. Messe der Trappist-  
innen in der Kapelle Mariä Heim-  
suchung  
**Montag, 1. April**  
8, 10 und 18 Uhr - hl. Messe  
9 Uhr - hl. Messe der Trappist-  
innen in der Kapelle Mariä Heim-  
suchung  
**Dienstag, 2. April**  
9 Uhr - Pilgermesse  
zum 4. Hermann-Josef-Dienstag  
**Freitag, 5. April**  
17.30 Uhr - hl. Messe  
in der Basilika  
**St. Barbara, Krekel**  
**Samstag, 23. März**  
19 Uhr - Wortgottesfeier  
**Dienstag, 26. März**  
19 Uhr - Kreuzwegandacht  
**Montag, 1. April**  
11.30 Uhr - hl. Messe  
mit Osterelementen  
**Mittwoch, 3. April**  
14.30 Uhr - hl. Messe

**St. Stephan, Sistig**  
**Sonntag, 24. März**  
11.30 Uhr - hl. Messe  
mit Palmweihe  
**Dienstag, 26. März**  
14.30 Uhr - hl. Messe  
**Donnerstag, 28. März**  
17 Uhr - Abendmahlfeier  
**Freitag, 29. März**  
17 Uhr - Liturgie vom Leiden  
und Sterben Jesu  
**Samstag, 30. März**  
20 Uhr - Osternachtfeier,  
anschließend Osteragape  
im Lichtblick  
**St. Matthias, Sötenich**  
**Sonntag, 31. März**  
11.30 Uhr - hl. Messe  
mit Weihe der Osterkerze und  
des Weihwassers  
**St. Michael, Rinnen**  
**Montag, 25. März**  
18 Uhr - Kreuzwegandacht  
**Donnerstag, 4. April**  
18 Uhr - hl. Messe

Von **2.00 Uhr**  
auf **3.00 Uhr**

Nicht vergessen: Sonntag, den 31. März 2024  
wird die **Winterzeit** auf die **Sommerzeit** umgestellt!

**VORGEZOGENER REDAKTIONSSCHLUSS**

**Liebe Leser/-innen und Inserent/-innen,**  
aufgrund der bevorstehenden Feiertage  
(Ostern) ziehen wir den  
Redaktionsschluss vor.

Redaktionsschluss für (Kw 14)  
**Mi., 27.03.2024 / 10 Uhr**



ICH WÜNSCHE IHNEN EIN *frohes Osterfest*, VIEL ERFOLG  
BEI DER EIERSUCHE UND ERHOLSAME FEIERTAGE.

**ANZEIGEN • PROSPEKTEVERTEILUNG**  
**DRUCKE • WEB-AUFTRITTE • FILM**

Rufen Sie mich an und vereinbaren Sie einen Termin mit mir.

Wir rücken Ihre Produkte und Dienstleistungen, die gesamte  
Leistungsfähigkeit Ihres Unternehmens, individuell nach  
Ihren Wünschen, ins richtige Licht.

**■ ZEITUNG** Lokaler geht's nicht. **■ DRUCK** Satz. Druck. Image. **■ WEB** 24/7 online. **■ FILM** Perfekter Drehmoment.

Online lesen: rundblick-kall.de/e-paper

**rundblick**  
ZUGLEICH AMTSBLATT FÜR DIE  
**GEMEINDE KALL**  
Alle 14 Tage in Ihrem Briefkasten

**MEDIENBERATER**  
**Heinz-Joachim Neumann**  
**FON** 02449 7929  
**MOBIL** 0176 90757819  
**E-MAIL** hj.neumann@  
rautenberg.media





## Klimafreundlich bauen mit Holz

Ökologie und Vielseitigkeit sprechen für den nachwachsenden Rohstoff



Holz zählt zu den ältesten Baumaterialien, die der Mensch nutzt - und ist unter Aspekten des Klimaschutzes gleichzeitig Rohstoff der Zukunft. Foto: djd/Gesamtverband Deutscher Holzhandel/iStockphoto/dani3315

Holz zählt zu den ältesten Baumaterialien, die der Mensch nutzt - und ist gleichzeitig Rohstoff der Zukunft. Unter dem Aspekt des klimafreundlichen und nachhaltigen Bauens gewinnt Holz erneut an Bedeutung. Rund ums Haus kommt viel Holz zum Einsatz: vom Dachstuhl über Fußböden und Verkleidungen hin zu Türen und Möbeln. Neben Fenstern, Fassaden und Außenbereichen aus Holz finden aber auch ganze Holzhäuser, wie sie etwa aus Skandinavien bekannt ist, zunehmend Beachtung. **Nachwachsender Rohstoff und CO<sub>2</sub>-Speicher**

In ökologischer Hinsicht weist das Naturmaterial viele Vorteile auf. Einem nachhaltig bewirtschafteten

Wald wird nur so viel Holz entnommen, wie wieder nachwachsen kann, ohne die Ressourcen zu erschöpfen. Zudem nehmen Bäume während ihres Wachstums klimaschädliches Kohlendioxid auf und speichern es dauerhaft. Durch eine möglichst lange Nutzung des fertigen Produktes wird dieser positive Effekt verlängert. Aber auch danach lassen sich Holz und Holzreste mehrfach recyceln und zu neuen Produkten verarbeiten. „Das Ziel ist dabei, den Naturrohstoffe so lange wie möglich in der Wertstoffkette zu belassen“, erklärt Thomas Goebel vom Gesamtverband Deutscher Holzhandel. Ein weiterer Vorteil: Holz kann vielfach an-

dere Baumaterialien wie Beton, Stein, Stahl, Aluminium und Kunststoff ersetzen, deren Herstellung sehr energieaufwendig ist und die eine deutlich schlechtere CO<sub>2</sub>-Bilanz aufweisen.

### Auf Herkunft und Zertifizierungen achten

Wichtig für die Klimabilanz ist es zudem, dass das verwendete Holz aus nachhaltiger Waldbewirtschaftung stammt. Dazu sollte man auf die Herkunft und entsprechende Zertifizierungen achten. „Wer Holzprodukte benötigt, sollte zum örtlichen Fachhändler

gehen, der garantiert nur Material aus unbedenklichen Quellen verkauft“, rät Thomas Goebel. Die Europäische Holzhandelsverordnung (EUTR) etwa schreibt vor, dass der legale Ursprung des Holzes nachgewiesen werden muss - das gilt sowohl für einheimisches als auch importiertes Holz. Ergänzend sorgen Zertifizierungssysteme wie PEFC und FSC für Transparenz. Unter [www.holzvomfach.de](http://www.holzvomfach.de) gibt es dazu mehr Informationen sowie weitere Tipps zum nachhaltigen und klimaschonenden Bauen. (djd)

## Schuh- und Schlüsseldienst



**Petra Uebach**

Bahnstraße 12

**53894 Mechernich**

Tel.: 0 24 43 18 49 • Fax: 0 24 43 18 49

Mittwochs  
geschlossen!



**Mehrdad Jamneshan**

Tischlermeister

Kölner Straße 137

53894 Mechernich

[www.einstueckholz.de](http://www.einstueckholz.de)

0160 66 20 518 | [esh@email.de](mailto:esh@email.de)

**Ein Stück Holz**

Möbel | Innenausbau | Sonderanfertigung



[www.kadeco.de](http://www.kadeco.de)

[www.unland.de](http://www.unland.de)

von

- Lammellenvorhänge
- Jalousien
- Rollos
- Faltstores
- Flächenvorhänge
- Insektenschutz
- Gardinendekorationen
- Gardinen- und Lammellenreinigung
- Polsterarbeiten

KölInstr. 34 • 53909 Zülrich  
Tel.: 02252-6540 • Fax: 81578

## Heimtex-Studio Cremer

## Einzigartige Badmomente

### Das Bad als persönlichen Wohlfühlraum gestalten

Das Bad gehört zu den wichtigsten Rückzugsräumen ins Private. Hier starten wir in den Tag, hier beenden wir ihn. Deshalb sollte die Badeinrichtung entspannenden Charakter haben - im Sinne eines Home-Spas zum Beispiel. Denn das Bad hat sich in den vergangenen Jahren von der nüchternen Nasszelle zu einem sinnlichen Lebensraum gewandelt. Zugleich sind Materialien und Farben im Bad vielfältiger geworden und spiegeln den persönlichen Einrichtungsstil ebenso wider wie das Wohnzimmer. Bauherren sind deshalb gut beraten, auf qualitativ hochwertige, langlebige Materialien zu achten.

#### Wand und Boden: Prägende Gestaltungselemente

Egal, für welchen Badstil man sich begeistert: Zu den wichtigsten Elementen, die den Charakter des Bads bestimmen, zählt die Wand- und Bodengestaltung. Deshalb sollten Bauherren und Sanierer diesen Aspekt gleich zu Beginn ihrer Badplanung berücksichtigen, wie Jens Fellhauer vom Bundesverband Keramische Fliesen e.V. empfiehlt: „Funktional überzeugen kerami-



Das Bad als privaten Rückzugsort wünscht man sich heute wohnlich und individuell eingerichtet.

Foto: djd/Deutsche-Fliese.de/Steuler

**FISCHER**  
TREPPENLIFTE  
UND SENIORENPRODUKTE



### Treppenlifte & Aufzüge

ab **3.400 €**

- Kompetente Beratung
- Fachgerechte Montage
- Deutschlandweiter Service

- Treppenlifte neu & gebraucht
- Plattformlifte
- Senkrechtaufzüge (vereinfacht)



**Tel. 02443 - 90 27 830**  
**www.fischer-treppenlifte.de**

### Dekorationen aus eigenem Atelier.

**Wir polstern für Sie:**  
– Sofas – Sessel – Bänke – Betten – Stühle – Hocker u.s.w.

**Wir fertigen für Sie an:**  
– Gardinen – Schals – Rollos – Raffrollos – Plissees – Jalousien  
– Verdunkelungs- & Flächenvorhänge u.s.w.

Antweiler Straße 12  
53894 Mechernich-Wachendorf  
Telefon 02256 824  
www.assmann-wohndesign.de

**ASSMANN**  
GmbH  
Polstermöbel-Werkstätten



**Hilgers & Partner GmbH & Co KG** der Weg zu Ihrem Eigenheim  
Trierer Str. 5-9, Schleiden (02445) 852450 **www.holzbau-hilgers.de**

**Erstklassige FENSTER**  
in Holz und Kunststoff

**ZU SUPER GÜNSTIGEN PREISEN**

sowie Haustüren & Wintergärten

**www.HM-Eifelfenster.de**  
Tel. 0 65 97 - 900 841

**konrad**  
solide Fliegengitter

Sebastianusstr. 4-6 · Euskirchen  
Tel. 0 22 51 / 94 11-0

**www.konrad-net.de**



## Keller statt Dachgeschoss

Ein effizienter Plan für den Hausbau am Hang



Ein Wohnkeller ist ein sicheres und komfortables Fundament für einen effizienten Hausbau am Hang. Foto: GÜF/Glatthaar Keller/OKAL

Hanggrundstücke beheimaten viele exklusive Villen und Traumhäuser - gerade Südhang mit reichlich Sonnenstunden und Weitblick sind bei Bauherren beliebt. Die meisten Häuser am Hang gründen dabei auf einem robusten Kellergeschoss. Der Vorsitzende der Gütegemeinschaft Fertiggeller (GÜF), Dirk Wetzel, erklärt: „Ein fachmännisch ausgeführter Keller verleiht Häusern in Hanglage dauerhaft die erforderliche Stabilität und Sicherheit auch bei anspruchsvollen Bodenverhältnissen. Gleichzeitig bieten moderne Wohnkeller komfortablen Lebensraum, der ein Dachgeschoss in vielen Fällen entbehrlich macht - zumal sich ein Keller fast immer deutlich kostengünstiger realisieren lässt.“ Die meisten Grundrisse bei Einfamilienhäusern sehen im Erdgeschoss die Gemeinschaftsräume zum Kochen, Essen und Wohnen vor, und im Obergeschoss Schlaf-, Kinder- und Badezimmer. „Ein Hausbau am Hang lädt dazu ein, diese

klassische Aufteilung neu zu denken“, so Wetzel. Zum Beispiel könnten die Schlafräume auch gut im Untergeschoss aufgehoben sein, denn die etwas kühleren Temperaturen seien hier im Sommer von Vorteil und fielen im Winter weniger ins Gewicht, da viele Menschen ihr Schlafzimmer ohnehin kaum heizen. Zum Kochen, Essen und Wohnen sowie Arbeiten bietet das Erdgeschoss eines Hanghauses reichlich Platz sowie die Möglichkeit einer direkten Verbindung nach draußen, zum Beispiel mit Balkon oder Sonnenterrasse in Richtung Tal. Der Hauseingang kann je nach Wege- und Straßenführung im Erdgeschoss oder Keller liegen. Eine Erschließung über das Kellergeschoss für alle wichtigen Versorgungsleitungen bietet den Vorteil, dass diese einen kurzen Weg bis in den Technikraum haben und so im Bedarfsfall bestmöglich zugänglich sind.

**Hausplanung vom Sockel**

### bis zum Dachfirst

Grundsätzlich empfiehlt der GÜF-Vorsitzende, bei der Hausplanung am Hang und auch auf ebenem Terrain ganz unten anzufangen: „Ausgangspunkt jeder Hausplanung sollten immer eine fundierte Bedarfsanalyse der Baufamilie sowie ein fachlich sauber ausgeführtes geologisches Gutachten sein - bei Häusern mit Fundamentplatte ebenso wie bei Häusern mit Keller“, so Wetzel. So mancher Bauherr sei schon vor Beginn der Detailplanung mit dem Haushersteller gedanklich auf ein Obergeschoss festgelegt - ungeachtet und auch unwissend des Aufwands und der Kosten, die für Erdarbeiten und Gründungsmaßnahmen fällig werden. Sinnvoller sei es, diese Kosten so früh wie möglich ins Verhältnis zu setzen zu einer Alternative mit Wohnkeller, der möglicherweise nicht nur das Obergeschoss einspart, sondern auch den Tiefbau einfacher gestaltet als es bei einer

Fundamentplatte der Fall wäre.

„Längst nicht alle Bauherren wissen, dass ein Keller gerade bei Hanggrundstücken meist die sicherste und gleichzeitig effizienteste Lösung für das gesamte Bauvorhaben ist“, stellt der Fachmann immer wieder fest und rät Bauinteressierten daher, gezielt nach den Möglichkeiten und nach den Kosten einer vollständigen oder teilweisen Unterkellerung zu fragen. „Sowohl der Haushersteller als auch ein Kellerbauer können hierzu auf Grundlage des Bodengutachtens und den individuellen Wünschen der Baufamilie hilfreiche Anregungen für eine gesamtheitliche und zukunftssichere Gebäudeplanung geben.“ Nicht zuletzt mit Blick auf die steigenden Kosten für viele Baumaterialien und vor allem für Baugrundstücke sei eine effiziente Planung der Schlüssel zu einem erfolgreichen Bauvorhaben und einer langfristig zufriedenstellenden Wohnsituation, schließt Wetzel. (GÜF/FT)

- Malerarbeiten
- Tapezieren
- Fassadengestaltungen
- Bodenbelagsarbeiten
- Kreativtechniken
- Fugenlose Oberflächen

**Klinkhammer** · Malermeister e.K.  
[www.klinkhammer-malermeister.de](http://www.klinkhammer-malermeister.de)  
Tel. 02443 42 40 · Mobil 0171 30 18518  
[info@klinkhammer-malermeister.de](mailto:info@klinkhammer-malermeister.de)

## Carport Garage Garagentor Gerätehaus Heimsauna



Am Johannesbusch 3, 53945 Blankenheim + Talstr. 60-68, 52249 Eschweiler  
**Besuchen Sie unsere große Ausstellung! (Sauna nur in Eschweiler)**

☎ 02403  
87480  
Katalog gratis!

**graafen**  
*ganz persönlich seit 1905*



Die neue Lust am Biken

Mit dem Fahrrad fit durch den Alltag



Gute Lenkertaschen zeichnen sich dadurch aus, dass sie mit einem Befestigungssystem, wie etwa Klickfix, ausgestattet sind.  
Foto: Rixen & Kaul/akz-o

UNSERE AUSWAHL IST RIESIG!

FAHRRÄDER - ZUBEHÖR - ERSATZTEILE - SERVICE

Wir überzeugen mit starken Marken und kompetenter Beratung!

Fahrräder

Zubehör

Ersatzteile

Service

Fahrradleasing mit allen Leasinggesellschaften!

Kraft Rad GmbH

Roitzheimer Straße 113  
53879 Euskirchen  
Tel.: 02251/2758  
Öffnungszeiten: Mo. bis Fr. 10-19 Uhr | Sa. 10-17 Uhr  
[www.zweirad-kraft.de](http://www.zweirad-kraft.de)

Am Westufer 5  
50259 Pulheim  
Tel.: 02238/468890

Wer regelmäßig mit dem Rad fährt, hält sich körperlich fit. Es tut nicht nur gut, sich an der frischen Luft zu bewegen, Radfahren trainiert auch die Kondition, kurbelt den Stoffwechsel an und kräftigt die Muskeln. Zudem spart man Benzinkosten und entlastet die Umwelt. Jetzt, wo die Temperaturen wieder angenehmer werden, macht es Sinn, das Auto öfter mal stehen zu lassen, um kürzere oder längere Strecken mit dem Drahtesel zurückzulegen. Wer das Fahrrad häufiger in den Alltag integrieren möchte, sollte allerdings auf die richtige Ausstattung achten. Schließlich wollen Einkäufe, Arbeits- und Freizeitutensilien sicher transportiert werden.

Praktische Transportlösungen fürs Fahrrad

Im Fachhandel gibt es eine Vielzahl an Fahrradtaschen, -boxen und -körben, die direkt am Fahrradrahmen, am Lenker, an der Sattelstütze oder am Gepäckträger befestigt werden können. Gute Modelle zeichnen sich dadurch aus, dass sie mit einem Schnellbefestigungssystem, wie etwa Klickfix, ausgestattet sind. Damit werden sie sicher und sekundenschnell an den passenden Adapter geklickt - und per Tastendruck wieder abgenommen. Eine große Auswahl unterschiedlichster Modelle - von der kleinen Lenkertasche über Rucksack, Thermotasche und Hunde-

körbchen bis zur großen Packtasche - findet man zusammen mit dem dazugehörigen Klicksystem online unter [www.klickfix.com](http://www.klickfix.com). Mit speziellen Haltern für Trinkflasche, Smartphone oder Kartenmaterial ist man auch für längere Touren gut gerüstet.

E-Bike richtig beladen

Das zulässige Gesamtgewicht eines E-Bikes liegt in aller Regel zwischen 120 und 130 Kilogramm und darf nicht überschritten werden. Außerdem verringert jedes Kilo Gewicht die Reichweite des Pedelecs. Für eine bessere Straßenlage und im Interesse eines sicheren Fahrverhaltens sollen schwere Lasten möglichst tief und mittig am Rad platziert werden. Lenker und Sattelstütze eignen sich daher eher für leichteres Gepäck, während schwerere Lasten gut am Gepäckträger aufgehoben sind. Taschen, Boxen und Körbe können seitlich und oben auf Gepäckträgern befestigt werden, die sich aber erheblich in ihren Maßen unterscheiden können und teilweise auch integrierte Akkus aufweisen. Die universellen Adapter von Klickfix machen es den Radlern aber einfach, denn sie lassen sich an fast jede Gegebenheit anpassen. Auch für den Lenker sind diverse Adapterlösungen erhältlich, die mit den unterschiedlichen E-Bike-Displays harmonisieren. (akz-o)

Lenker- und Hinterradkorb werden sicher und sekundenschnell angeklickt und wieder abgenommen.  
Foto: Rixen & Kaul/akz-o

24

Rundblick Kall | Nr. 6 | Freitag, 22. März 2024 | Kw 12 | [rundblick-kall.de/e-paper](http://rundblick-kall.de/e-paper)



Fahrradfahrer schludern bei der Sicherheit

Haben Sie einen bevorzugten Fahrradhändler bzw. eine bevorzugte Werkstatt?

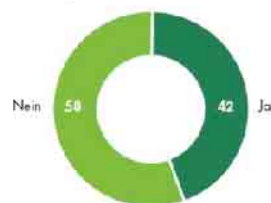

Bringen Sie ihr Fahrrad regelmäßig zur Werkstatt, um einen Service durchzuführen?



Basis: Alle Befragten (n = 1000)

Quelle: DEKRA/IPSOS Fahrradstudio 2023

Welche Leistungen erwarten Sie in Zukunft von Ihrem Fahrradhändler bzw. von Ihrer Werkstatt?



dekra.de/fahrradstudio

vierten Platz der Prioritätenliste liegt mit 28 Prozent schon die Online-Terminvereinbarung - dass ihr Fachbetrieb das heute anbietet, sagen nur 19 Prozent der Befragten. Jeder vierte Fahrradbesitzer (25 Prozent) erwartet, dass der Fachbetrieb im Fall eines Schadens die komplette Schadenabwicklung übernimmt. „Dieses Ergebnis bestätigt, was wir aktuell im Markt erleben“, sagt Marcel Ott, Leiter Schadengutachten bei der Dekra Automobil GmbH. „Gerade angesichts der zunehmend höherpreisigen Fahrräder und Pedelecs steigt die Nachfrage nach Schadengutachten im Fahrradbereich seit einigen Jahren stetig an.“ Die Experten haben sich entsprechend aufgestellt. In allen 74 Niederlassungen in Deutschland gibt es inzwischen speziell ausgebildete Fahrrad-Sachverständige. (mid/ak-o)

Dekra und Ipsos haben Kundenerwartungen an das Zweiradgewerbe untersucht. Foto: Dekra/mid/ak-o

Die Prüfgesellschaft Dekra warnt: Fast zwei Drittel der Fahrradfahrer gehen nicht regelmäßig zum Service. Das ist das Ergebnis einer aktuellen Befragung durch Dekra und das Marktforschungsinstitut Ipsos. Demnach beantworten 64 Prozent die Frage nach dem regelmäßigen Service mit „Nein“. Rund vier von zehn dieser Befragten sagen zur Begründung, sie würden ihr Fahrrad selbst reparieren bzw. warten. Beim genaueren Blick auf die Zahlen zeigt sich, dass „Do it yourself“ beim Pedelec eine deutlich geringere Rolle spielt als beim herkömmlichen Fahrrad ohne elektrische Unterstützung. Wenn ein Fachbetrieb gebraucht wird, steuern 42 Prozent der Befragten jeweils ihren bevorzugten Händler bzw. ihre bevorzugte Werkstatt vor Ort an. 58 Prozent sagen, sie hätten keinen Stamm-Betrieb. Die Studie untersuchte auch, welche konkreten Erwartungen die Fahrrad-Kundschaft an Fachbetriebe hat. Ganz oben rangiert dabei die professionelle Beratung im Fall eines Schadens (38 Prozent). Kompetenz zum Thema Pedelec bzw. E-Bike erwarten 29 Prozent; ebenso viele wollen ein Angebot für einen Mobilitäts-Ersatz, wenn das eigene Fahrrad in der Werkstatt ist. Auf dem

## Wir gehen neue Wege!

Aus projekt.bike wird projekt.bike inklusiv.

Wir freuen uns sehr, euch mitteilen zu können, dass wir eine Partnerschaft mit der Werkstatt für Menschen mit Behinderung (Nordeifelwerkstätten NE.W) eingegangen sind!

Bei „projekt.bike inklusiv“ geht es um Räder (na klar) – aber vor allem um Menschen! Das gilt sowohl für euch als Kunden, als auch für das Team in der Werkstatt und im Laden. Der Mensch steht bei unserem Tun im Mittelpunkt.

Durch die Zusammenarbeit mit NE.W schaffen wir nicht nur Arbeitsmöglichkeiten für Menschen mit Behinderung, sondern fördern auch ein inklusives Umfeld, in dem jeder willkommen ist. Unser Laden wird zu einem Ort, an dem Fähigkeiten und Talente verschiedener Menschen zusammenkommen.

Das signalisiert auch unser neues Logo: **Integration, Verbund, Gemeinschaft, Stärke.**

Seid gespannt auf besondere Aktionen zur Eröffnung und merkt euch jetzt schon den **13. APRIL**

Ab 13. April: Auf der Heide 25 · 53947 Zingsheim · Tel. 02486 1000 · [www.projekt.bike](http://www.projekt.bike)



# F&S concept spendet 5.000 Euro für die Oldienacht der Hilfsgruppe Eifel



Die neuen Geschäftsführer der F&S concept, T. Volkmann (l.) und J. Radermacher (r.), übergaben ihren Spendenscheck an Hilfsgruppenchef Willi Greuel. Bild: Tameer Gunnar Eden/Eifeler Presse Agentur/epa

Hilfsgruppenchef Willi Greuel und Pressesprecher Reiner Züll lernten erstmals die neuen F&S-Geschäftsführer Jan Radermacher und Thors-

ten Volkmann kennen, die sich auf die Fortsetzung der vertrauensvollen Zusammenarbeit freuen. Euskirchen - In 32 Jahren seines

Bestehens hat der Förderkreis für Tumor- und Leukämieerkrankte Kinder, besser bekannt als Hilfsgruppe Eifel, knapp neun Millionen Euro an Spenden für den guten Zweck gesammelt, eine Bilanz, die ihresgleichen sucht. Vor allem, wenn man bedenkt, dass zur Kerngruppe des rührigen Vereins gerade einmal 26 aktive Ehrenamtler zählen, die allerdings ihr Aktivsein sehr ernstnehmen. Allen voran Hilfsgruppenchef Willi Greuel, der, begleitet von seinem Pressesprecher Reiner Züll, auch im Alter von 79 Jahren noch immer unterwegs ist, um für die Hilfsgruppe Sponsoren zu gewinnen. Bei der Unternehmensgruppe F&S in Euskirchen liefen die beiden wieder offene Türen ein. Denn F&S zählen mit zu den Hilfsgruppen-Unterstützern der ersten Stunde. Für die 24. Oldienacht, die am 22. Juni auf dem Gelände der Firma Papstar in Kall stattfinden soll, hatten die neuen Geschäftsführer Jan Radermacher und Thorsten Volkmann daher schon einen 5.000-Euro-Scheck vorbereitet. Den hätte die Hilfsgruppe Eifel so oder so bekommen. Doch war es den Geschäftsführern wichtig, Willi Greuel und Reiner Züll persönlich über einen gut vorbereiteten Wechsel in der Spitze des Unternehmens zu informieren. Seit Anfang des Jahres haben nämlich die langjährigen Mitarbeiter und Prokuristen Jan Radermacher und Thorsten Volkmann die Geschäftsführung der F&S concept übernommen. Die beiden bislang geschäftsführenden Gesellschafter und Firmengründer Georg Schmiedel und Jörg Frühauf sind aus der Geschäftsführung ausgeschieden, stehen dem Unternehmen aber weiterhin in Ihrer Funktion als Gesellschafter jederzeit beratend zur Seite.

auch weiterhin ein bedeutender Mosaikstein bleiben.“ Jan Radermacher und Thorsten Volkmann zeigten sich denn auch bereits mit der Arbeit der Hilfsgruppe vertraut. Die Ausführungen von Willi Greuel zur Arbeit der Hilfsgruppe stießen auf offene Ohren bei der neuen Geschäftsführung. „Man sieht Ihnen an, dass Sie an Ihrer Arbeit richtig Spaß haben“, bemerkte Thorsten Volkmann. Und Jan Radermacher betonte, wie wichtig es sei, dass hinter der Hilfsgruppe bekannte Gesichter stünden. „So ist die Hilfsgruppe in den 32 Jahren ihres Bestehens zu einem feststehenden Begriff für die Region und darüber hinaus geworden“, so Radermacher. Geht es nach Willi Greuel und Reiner Züll, so soll allerdings im nächsten Jahr endgültig Schluss sein mit der Arbeit in vorderster Linie. Zwei jüngere Vereinsmitglieder sollen dann ihren Job übernehmen. Doch da die beiden Neuen berufstätig seien, fürchtete Reiner Züll wohl nicht zu Unrecht, „dass wir weiterhin die Frühstücks-Direktoren bleiben.“ Für die Oldienacht hat der Kartenvorverkauf bereits begonnen. Erwartet werden Bands wie Truck Stop, Nightfever, Spirit of Smokey, De Schlinge und viele andere. „Wir bieten sieben Bands für 35 Euro und dazu eine preiswerte Gastronomie. Dass dies möglich ist, haben wir vor allem treuen Sponsoren wie F&S concept zu verdanken“, so Greuel, der für die Oldienacht 2.000 Besucherinnen und Besucher erwartet. Dabei freute er sich besonders darüber, dass immer mehr junge Gäste zu den Besuchern zählten. Die neuen Geschäftsführer hatten rasch einen Draht zu den beiden rührigen Mitgliedern der Hilfsgruppe gefunden. Schon bald unterhielt man sich über Projekte wie beispielsweise das „Selbstbestimmte Wohnen“, das der Hilfsgruppe derzeit besonders am Herzen liegt. Um die Selbstständigkeit junger Leute mit Handicap zu fördern und ihnen Teilhabe zu ermöglichen, wird nach Wohnungen und Immobilien gesucht, in denen Wohngemeinschaften entstehen können. Eifeler Presse Agentur/epa

## Familien ANZEIGENSHOP

RAUTENBERG MEDIA

**Herzlichen Dank**  
F597  
90 x 50 mm  
ab 57,42\*

**Hochzeit**  
FGB 20-13  
43 x 90 mm  
ab 52,00\*

**DANKSAGUN**  
TD 12-12  
90 x 90 mm  
ab 102,96\*

**WOHNUNG**  
K03\_15  
43 x 30 mm  
ab 17,00\*

Online Familien-Anzeigen:  
für alles was wirklich zählt!  
shop.rautenberg.media





## Finanztipps für den Uni-Start

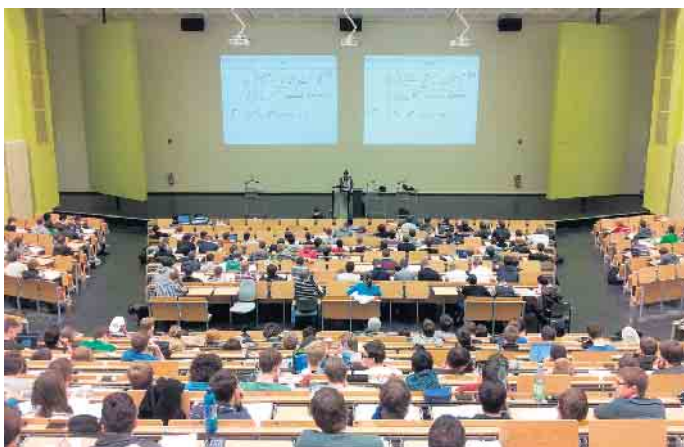

Die Verbraucherzentrale NRW gibt Ratschläge, die den Geldbeutel im Uni-Alltag schonen. Mit dem Start des Sommersemesters beginnt für viele junge Menschen ein neuer Lebensabschnitt, in dem sie zum ersten Mal mit den eigenen Finanzen haushalten müssen. Von Lebensmitteln über Entertainment bis hin zu Telekommunikation und Versicherungen muss zwischen zahlreichen Angeboten navigiert werden. Die Verbraucherzentrale NRW in Bergisch Gladbach erklärt, wo Studierende genau hinschauen sollten und wie sie Geld sparen können.

### • Welche Finanzierungshilfen gibt es?

Je nach Einkommen der Eltern können Studierende zur Finanzierung ihres Studiums BAföG beantragen. Es handelt sich bei der Förderung zwar um ein Darlehen, aber es muss nur zur Hälfte zurückgezahlt werden. Wer kein BAföG beziehen kann, hat die Möglichkeit, sich auf ein Stipendium zu bewerben. Die Angebote sind vielfältig und nicht nur für Ausnahmefälle gedacht. Kredite sind eine vergleichsweise teure Möglichkeit, das Studium zu finanzieren. Denn jeder Studienkredit muss mit Zinsen zurückgezahlt werden. Wer nach dem Studium nicht gleich einen gut bezahlten Job findet, riskiert sich zu überschulden. Deshalb sollten Kredite möglichst nur für kurzfristige finanzielle Engpässe genutzt werden. Zum Beispiel am Ende des Studiums, wenn

kein BAföG mehr fließt. Auch wichtig: Während des ersten Studiums bis zum Alter von 25 Jahren besteht ein Anspruch auf Kindergeld. Den Anspruch auf Auszahlung haben grundsätzlich weiterhin die Eltern. Falls das Kind einen eigenständigen Haushalt führt und die Eltern keinen Unterhalt zahlen, können sich volljährige Kinder das Kindergeld auch direkt auszahlen lassen.

### • Welche Versicherungen sind nötig?

In vielen Bereichen brauchen Studierende noch keine eigene Versicherung, da sie bis zum 25. Lebensjahr noch über die Eltern mitversichert sind. Dies gilt zum Beispiel für die Krankenversicherung und die private Haftpflichtversicherung. Findet der Studienaufenthalt im außereuropäischen Ausland statt, ist allerdings eine private Auslandsreisekrankenversicherung unbedingt empfehlenswert, da dort die gesetzliche Krankenkasse nicht leistet. Empfehlenswert für junge Menschen ist der Abschluss einer Berufsunfähigkeitsversicherung. Je jünger man in die Versicherung einsteigt, desto günstiger sind die Prämien. Das Studium ist daher ein guter Zeitpunkt, eine solche Versicherung abzuschließen, sofern man die Versicherungsbeiträge bezahlen kann.

### • Wie kann Geld bei Lebensmitteln gespart werden?

Grundsätzlich gilt: Selbst kochen ist häufig günstiger als Fertiges zu kaufen oder in die

Mensa zu gehen. Wer sich für einen langen Uni-Tag eine Brotzeit schmiert und den Kaffee im eigenen Thermobecher mitnimmt, kann damit Geld und Abfall sparen. Zur Orientierung beim Einkauf kann ein Wochenplan erstellt werden. So hat man einen Überblick über die benötigten Lebensmittel und reduziert die oft teuren Spontaneinkäufe. Wer zu saisonalen Lebensmitteln greift, kann ebenfalls sparen und ernährt sich zudem nachhaltiger. Einen Überblick bietet hier der Saisonkalender der Verbraucherzentrale NRW. Außerdem lohnt sich ein Besuch auf dem Markt - vor allem kurz vor Ende des Markttages sind die Lebensmittel dort häufig günstiger als im Supermarkt.

### • Bieten Vergleichsportale wirk-

### lich immer den besten Preis?

Egal ob Laptop, Tablet oder Smartphone: Für das Studium benötigen viele eine technische Grundausstattung, die ganz schön teuer werden kann. Vergleichsportale versprechen, immer die besten Preise anzubieten. Doch die Rankings auf diesen Seiten sind nicht immer neutral, da sie von Provisionszahlungen und Geschäftsbeziehungen profitieren. Die Preise sollten daher stets kritisch geprüft und auch mit dem Preis des Anbieters verglichen werden. Psychologische Druckmittel wie die Anzahl der Besucher:innen auf der Seite oder eine angeblich knappe Verfügbarkeit können getrost ignoriert werden, da es sich hier um Verkaufstricks handelt.

(Verbraucherzentrale NRW e. V. / Beratungsstelle Bergisch Gladbach)

## IHRE KANZLEI FÜR

### KOMPETENTE JURISTISCHE BERATUNG IN BLANKENHEIM UND KÖLN

Familienrecht, Arbeitsrecht, Sozialrecht, Erbrecht,  
Rentenversicherungsrecht, Betreuungsrecht, Straf- und  
Ordnungswidrigkeitenrecht, Schadensersatz- und  
Schmerzensgeldrecht, Opferhilfe, Schwerbehindertenrecht,  
Verkehrsrecht, Mietrecht ...



# ANWALTS KANZLEI BENENS

Ahrstraße 2, 53945 Blankenheim, T 02449 278  
Subbelrather Str. 204, 50823 Köln, T 022180000745

[www.benens.de](http://www.benens.de)

[info@benens.de](mailto:info@benens.de)



## Ein gutes Miteinander schaffen

Die Systemgastronomie setzt in der Ausbildung auf interkulturelle Kompetenz



In der Systemgastronomie in Deutschland arbeiten Menschen aus rund 120 Nationen.

Foto: djd/Bundesverband der Systemgastronomie/Getty Images/kali9

Unsere Gesellschaft wird zunehmend diverser. Das prägt unseren Alltag und vor allem unser

Berufsleben. In Branchen wie der Gastronomie ist das multikulturelle Miteinander bereits seit

Jahren Standard. Ein wahrer Integrationsweltmeister ist dabei die Systemgastronomie. So arbeiten bei den Mitgliedern des Bundesverbandes der Systemgastronomie Menschen aus rund 120 Nationen. Die internationale Belegschaft ist eine Bereicherung und gleichzeitig eine Herausforderung für die Betriebe und Ausbilder.

### Kulturell bedingten Konflikten vorbeugen

Als „Branche der Chancen“ bietet die Systemgastronomie viele Karrieremöglichkeiten. Sie steht jeder und jedem offen und freut sich über neue Interessierte, egal welcher Herkunft. Bereits weit über 20.000 junge Menschen haben seit 1998 die dreijährige Ausbildung für den

Beruf „Fachmann/-frau für Systemgastronomie“ erfolgreich absolviert. Alle Informationen zu den Ausbildungs- und Karrierechancen sind unter [www.bundesverband-systemgastronomie.de](http://www.bundesverband-systemgastronomie.de) zu finden. Den Ausbildern ist es wichtig, Talente unabhängig von Zeugnissen und Noten zu entdecken und diese zu fördern. Das erfordert aber auch eine Sensibilisierung für kulturelle Unterschiede und Gemeinsamkeiten der vertretenen Kulturen. Treffen verschiedene Weltbilder, Lebensformen, Denk- und Handlungsweisen aufeinander, können durch Unwissenheit über das Fremde Konflikte und Missverständnisse entstehen. Die möglichen Folgen? Der Arbeitsalltag wird erschwert, Auszubildende mit Migrationshintergrund sind frustriert und Ausbilder verkennen unter Umständen Talente.

### Vergleichbare Chancen für jeden Auszubildenden

Um das tägliche Miteinander durch mehr Verständnis füreinander zu erleichtern, achten die Ausbilder der Mitglieder des Bundesverbandes der Systemgastronomie insbesondere auf eine kulturkompetente Ausbildung. „Gerade in der Ausbildung sind interkulturelle Kompetenz und der richtige Umgang mit den eigenen unbewussten Tendenzen sehr wichtig, damit wirklich alle Auszubildenden vergleichbare Chancen haben und sich auch einbringen wollen“, erklärt Dr. Cornelius Görres, Trainer für interkulturelle Kompetenz. Dabei geht es zum Beispiel auch um die Frage, welche „typisch deutschen“ Hürden es für zugewanderte Auszubildende gibt und wie diese abgebaut werden können. Mit einer guten interkulturellen Unterstützung der Azubis sorgt die vielseitig und ständig wachsende Branche für starke und erfolgreiche Mitarbeiterinnen und Mitarbeiter und tritt dem Mangel an qualifiziertem Nachwuchs tatkräftig und gezielt entgegen. (djd)



Mach Dein Ding mit uns!  
Deine Karriere:  
Du bist der Rundblick Euskirchen



## WIR SUCHEN DICH

für unterschiedliche Ausgaben im Bereich Eifel als

# Medienberater\*in (m/w/d)

auf Minijobbasis

### DU

- hast im Verkauf (z.B. Einzelhandel) gearbeitet
- bist im Ort gut vernetzt
- arbeitest kundenorientiert und strukturiert
- verfügst über gute Deutschkenntnisse
- hast einen Führerschein Kl. B

### WIR

- sind das zweitgrößte Medienhaus für Wochenzeitungen in Deutschland
- sind seit über 60 Jahren am Markt
- sind ein Medienhaus für ZEITUNGEN | DRUCK | WEB | FILM
- bieten Dir eine ausführliche Einarbeitung
- bieten einen sicheren Arbeitsplatz mit familienfreundlichen Bedingungen

### WAS gibt's zu tun?

- Beratung und Pflege von B2B Kunden im direkten Umfeld und Neuakquise
- Kommunikation mit Kolleginnen und Kollegen in unserem Medienhaus
- Gerne auch Cross-Selling für DRUCK | WEB | FILM
- bieten eine attraktive Vergütung im interessanten Medienbereich
- bieten flexible Arbeitszeiteinteilung für eine ausgewogene Work-Life-Balance
- stellen Dir einen persönlichen Home-Office-Arbeitsplatz zur Verfügung

### Wir freuen uns darauf DICH kennen zu lernen!

Bewerbungen bitte per E-Mail an: [Denis Janzen](mailto:Denis.Janzen@rautenberg.media) | [karriere@rautenberg.media](mailto:karriere@rautenberg.media)  
Stichwort: Medienberater\*in/Eifel



# NOTDIENSTE

WIR SIND RUND UM DIE UHR FÜR SIE DA!



110 POLIZEI

112 FEUERWEHR



## A POTHEKEN-NOTDIENST

Apotheken-Notruf 0800 00 22833

**Freitag, 22. März**

**Sonnen-Apotheke**

Kölner Str. 58, 53940 Hellenthal, 02482/1387

**Samstag, 23. März**

**Vital Apotheke**

Am Alten Rathaus 3, 53937 Schleiden, 02445/852990

**Sonntag, 24. März**

**ventalis Apotheke**

Urfseestraße 1, 53937 Schleiden-Gemünd, 02444/2277

**Montag, 25. März**

**APOTHEKE am Bahnhof Kall**

Bahnhofstraße 21, 53925 Kall, 02441/994620

**Dienstag, 26. März**

**Apotheke am Eiffelplatz**

Kölner Str. 49, 53947 Nettersheim, 02486/8288

**Mittwoch, 27. März**

**Hubertus-Apotheke**

Steinfelder Str. 8a, 53947 Nettersheim, 02486-911080

**Donnerstag, 28. März**

**Sonnen-Apotheke**

Kölner Str. 58, 53940 Hellenthal, 02482/1387

**Freitag, 29. März**

**Adler-Apotheke**

Schleidener Str. 20, 53940 Hellenthal, 02482/2206

**Samstag, 30. März**

**Apotheke am Kreiskrankenhaus**

Stiftsweg 17, 53894 Mechernich, 02443/904904

**Sonntag, 31. März**

**Kolping-Apotheke**

Kolpingstr. 3, 53894 Mechernich, 02443/2454

**Montag, 1. April**

**Apotheke am Eiffelplatz**

Kölner Str. 49, 53947 Nettersheim, 02486/8288

**Dienstag, 2. April**

**Rathaus-Apotheke**

Rathausplatz 4, 53945 Blankenheim, 02449/8444

**Mittwoch, 3. April**

**Apotheke im Ärztehaus**

Blumenthaler Straße 19, 53937 Schleiden, 02445-852222

**Donnerstag, 4. April**

**Sonnen-Apotheke**

Kölner Str. 58, 53940 Hellenthal, 02482/1387

**Freitag, 5. April**

**Apotheke in den Bremen**

Humboldtstr. 1, 52152 Simmerath, 02473/87938

**Samstag, 6. April**

**Adler-Apotheke**

Schleidener Str. 20, 53940 Hellenthal, 02482/2206

**Sonntag, 7. April**

**Adler-Apotheke**

Bahnstr. 31, 53894 Mechernich, 02443/901009

(ab 9 Uhr bis 9 Uhr Folgetag)

Angaben ohne Gewähr

## Tierarzt-Notdienste

Im Kreis Euskirchen

**23. März**

**Praxis Hartung**

Schleiden, 02445/852191

**Karfreitag, 29. März**

**Praxis Müller**

Zülpich, 01523 4695490

Alle Angaben ohne Gewähr

## ALLGEMEINE NOTDIENSTE

- Polizei-Notruf **110**
- Feuerwehr/Rettungsdienst **112**
- Ärzte-Notruf-Zentrale **116 117**
- Gift-Notruf-Zentrale **0228 192 40**
- Telefon-Seelsorge **0800 111 01 11** (ev.)  
**0800 111 02 22** (kath.)
- Nummer gegen Kummer **116 111**
- Kinder- und Jugendtelefon **0800 111 03 33**
- Anonyme Geburt **0800 404 00 20**
- Eltern-Telefon **0800 111 05 50**
- Initiative vermisste Kinder **116 000**
- Opfer-Notruf **116 006**



Personenbeförderung seit 1962

**TAXI Goebel, Kall**

**(0 24 41) - 42 73 od. 77 66 11**

Fahrten zu allen Gelegenheiten u.a. Krankenfahrten,  
spez.: Fahrten zur Dialyse, Bestrahlung u. Chemo.

**POÉTES®** **Kanaltechnik**  
www.poeteskanaltechnik.eu

- Rohrreinigung
- Kanal TV-Untersuchung
- Dichtheitsprüfung
- Kanalsanierung mit Inlinertechnik

**Euskirchen 0 22 51 - 51 067**  
**Mechernich 0 24 43 - 904 95 95**  
**Notdienst: 0700 - 4706 4706**  
(Ortsstarif)

## Rohrreinigung Rademacher

☎ Rohrreinigung  
(WC - Küche - Keller - Bad)

☎ Kanal TV - Untersuchung

☎ Kanal-Sanierung  
(Ohne Aufzugraben)

☎ Rückstausicherung



Ihr Ansprechpartner Für  
Ihre Region

**Herr Schreiber**  
**0151 70 89 47 50**



Die nächste Ausgabe erscheint am:  
**Freitag, 05. April 2024**  
Annahmeschluss ist am:  
**27.03.2024 um 10 Uhr**

Rautenberg Media Zeitungspapier –  
nachhaltig & zertifiziert:  
Made of paper awarded the EU Ecolabel  
reg. no. FI/11/001, supplied by UPM

## IMPRESSUM

### RUNDBLICK KALL

#### HERAUSGEBER, DRUCK UND VERLAG

RAUTENBERG MEDIA KG  
Kasinostraße 28-30 · 53840 Troisdorf  
Fon +49 (0) 2241 260-0 · Fax 260-259  
willkommen@rautenbergberg.media

V.i.S.d.P. Redaktioneller Teil:  
Bianca Breuer und Nathalie Lang  
Verantwortlich f. d. Anzeigenteil:  
Dunja Rebinski

#### ERSCHEINUNG vierzehntäglich

#### V.i.S.d.P. FÜR DIE RUBRIK

· Amtliche Bekanntmachungen  
Gemeindeverwaltung Kall  
Bürgermeister Hermann-Josef Esser  
Bahnhofstraße 9 · 53925 Kall  
· Politik  
CDU Willi Frauenrath  
SPD Emmanuel Kunz  
FDP Petra Kanzler  
Bündnis 90 / Die Grünen Herbert Lorenz

Kostenlose Haushaltsverteilung in Kall, Zustellung ohne  
Rechtsanspruch, Einzelbezug über Rautenberg Media  
5,00 Euro/Stück + Porto als auch bei der Gemeinde Kall.  
Sind gesetzlich geschützte Warenzeichen nicht gekenn-  
zeichnet, erlauben fehlende Hinweise keine freie Nutzung.  
Namentlich gekennzeichnete Artikel spiegeln nicht immer  
die Meinung der Redaktion wider.

#### Handhabung für unverlangt hereingegebene Pressematerialien

Rautenberg Media übernimmt keine Haftung für die Rich-  
tigkeit (inhaltlich u. orthographisch) und Vollständigkeit.  
Per Post erhaltenes Pressematerial wird nicht zurückge-  
sendet. Keine garantierte Veröffentlichung. Entstehen For-  
derungen Dritter aus Verletzungen des Urheber-, Presse-  
oder Nutzungsrechts durch das Pressematerial, fordert  
Rautenberg Media Schadenersatz beim Einreicher. Bei ir-  
rümlich fehlender Namensnennung am Werk (z.B. Bild-  
nachweis) verzichtet der Einreicher auf jegliche Forderung  
an Rautenberg Media. Durch den Einreicher des Pressema-  
terials wird Rautenberg Media befugt, dieses sowohl für ih-  
re Print-Ausgaben, als auch für die durch sie betriebenen  
elektronischen Medien zu verwenden.

#### KONTAKT

##### MEDIENBERATER

Heinz-Joachim Neumann  
Mobil 0176 90 75 78 19  
hj.neumann@rautenbergberg.media

##### REPORTER

Lutz und Rosemarie Möcklinghoff  
Fon 02444 91 46 40  
lutzmoecklinghoff22@gmail.com

##### VERTEILUNG regio-pressevertrieb.de

Regio Presse Vertrieb GmbH  
mail@regio-pressevertrieb.de

VERKAUF Fon 02241 260-112  
verkauf@rautenbergberg.media

REDAKTION Fon 02241 260-250 /-212  
redaktion@rautenbergberg.media

#### RAUTENBERG MEDIA ONLINE

rautenbergberg.media  
facebook.de/rautenbergbergmedia  
instagram.de/rautenbergberg\_media

#### ZEITUNG

rundblick-kall.de/e-paper

#### SHOP

rautenbergberg.media/anzeigen

#### LOKALER GEHT'S NICHT

Für Nordrhein-Westfalen publiziert Rauten-  
berg Media über 80 Städte- und Gemeinde-  
zeitungen. Lernen Sie uns als 360° Media-  
Partner auch bei DRUCK, WEB und FILM  
kennen.



- ZEITUNG
- DRUCK
- WEB
- FILM

## PRIVATE & GESCHÄFTLICHE KLEINANZEIGEN

ONLINE BESTELLEN

[www.rautenbergberg.media/kleinanzeigen](http://www.rautenbergberg.media/kleinanzeigen)

## Angebote

### An- und Verkauf

#### Seriöse Frau sucht

Pelze, Orientteppiche, Porzellan, Zinn,  
Näh- und Schreibmaschine, Gemälde,  
Geigen, Armband-, und Taschenuhren,  
Schmuck- Fr. Böhmer: 0177 5959488

### Land u. Forst

#### agria

Einachser Motormäher Ersatzteile.  
Müller Maschinen Troisdorf,  
02241-94909-50

### Maler

**Maler-, Wärmedämm-, Trockenbau**  
und Bodenverlegearbeiten, günstige  
Festpreise, saubere Ausführung,  
Termine frei. Tel. 02429/908144 od.  
0170/7555363

### Rund ums Haus

#### Sonstiges

#### ACHTUNG

#### >> FRÜHJAHRSGEBOT <<

Steinreinigung incl. Nanoimprägnierung  
für Terrasse, Hof, Garageneinfahrt usw.  
5,-€/qm. Absolute Preisgarantie! Wei-  
tere Dienstleistungen rund ums Haus  
auf Anfrage. Kostenlose Beratung vor  
Ort. Tel. 0178/3449992  
M.S. Sanierungstechnik

## Gesuche

### Sammler

#### Sammler sucht

MÄRKLIN, TRIX, FIEISCHMANN Mo-  
delleisenbahn, alt und neu, ferner WI-  
KING, SIKU-Plastik und PRÄMETA  
Modellautos und altes Blechspielzeug.  
Tel. 02253/6545 o. 0175/5950110

#### Sammler SUCHT alles an:

alten Militärsachen, Papiere, Auswei-  
se, Urkunden, Soldatenfotos oder Al-  
ben, Helme, Orden, Dolche, Säbel,  
Dekowaffen etc. Einfach alles anbie-  
ten unter: Tel. 0177/8695521



AUTO & ZWEIRAD

Wir kaufen Wohnmobile + Wohnwagen  
Tel.: 03944-36160 [www.wm-aw.de](http://www.wm-aw.de)  
"Wohnmobilcenter Am Wasserturm"

## Familien

### ANZEIGENSHOP

FGB 20-13  
43 x 90 mm  
ab 52,00\*  
Für alles was wirklich zählt!  
[shop.rautenbergberg.media](http://shop.rautenbergberg.media)



## Fragen zur Verteilung?

HERR FALK · FON 02241 2600  
mail@regio-pressevertrieb.de

[www.regio-pressevertrieb.de](http://www.regio-pressevertrieb.de)

**REGIO** PRESSE VERTRIEB GmbH  
Die Zeitungszustellgesellschaft der RAUTENBERG MEDIA KG

**KLEINANZEIGEN**  
PRIVAT & GESCHÄFTLICH  
**ONLINE BESTELLEN**

[rautenbergberg.media/kleinanzeigen](http://rautenbergberg.media/kleinanzeigen)

Ihre private\*

**KLEINANZEIGE**

bis 100 Zeichen

in dieser Zeitung

**ab 6,99€**

\*gewerbliche Kleinanzeige ab 13,99 €

**02241 260-400** Telefonische Beratung

**RAUTENBERG MEDIA**

Online lesen: [rundblick-kall.de/e-paper](http://rundblick-kall.de/e-paper)  
**rundblick**  
ZUGLEICH AMTSBLATT FÜR DIE  
**GEMEINDE KALL**  
Alle 14 Tage in Ihrem Briefkasten

## HALLO PRESSESPRECHER/INNEN PRESSEBEAUFTRAGTE

der **VEREINE – KIRCHEN – SCHULEN** und  
anderer Organisationen

Akkreditieren Sie sich gleich jetzt  
für das CMSsystem von Rautenberg Media,  
um für diese Zeitung Artikel einzustellen:

<https://redaktion.rautenbergberg.media>



Wir freuen uns auf Sie!

- ZEITUNG
- DRUCK
- WEB
- FILM





Detlef Seif MdB (CDU)

**Detlef Seif:**  
**„Wir sollten mit den  
Landwirten einen neuen  
Weg beschreiten“**

**Dialog Landwirtschaft am  
28. März in  
Mechernich-Kommern**



Hermann Färber MdB (CDU)

Mit ihren jüngsten Protesten gegen die Maßnahmen der Bundesregierung haben die Landwirte deutlich gemacht, dass ihnen das Vertrauen in die aktuelle Politik fehlt. Vor allem fehlen ihnen die Planbarkeit und Zukunftsperspektive, die für ihre Betriebe von existentieller Bedeutung sind. Der CDU-Bundestagsabgeordnete Detlef Seif kann nicht nachvollziehen, dass bei dieser Lage die Ampel-Regierung nicht den vertieften Dialog mit den Landwirten sucht, sondern weiterhin über ihre Köpfe hinweg entscheidet. Die zahlreichen offenen Fragen, etwa zu den Themen Agrardieselsteuer, Finanzierung des Umbaus bei der Tierhaltung, Pflanzenschutzmittel, Düngung und Dokumentationspflichten, ließe die Regierung unbeantwortet.

**Mehr Wertschätzung für die Landwirte**

Für Detlef Seif ist der vertiefte Dialog mit den Landwirten aber von entscheidender Bedeutung: „Dabei geht es nicht nur darum, neue Belastungen durch die Ampel-Regierung zu verhindern. Vielmehr müssen unnötige Auflagen rückgängig gemacht werden, die sich über die Jahre zu einer erheblichen Belastung der Landwirtschaft aufgestaut haben.“

Wir sollten mit den Landwirten einen neuen Weg beschreiten und ihren wichtigen Beitrag bei der Produktion hochwertiger Lebensmittel besser wertschätzen.“

Im Vorfeld der großen Abschlusskundgebung der Landwirte in Berlin am 15. Januar 2024 hatte der Abgeordnete bereits rund 30 Landwirte in den Deutschen Bundestag eingeladen. Für den Austausch konnte Detlef Seif auch den Vorsitzenden des Bundestagsausschusses für Ernährung und Landwirtschaft, Hermann Färber (CDU), gewinnen.

Beide versprochen, den Dialog vor Ort im Wahlkreis von Detlef Seif fortzusetzen und zu vertiefen. Nun ist es so weit – die Kreisbauernschaften Euskirchen und Köln / Rhein-Erft laden alle Landwirte sowie interessierte Bürger herzlich ein, **am Donnerstag, den 28. März 2024 um 13.00 Uhr** an dem „Dialog Landwirtschaft“ in der Bürgerhalle Kommern, Auf dem Acker 38, teilzunehmen.

Aus organisatorischen Gründen wird um eine Anmeldung gebeten: [euskirchen@kb.rlv.de](mailto:euskirchen@kb.rlv.de) oder **02251-2515**.



Austausch im Deutschen Bundestag am 15. Januar 2024

## Passionskonzert in der Basilika Steinfeld



Am Palmsonntag, 24. März, findet um 16.Uhr ein Konzert zur Passion mit Chor, Orchester und Solisten in der Basilika Steinfeld statt.  
Foto: Veranstalter

**Kall-Steinfeld** - Am Palmsonntag, 24. März, findet um 16 Uhr ein Konzert zur Passion mit Chor, Orchester und Solisten in der Basilika Steinfeld statt. Zur Aufführung gelangt Joseph Haydns Vertonung des „Stabat Mater“ (auf Deutsch: Christi Mutter stand mit Schmerzen). Damit führt das Steinfelder Ensemble unter der Leitung von Erik Arndt die vom im Mai letzten Jahres verstorbenen Hans Peter Glimpf begründete Tradition der Steinfelder Passionskonzerte zu Palmsonntag weiter.

Die Solopartien übernehmen Esther Mertel, Sopran, Franziska Schacht, Alt, Boris Pohlmann, Tenor und Christopher Auer, Bass, ein Quartett, das sich schon öfter in Steinfeld bewährt hat. Das Publikum darf sich auf eine besinnliche Einstimmung auf die Karwoche freuen. Eine deutsche Übersetzung des lateinischen Textes ist im Programmheft abgedruckt. Am Ende des Konzertes wird um eine Spende zur Finanzierung der Steinfelder Kirchenmusikprojekte gebeten.

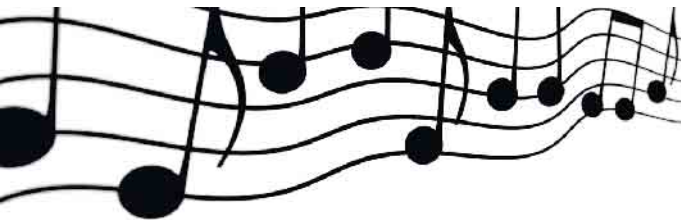

### DIE 15 HÄUFIGSTEN FEHLER BEIM IMMOBILIENVERKAUF!



#### Fehler #5: Falsche Hoffnungen

Privatverkäufer neigen dazu, die Immobilie in blühender Sprache zu präsentieren. So können bei Kaufinteressenten sehr schnell Erwartungen geweckt werden, die sich im Nachgang als falsch erweisen. Das kann sehr schnell zum Scheitern des gesamten Verkaufs führen.

Kostenfrei  
im Wert von  
595 €



### GUTSCHEIN

Kostenfreie Marktwertermittlung  
- Jetzt anfordern!

Frank Janssen Immobilien  
Hauptstraße 7  
54568 Gerolstein  
☎ 06591 - 9849900