



Mitteilungsblatt Dahlem

GEMEINDE IN DER EIFEL



ZUGLEICH
AMTSBLATT
FÜR DIE GEMEINDE

Verteilung an SÄMTLICHE
Haushalte: Baasem, Berk,
Dahlem, Frauenkron,
Kronenburg und Schmidtheim.

Online: www.mitteilungsblatt-dahlem.de/e-paper

54. Jahrgang Freitag,

den 28. November 2025

Woche 48

Alle 14 Tage in Ihrem Briefkasten

Adventskonzert

„Siehe dein König
kommt zu dir!“

Sonntag, 14. Dezember, 16 Uhr
St. Hieronymus Dahlem

Kleine Cantorei Dahlem

Chor- und Instrumentalmusik zum Advent
u.a. von Heinrich von Herzogenberg,
Johann Christoph Friedrich Bach,
Georg Philipp Telemann,
Ola Gjeilo und Karl Jenkins.

Florin Negreanu (Violine)
Simona Grasse (Violine / Viola)
Leitung: Christina Kothen
Eintritt frei

Weihnachtszauber im Bürgerhaus Schmidtheim

Ein Markt voller Atmosphäre, Düfte und
Leckereien!

Viele Aussteller mit Deko, Geschenken & Parfums
Süßigkeitenwagen – Glühwein, Kaffee & Kuchen
– frische Reibekuchen

Kommt vorbei und genießt ein Stück Vorfreude auf
Weihnachten!



14. Dezember 2025
11:00 – 17:00 Uhr
Bürgerhaus
Bahnhofstraße 58
Schmidtheim



Freude erwecken
mit frischen Betten...

Jetzt Betten-Reinigung
zum „Super-Sparpreis“

Morgens gebracht – abends gemacht
Fachkundige Beratung
Betten Schmitz
53894 Mechernich (Eifel)
Bahnstraße 8 / Ecke Marktplatz
Kundendienst-Ruf: 02443-2424
www.betten-schmitz.de

Fertigarage + Garagentor Carport + Gerätehaus

Große Ausstellungen - eigene Montage
Hier, jetzt, gut und günstig!

Tel. 02403 87480
info@graafen.de
www.graafen.de
Katalog Gratis!

graafen
seit 1905

Am Johannesbusch 3
53945 Blankenheim
+ Talstraße 60-68
52249 Eschweiler

**Spezialisiert.
Engagiert.
Erfahren.**

Robert Pelzer
Rechtsanwalt
Fachanwalt für
Erbrecht

PELZER
RECHTSANWÄLTE

**SPEZIALKANZLEI
ERBRECHT**

KANZLEI SCHLEIDEN:
02445-85 00 00

info@kanzlei-pelzer.de
www.kanzlei-pelzer.de

Wichtige Bürgerinformationen

Rathaus der Gemeinde Dahlem

Hauptstraße 23 | 53949 Dahlem | Ortsteil Schmidtheim | Tel-Nr.: 02447/955 50 | Fax-Nr.: 02447/95 55 55

Internet: www.dahlem.de

Unter „Wo erledige ich was?“ finden Sie die richtigen Mitarbeiterinnen und Mitarbeiter im Rathaus.

Wir sind während der folgenden **Öffnungszeiten** des Rathauses gerne für Sie da:

**Mo.-Do. 8:00 - 12:30 Uhr und
13:30 - 15:30 Uhr, Fr. 8:00 - 12:00 Uhr**

Bürgermeister Jan Lembach ist im Rathaus jederzeit zu erreichen, telefonisch unter 02447/95550, per Email unter buergermeister@dahlem.de und persönlich im Rathaus nach kurzer telefonischer Terminabstimmung.

Ortsbürgermeister

Baasem: Martin Kinnen, Höhenstr. 21, 53949 Dahlem, Mobil: 0151/18350402, E-Mail: ortsbuergemeister@baasem.de

Berk: Adrian Dederichs, Schleidener Str. 38, 53949 Dahlem, Mobil: 0151 53603145

Dahlem: Marita Schramm, Gehlengasse 17, 53949 Dahlem, Tel-Nr.: 02447/610

Frauenkron: Frank Vilz, Marienstr. 63, 53949 Dahlem, Tel-Nr.: 06557/900 4690

Kronenburg: Johannes Fahling, Hofgasse 12, 53949 Dahlem, Tel-Nr.: 06557/901 910

Schmidtheim: Hans-Josef Bohnen, Im Driesch 11, 53949 Dahlem, Tel-Nr.: 02447/8777

Rentenanspruchsstellung

Erfolgt im Rahmen der Interkommunalen Zusammenarbeit durch die Gemeinde Hellenthal, Rathausstrasse 2, 53940 Hellenthal.

Zuständige Ansprechpartnerinnen:
Frau Alina Poschen
Tel-Nr.: 02482 85123
E-Mail: aposchen@hellenthal.de

Frau Ruth Reder
Tel-Nr.: 02482 85133

E-Mail: rreder@hellenthal.de

Sprechzeiten nach Terminvereinbarung

**Mo. - Fr.: 08:30 - 12:30 Uhr
Do.: 14:00 - 17:00 Uhr**

Wohngeld

Erfolgt im Rahmen der Interkommunalen Zusammenarbeit durch die Gemeinde Kall, Bahnhofstraße 9, 53925 Kall.

Zuständige Ansprechpartnerin:
Frau Nora Frauenkron
Tel-Nr.: 02441/888-28
E-Mail: nfrauenkron@kall.de

Öffnungszeiten:

**Mo.-Fr. 8:00 - 12:30 Uhr und
14:00 - 18:00 Uhr**

Sozialhilfeangelegenheiten

Der Kreis Euskirchen bearbeitet die Sozialhilfeangelegenheiten u.a. für die Gemeinde Dahlem im Rathaus der Stadt Schleiden, Blankenheimer Straße 2, 53937 Schleiden.

Die zuständigen Ansprechpartner sind über die Telefonnummer 02251/15-761 fortlaufend 15-765 telefonisch erreichbar (Anrufumleitung über Kreisverwaltung Euskirchen nach Schleiden).

Die Öffnungszeiten sind:

**Mo.-Di. sowie Do.-Fr. 8:30-12:30 Uhr und zusätzlich Do. 13:30-15:30 Uhr.
Mittwochs geschlossen.**

Ärztliche Versorgung

Praxisgemeinschaft Eifel, Dr. med. Andreas Marian, Dr. med. Norman Marian, Dr. med. Brigitte Tüttenberg, Dr. med. Michael Hirzebruch, Dr. med. Dorothee Romberg, Fachärzte für Allgemeinmedizin / PRM, Teichweg 23, 53949 Dahlem, Tel.: 02447/1818, Sprechstunde nach Vereinbarung: Mo. - Fr. 8 - 12 Uhr, Mo. u. Do. 15.30 - 18 Uhr

Dr. med. dent. Esther M. Wurst, Zahnärztin, Bahnstr. 6, 53949 Dahlem, Tel-Nr.: 02447/911324

Sprechstunde: Mo. 8 - 12 Uhr u. 14 - 17 Uhr, Di. 8 - 12 Uhr u. 14 - 17 Uhr, Mi. 8 - 13 Uhr, Do. 8 - 12 Uhr u. 15 - 18 Uhr, Fr. 8 - 13 Uhr

Dr. med. dent. Ferdinand M. Leuschen, Zahnarzt, Hubertusstr. 3, 53949 Schmidtheim, Tel-Nr.: 02447/1491, Sprechstunde nach Vereinbarung: Mo., Di. und Do. 9 - 12:30 Uhr und 14:30 - 17:30 Uhr, Mi. und Fr. 9 - 12:30 Uhr

Hebammenpraxis Eifelwunder, Melanie Ströder, Kronenburger Straße 19, 53949 Baasem, Mobil: 0170 3491079, E-Mail: info@hebammenpraxis-eifelwunder.de, Internet: www.hebammenpraxis-eifelwunder.de

Hebammenpraxis Der erste Schrei, Cristina Zimmermann-Holz, Untermühle 12, 53949 Dahlem, Mobil: 0177 4322663, Praxis: St. Elisabeth-Str. 2-6, 53894 Mechernich, E-Mail: cristina@derersteschrei.de, Internet: www.hebamme-cristina.de

Naturheilpraxis Lydia Schumacher, Lindenstraße 4, 53949 Dahlem-Schmidtheim, Mobil: 0176 41569944, E-Mail: lydiaschumacher1966@gmail.com

eifelphysio Stephan Jóvári, Hauptstraße 11, 53949 Dahlem-Schmidtheim, Tel-Nr.: 02447/3490453, E-Mail: info@eifelphysio.de, Termine nach Vereinbarung

Gesundheit und Pflege in der Gemeinde Dahlem

Haus Marienhöhe, Buchenweg 2, 53949 Dahlem, Tel-Nr.: 02447/917960, E-Mail: info-marienhoehe@schwesternverband.de, www.schwesterenverband.de

Betreutes Wohnen, Markusstraße, 53949 Dahlem, Tel-Nr.: 06824/909167, E-Mail: servicewohnen@schwesternverband.de, www.wohnen-fuer-senioren-dahlem.schwesterenverband.de

Caritas-Tagespflege „St. Anna“ Dahlem, Markusstr. 38, 53949 Dahlem, Tel.: 02447/9139339, E-Mail: tagespflege.st.anna@caritas-eifel.de, www.caritas-eifel.de

Notfalldienste

Ärztlicher Notfalldienst:

Tel-Nr.: 116 117

Zahnärztlicher Notfalldienst Bereich Kreis Euskirchen:

Tel-Nr.: 01805/986700

Apotheke

Anita Rütz e.Kfr., Bahnstr. 1, 53949 Dahlem, Tel-Nr.: 02447/271; Fax-Nr.: 02447/8348

Apotheke-Notdienst-Ansage Kreis Euskirchen:

Tel-Nr.: 0800/0022833 (aus dem Festnetz)
22 8 33 (mobil max. 69 ct/Min), per SMS mit „apo“ an die 22 8 33 von jedem Handy (69ct/SMS)

FIN-Frauen in Not-Hilfe bei Häuslicher Gewalt:

Tel-Nr.: 06591/980622 (Mo.-Fr. 10 - 14 Uhr telefonische Beratung)

Giftnotrufzentrum:

Notruf: 0228/19240, Tel-Nr., admin.: 0228/2873 3211

Abwasserwerk Gemeinde Dahlem

Tel-Nr.: 02447/9175535

Stromstörung e-regio GmbH & Co.KG

Tel-Nr.: 0800/7087878

Störungsnummer Wasserverband Oleftal

Tel-Nr.: 02482/95000

Schiedsfrauen

Silke Braun, In den Wiesen 13, 53949 Dahlem, Tel-Nr.: 0172/3066467

Stellvertretend: Renate Krumpfen, Gartenstr. 45, 53949 Dahlem, Tel-Nr.: 02447/8191

Auftakt des neuen Gemeinderates



Der neue Gemeinderat mit Bürgermeister Jan Lembach (rechts) im Anschluss an die erste Sitzung. © Gemeinde Dahlem



Hans-Josef Bohnen (links) wurde wieder zum 1. stellvertretenden Bürgermeister gewählt worden, Johannes Fahling (rechts) wurde zum 2. Stellvertretenden Bürgermeister gewählt worden.

© Gemeinde Dahlem

In der vergangenen Woche kamen die 20 bei der Kommunalwahl gewählten Ratsmitglieder und Bürgermeister Jan Lembach zur konstituierenden Ratssitzung in den Ratssaal des Schmidtheimer Rathauses zusammen.

Zu den 14 Vertretern aus dem vorherigen Gemeinderat kommen 6 neu gewählte Ratsmitglieder für die kommenden 5 Jahre.

Die Fraktion der CDU wird unverändert 11 Personen stark sein mit:

Marco Adams aus Baasem
Hans-Josef Bohnen aus Schmidtheim

Mathias Brandenburg aus Kronenburg

Adrian Dederichs aus Berk

Franz Dederichs aus Dahlem

Martin Diefenbach aus Schmidtheim

Stefanie Lenz aus Dahlem

Werner Lorse aus Dahlem

Marita Schramm aus Dahlem

Kevin Schröder aus Schmidtheim

Frank Vilz aus Frauenkron

Die SPD-Fraktion hat zukünftig 5 Sitze mit:

Johannes Fahling aus Kronenburg

Marion Freyaldenhoven aus Berk

Iris Guder aus Schmidtheim

Ralf Guder aus Schmidtheim

Sabrina Thiesen aus Dahlem

Fortsetzung auf Seite 4



Und die Ortsbürgermeisterin und Ortsbürgermeister stellten sich zum Foto auf (von links): Hans-Josef Bohnen (Schmidtheim), Martin Kinnen (Baasem), Johannes Fahling (Kronenburg), Frank Vilz (Frauenkron), Adrian Dederichs (Berk) sowie Marita Schramm (Dahlem) zusammen mit Bürgermeister Jan Lembach. © Gemeinde Dahlem

Die Fraktion Bündnis 90/Die Grünen hat zwei Mandate mit: Ulrich Böttger aus Kronenburg Sabine Gombert aus Schmidtheim Dazu kommen für die FDP Friedel Krumpen aus Schmidtheim sowie der Einzelbewerber Martin Kinnen aus Baasem. In der Begrüßung und Einführung gab Bürgermeister Jan Lembach eine kurze Zusammenfassung der Herausforderungen und Ziele der Arbeit des Gemeinderates zum Wohle der Bürgerinnen und Bürger.

Gemeinderat und Gemeindeverwaltung wollen weiter daran arbeiten, dass unsere Gemeinde für die Bürgerinnen und Bürger eine gute Heimat bleibt, für die kommunale Gemeinschaft im Kreis Euskirchen ein wichtiger und zuverlässiger Partner ist und unsere Gemeinde weiterhin ein ‚kleines aber helles Licht‘ im Süden von NRW ist. Für die Wahl der stellvertretenden Bürgermeister hatten die Fraktionen von CDU und SPD einen gemeinsamen Wahlvor-

schlag mit den Kandidaten Hans-Josef Bohnen (1. Stellvertreter) und Johannes Fahling (2. Stellvertreter) aufgestellt. Die Fraktion Bündnis 90/Die Grünen brachte den Wahlvorschlag Hans-Josef Bohnen (1. Stellvertreter) und Sabine Gombert (2. Stellvertreterin) vor. Mit 19 zu 2 Stimmen wurden Hans-Josef Bohnen und Johannes Fahling zu den stellvertretenden Bürgermeistern gewählt. Bürgermeister Jan Lembach vereidigte die beiden Kollegen als

Ehrenbeamte zur Unterstützung der Repräsentationsaufgaben in der Gemeinde. Bei der anschließenden Wahl der für die 6 Orte wichtigen Ortsbürgermeister wurden Marita Schramm (Dahlem), Hans-Josef Bohnen (Schmidtheim), Frank Vilz (Frauenkron), Johannes Fahling (Kronenburg) und Martin Kinnen (Baasem) wiedergewählt. In Berk übernimmt das neue Ratsmitglied Adrian Dederichs diese wichtige Aufgabe. Anschließend wurden die 7 Ausschüsse besetzt und die Vorsitzenden für die Ausschüsse gewählt. Die Benennung der Vertreter in anderen Gremien bildete den Abschluss der Tagesordnung. Bürgermeister Jan Lembach dankte den Mitarbeitern der Gemeindeverwaltung für die umfangreiche Vorbereitung der konstituierenden Sitzung. Den alten und neuen Kolleginnen und Kollegen im Gemeinderat galt der Dank für eine konstruktive, weitgehend einvernehmliche und erfolgreiche Sitzung. Damit kann der Gemeinderat ab der kommenden Sitzung in die intensive inhaltliche Arbeit einsteigen.

Standorte der Defibrillatoren

Baasem	Generationenplatz, Hüttenstraße neben der Kirche
Berk	Feuerwehrhaus, Schleidener Straße 20
Dahlem	Vereinshaus, neben dem vorderen Eingang, Bahnstraße 25 Notausgang Schwimmbad, Zugang von Bergstraße
Frauenkron	Feuerwehrhaus, Marienstraße 61
Schmidtheim	Rathaus (Vorderseite), Hauptstraße 23 Bürgerhaus, Bahnhofstraße 58
Kronenburg	Feuerwehrhaus, Hofgasse 22

Ministerpräsident Hendrik Wüst gratuliert Bürgermeister Jan Lembach zur Wiederwahl:

Der Ministerpräsident
des Landes Nordrhein-Westfalen



Herrn Bürgermeister
Jan Lembach
Hauptstr. 23
53948 Dahlem

7. November 2025

Sehr geehrter Herr Bürgermeister,

zum Beginn Ihrer neuen Amtszeit gratuliere ich Ihnen von Herzen persönlich und im Namen der Landesregierung zur Wiederwahl. Das Vertrauen, das Ihnen die Bürgerinnen und Bürger von Dahlem erneut ausgesprochen haben, ist ein Zeichen großer Anerkennung für Ihre bisherige Arbeit. Darauf können Sie stolz sein.

Mit meinen guten Wünschen verbinde ich großen Dank für Ihre Bereitschaft, diese Aufgabe erneut zu übernehmen. Mit Ihrer Arbeit und den Entscheidungen, die Sie treffen, beeinflussen Sie das tägliche Leben der Menschen ganz unmittelbar. Deswegen verlangt Kommunalpolitik Entschlossenheit, Augenmaß und Mut. Unsere Demokratie braucht Menschen wie Sie, die sich einbringen und engagieren, Menschen, die ihre Heimat lieben und nach vorne bringen.

Weil die Städte und Gemeinden das Fundament unserer Demokratie sind, versteht sich die Landesregierung als Partner der Kommunen. Mit dem Nordrhein-Westfalen-Plan für gute Infrastruktur wollen wir zusammen mit der Kommunalpolitik dafür sorgen, die Infrastruktur in unserem Land zu modernisieren. Mehr als 30 Milliarden Euro investieren wir gemeinsam in moderne Kitas und Schulen, Straßen und Schienen, Krankenhäuser und vieles mehr. Gemeinsam zeigen wir, es geht voran in unserem Land.

Mit Ihrem Einsatz vor Ort tragen Sie entscheidend dazu bei, das Vertrauen der Bürgerinnen und Bürger in den Staat zu stärken und das gesellschaftliche Miteinander lebendig zu halten. Seien Sie gewiss: Die Landesregierung steht dabei partnerschaftlich an Ihrer Seite – vorlässlich, sachorientiert und mit Respekt vor Ihrer Aufgabe.

Ich freue mich auf die weitere Zusammenarbeit und wünsche Ihnen für alles, was nun folgt, viel Kraft, Erfolg und eine glückliche Hand.

Mit freundlichen Grüßen



Hendrik Wüst MdB



Bürgermeister Jan Lembach traf Ministerpräsident Hendrik Wüst im Sommer in Düsseldorf. © CDU NRW

Neues Konzept fördert ökologische Grünpflege

Die Pflege der öffentlichen Grünflächen wird in Deutschland seit einigen Jahren weniger intensiv betrieben, als in der Vergangenheit. Dies erfolgt vor allem aus ökologischen Gründen und unter veränderten gesetzlichen Vorgaben. Mit einer extensiveren Pflege der vielen öffentlichen Grünflächen kann die Vielfalt und Anzahl bei Tier- und Pflanzenarten deutlich erhöht werden. Linienhafte Strukturen wie Wegränder können auch vernetzende Elemente in der Landschaft werden.

Auch der Bauhof der Gemeinde Dahlem pflegt bereits die kommunalen Flächen teilweise weniger intensiv und teilweise auch später im Jahr, um diese positiven ökologischen Effekte zu fördern. Teilweise können dadurch auch Aufwand und Kosten reduziert werden.



Bis zur nächsten Brutzeit werden vom Bauhof in den kommunalen Grünflächen 30 Fledermaus-Kästen, 15 Vogel-Nistkästen und 5 Florfliegenquartiere aufgestellt. © Gemeinde Dahlem

Unterstützt werden diese Bemühungen seit diesem Jahr durch umfangreiche Fördermittel, vor allem durch das Bundesförderprogramm „Natürlicher Klimaschutz“.

Zunächst wurde unter Mitwirkung eines Fachberaters ein Grünpflegekonzept für die gesamten gemeindlichen Grünflächen entwickelt. Zusammen mit den Mitarbeitern des Bauhofs und in Workshops wurden 4 unterschiedliche Pflegeklassen als Orientierung für das Grünpflege-Team des Bauhofs herausgearbeitet. Bei einigen größeren Grünflächen werden in der ersten Projektphase auch Maßnahmen umgesetzt, um die ökologische Wertigkeit zu erhöhen: Anpflanzungen von Bäumen und Sträuchern, Steinhäufen, Totholz und Nisthilfen.

Fortsetzung auf Seite 6

Dieses Konzept ist die erste Leitlinie des Bauhofs für die zukünftigen Grünpflegearbeiten. Mit den Erfahrungen der nächsten Jahre wird dieses Konzept auch weiter fortgeschrieben. Mit dem ersten Grünpflegekonzept stehen auch umfangreiche Fördermittel für neue Gerätschaften für das Grünpflege-Team zur Verfügung. Dabei wird auch die Umstellung auf Akku-Geräte weiter fortgeführt.

Insgesamt können in der Gemeinde Dahlem Ausgaben für Konzept, praktische Flächenmaßnahmen und Anschaffung von Gerätschaften in Höhe von fast 500.000€ zu 80% gefördert werden. In diesem Umfang ist das Engagement der Gemeindeverwaltung Dahlem in diesem Bereich bisher einzigartig im Kreis Euskirchen und ein wichtiger Baustein zur weiteren Entwicklung der Nachhaltigen Gemeinde Dahlem.

Neben dieser neuen Initiative der Gemeindeverwaltung unterstützen in einigen Orten ehrenamtliche Gruppen die Pflege öffentlicher Grünflächen. Besonders hervorzuheben ist die Arbeit der Projektgruppe „Buntes Dorf“ der IG Schmidtheim. Dies begann mit der Initialpflanzung von Blütenpflanzen auf bestehenden Grünflächen und in diesem Jahr wurden zwei Flächen umfangreich umgestaltet und ökologisch aufgewertet: An

der „Hauptstraße“ oberhalb vom Rathaus und vor dem Parkplatz am Sportplatz. Im Ort Dahlem pflegt eine lockere Gemeinschaft inzwischen zahlreiche Beete entlang der Ortsdurchfahrt, in der Ortsmitte und auch auf weiteren Flächen. Dieses Engagement ist ein wichtiger und willkommener Beitrag, um das öffentliche Grün optisch ansprechender und ökologisch wertvoller zu gestalten.



Die Gemeinde Dahlem stellt zum **nächstmöglichen Zeitpunkt eine/n Sachbearbeiter/in (m/w/d) für den Fachbereich Finanzen** in Vollzeit (39 Std./Woche) ein.

Stellenausschreibung unter www.dahlem.de.



Gemeindewald pflanzt 20.000 Bäume



Flächendeckende Pflanzungen müssen mit einem Gatter vor Wildverbiss geschützt werden. © Gemeinde Dahlem

In diesem zu Ende gehenden Jahr wurden im Gemeindewald Dahlem an zahlreichen Stellen neue junge Bäume gepflanzt. Im Frühjahr sind rund um die Windenergieanlagen die meisten Flächen mit rund 15.000 Laubbäumen verschiedener Arten bepflanzt worden. Den Abschluss bildet eine große Pflanzaktion in der Nähe von Maria Frieden. Dort wird mit rund 5.000 Pflanzen der vielschichtige Waldaufbau unterstützt. Als Schutz vor Wildverbiss werden die Pflanzflächen für einige Jahre mit Holzgattern geschützt, bis die Pflanzen ausreichend groß geworden sind. Zusammen sind in diesem Jahr im Gemeindewald 20.000 junge Bäume gepflanzt worden. Und zusätz-

lich wachsen aus der Naturverjüngung Millionen kleine Bäume im Gemeindewald.



5.000 Laubbäume warten im sogenannten Einschlag auf das Pflanzen. © Gemeinde Dahlem

Termine der nächsten Rats- und Ausschusssitzungen

Zum Redaktionsschluss dieser Ausgabe waren folgende Sitzungen terminiert:

- Montag, 01.12.2025, 16.30 Uhr
Rechnungsprüfungsausschuss Kronenburger See, Rathaus, Sitzungssaal
 - Montag, 01.12.2025, 17.00 Uhr
Verbandsversammlung Zeckverband Kronenburger See, Rathaus, Sitzungssaal
 - Dienstag, 02.12.2025, 17.00 Uhr
Forstausschuss, Rathaus, Sitzungssaal
 - Donnerstag, 04.12.2025, 17.00 Uhr
Wahlprüfungsausschuss, Rathaus, Sitzungssaal
 - Donnerstag, 11.12.2025, 17.00 Uhr
Betriebsausschuss Abwasserwerk, Rathaus, Sitzungssaal
 - Dienstag, 16.12.2025, 17.00 Uhr
Haupt-, Finanz- und Personalausschuss, Rathaus, Sitzungssaal
 - Donnerstag, 18.12.2025, 17.00 Uhr
Gemeinderat, Rathaus, Sitzungssaal
- Den vollständigen und aktuellen Sitzungskalender sowie die Tagesordnung und weitere Informationen zu den einzelnen Sitzungen erhalten Sie im Internet unter www.dahlem.de in der Rubrik „Sitzungsdienst“.

„Schmeddemer Wichtelnest“ hatte die Türen auf

Unser neuer Kindergarten in Schmidtheim hatte am vorletzten Samstag für ein paar Stunden die Türen für alle Interessierten geöffnet. Und es kamen viele Gäste aus Schmidtheim und aus anderen Orten, derzeitige und zukünftige Kita-Kinder mit ihren Eltern, Großeltern, Mitarbeiterinnen der anderen Kitas in der Gemeinde und viele mehr vorbei.

Das Team um Leiterin Barbara Hütter hatte in jedem Gruppenraum ein Angebot zum Mitmachen für Jung und Alt vorbereitet.

Auch die Gruppe der Alpakas aus Schmidtheim kam zu einem Besuch auf der grünen Wiese im Außengelände vorbei.

In der vorderen Gruppe hatten die Eltern eine üppige „Cafeteria“ eingerichtet, die von vielen Besuchern zum gemeinsamen Nachmittagskaffee gerne genutzt wurde.

Der Kindergarten ist erst einige Monate im Betrieb, gehört aber mit 24 Kindern schon zu einer wichtigen Einrichtung unter den fünf Kitas in der Gemeinde Dahlem.

Viele Besucher waren erstaunt und erfreut über das großzügige Raum- und Platzangebot dieser Einrichtung, sowohl



Die Erzieherinnen um Kita-Leiterin Barbara Hütter haben den Start der Einrichtung bestens geleistet.
© Gemeinde Dahlem

im Gebäude als auch im Außenbereich mit dem eigenen Kita-Wald.

Ein gelungener Nachmittag und ein herzlicher Dank an alle Menschen, die zum Gelingen beigetragen haben!



Die Gemeindeverwaltung als Kita-Träger freut sich über den neuen Kindergarten: Ortsbürgermeister Hans-Josef Bohnen (li.), Bürgermeister Jan Lembach und Fachbereichsleiter Fabian Koch (re.).
© Gemeinde Dahlem



Der Elternbeirat sorgte am Infotag für eine tolle Verpflegung.
© Gemeinde Dahlem



Die Gemeinde Dahlem stellt zum **01.02.2026** eine/n **Mitarbeiter/in (m/w/d)** für das **Gemeindearchiv** in Teilzeit oder in einem geringfügigen Beschäftigungsverhältnis ein.

Stellenausschreibung unter www.dahlem.de.



Wochenmarkt in Dahlem

mit regionalen Produkten

jeden Mittwoch
8.00 - 12.00 Uhr





DAHLEMER STIFTUNG

Für die vielfältigen Vereine in der Gemeinde Dahlem



Auch Sie können Teil der **DAHLEMER STIFTUNG** werden und dauerhaft die Gemeinschaft in der Gemeinde Dahlem unterstützen:

- Durch einmalige oder regelmäßige Spenden.
- Durch Zustiftung, z.B. in der Vermögensregelung oder im Erbfall.
- Statt Kranz- und Blumenspenden im Todesfall.
- Statt Sach- und Geldspenden zu Jubiläen, Festen und Feiern.

INFORMATIONEN:

DAHLEMER STIFTUNG
Gemeindeverwaltung Dahlem
Telefon: 02447 95550
E-Mail: buergermeister@dahlem.de



Winterdienst auf Gehwegen

- Hinweise für unsere Bürgerinnen und Bürger -

- Nach dem gemeindlichen Ortsrecht sind die Gehwege durch die Eigentümer der angrenzenden Grundstücke von Schnee und Eis freizuhalten. Bei Eis- und Schneeglätte sind abstumpfende oder auftauende Stoffe zu verwenden.
- Die Lagerung von Schnee hat auf der zur Fahrbahn zugewandten Seite vom Gehweg zu erfolgen. Schnee und Eis keinesfalls auf Gehwegen oder auf der Fahrbahn lagern.
- Die Zeiten der Winterdienstpflicht sind wie folgt festgelegt:

Schnee und Glätte sind in der Zeit von 7.00 - 18.00 Uhr nach dem Schneefall oder entstehender Glätte unverzüglich zu beseitigen.
Nach 18.00 Uhr gefallener Schnee und entstandene Glätte sind werktags bis zum anderen Tag 8.00 Uhr und an Sonn- und Feiertagen bis 9.00 Uhr des anderen Tages zu beseitigen.

- Begrünte Flächen dürfen nicht mit Salz bestreut und salzhaltiger Schnee darf hierauf nicht gelagert werden.

Hinweis zu Bekanntmachungen der Gemeinde Dahlem

Öffentliche oder ortsübliche Bekanntmachungen, die durch Rechtsvorschrift angeordnet sind, werden, soweit gesetzlich nichts anders bestimmt ist, durch Bereitstellung im Internet der Ge-

meinde Dahlem unter <https://www.dahlem.de/aktuelles/amtliche-bekanntmachungen.php> vollzogen. Über ausgewählte Bekanntmachungen wird weiterhin im Mitteilungsblatt berichtet.



Herausgeber und verantwortlich für den Inhalt der amtlichen Bekanntmachungen für die Gemeinde Dahlem: Gemeindeverwaltung Dahlem, Bürgermeister Jan Lembach, Hauptstraße 23, 53949 Dahlem. Verantwortlich für sonstige amtliche Veröffentlichungen sind die bekanntmachenden Behörden. Erscheinungsweise vierzehntäglich freitags. Das Mitteilungsblatt Dahlem kann bei Rautenberg Media (02241 260-380) oder der Gemeinde Dahlem im Einzelbezug bestellt werden (2,00 Euro zzgl. Versand). In unaufschiebbaren Fällen wird außerhalb des normalen Erscheinungstermins ein Sonderdruck herausgegeben.

Amtliche Bekanntmachung

Gemäß § 6 in Verbindung mit § 1 Abs. 1 Nr. 3 und § 7 des Gesetzes zur Verbesserung der Korruptionsbekämpfung (Korruptionsbekämpfungsgesetz - KorruptionsbG) vom 16. Dezember 2004 (GV. NRW 2005 S. 8), zuletzt geändert durch Artikel 3 des Gesetzes vom 30. Mai 2023 (GV.NRW S. 316) und § 2 Abs. 1 i.V. mit § 1 Abs. 1 Nr. 1 und 3 bis 8 der am 30.06.2005 sowie am 17.03.2019 durch den Rat der Gemeinde Dahlem beschlossenen Ehrenordnung sind die Rats- und Ausschussmitglieder sowie Ortsbürgermeister/innen verpflichtet, gegenüber dem Bürgermeister als Hauptverwaltungsbeamten schriftlich Auskunft über

1. den ausgeübten Beruf und Beratungsverträge,
2. die Mitgliedschaften in Aufsichtsräten und anderen Kontrollgremien im Sinne des § 125 Absatz 1 Satz 5 des Aktiengesetzes,
3. die Mitgliedschaft in Organen von verselbstständigten Aufgabenbereichen in öffentlich-rechtlicher oder privatrechtlicher Form der in § 1 Abs. 1 und Abs. 2 des Landesorganisationsgesetzes genannten Behörden und Einrichtungen,

4. die Mitgliedschaft in Organen sonstiger privatrechtlicher Unternehmen und

5. die Funktion in Vereinen oder vergleichbaren Gremien zu geben.

Die Auskünfte der Rats- und Ausschussmitglieder sowie der Ortsbürgermeister/innen der Gemeinde Dahlem stehen zur allgemeinen Einsicht im Sitzungsdienst auf der Internetseite der Gemeinde Dahlem dauerhaft zur Verfügung.

Ebenso können die dem Leiter der Aufsichtsbehörde angezeigten Daten des Hauptverwaltungsbeamten der Gemeinde Dahlem dort eingesehen werden.

Die Gewähr für die Richtigkeit der Angaben und Aktualisierung bei Veränderungen liegt bei dem bzw. der Meldepflichtigen.

53949 Dahlem, den 19. November 2025

Gez.

Jan Lembach

Bürgermeister

ENDE AMTLICHE BEKANNTMACHUNGEN

Verkauf ehem. Pfarrhaus Dahlem

Das ehemalige Pfarrhaus Dahlem, Trierer Str. 22, 53949 Dahlem mit einer Grundstücksfläche von ca. 2.000 qm und einer Wohnfläche von rd. 221 qm, wird zum Verkauf angeboten.

Bei dem ehem. Pfarrhaus handelt es sich um einen zweigeschossigen, voll unterkellerten Gebäudekomplex, mit ausgebautem Dachgeschoss. Im Jahre 2010 fand eine Modernisierung des Gebäudes statt.

Kellergeschoss: 79,0 qm
Erdgeschoss: 95,4 qm
Obergeschoss: 91,3 qm
Dachgeschoss: 47,2 qm (Wohnfläche) zzgl. 22 qm Speicher

Beheizt durch eine Zentralheizung-Energieträger Gas.

Der Verkauf ist freibleibend gegen Abgabe eines Gebotes bis zum 30.12.2025:

Kerstin.bierth@gdg-blankenheim-dahlem.de

Möglichkeit zur Besichtigung nach telefonischer Vereinbarung:

02449-951455

Der Kirchenvorstand St. Hieronymus Dahlem

Pfarrer Andreas Züll (1. Vorsitzender des Kirchenvorstandes)



NOTDIENSTE

WIR SIND RUND UM DIE UHR FÜR SIE DA!

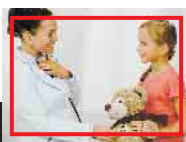

110 POLIZEI

112 FEUERWEHR



Tierarzt-Notdienste im Kreis Euskirchen

Samstag, 29. November

Das Tierarztpraxis Team Dr.
Müller
Zülpich, 0152 34695490

Sonntag, 30. November

Das Tierarztpraxis Team Dr.
Müller
Zülpich, 0152 34695490

Samstag, 6. Dezember

Tierarztpraxis Dr. Hülsmann/
Dr. Unland
Kommern, 02443/6638

Sonntag, 7. Dezember

Tierarztpraxis Kanzler
Schleiden, 0177 8682489

Samstag, 13. Dezember

Tierarztpraxis Hartung
Schleiden, 02445/852191

Sonntag, 14. Dezember

Das Tierarztpraxis Team Dr.
Müller
Zülpich, 0152 34695490

Samstag, 20. Dezember

Tierarztpraxis Karatac
Euskirchen, 02251/80200

Sonntag, 21. Dezember

Das Tierarztpraxis Team Dr.
Müller
Zülpich, 0152 34695490

**Donnerstag, 25. Dezember (1.
Weihnachtstag)**

Tierarztpraxis Kannengießer
Kall, 02441/1793

**Freitag, 26. Dezember (2. Weih-
nachtstag)**

Tierarztpraxis Hartung
Schleiden, 02445/852191

Samstag, 27. Dezember

Das Tierarztpraxis Team Dr.
Müller
Zülpich, 0152 34695490

Sonntag, 28. Dezember

Tierarztpraxis Dr. Hülsmann/
Dr. Unland
Kommern, 02443/6638

www.tieraerzte-kreis-
euskirchen.de/alle-notdienste

• Heimweg-Telefon

Für alle, die sich vom mulmigen Ge-
fühl auf ihrem nächtlichen Weg mit
einem netten Gespräch ablenken
lassen möchten.

030 120 74 182

So. - Do. 20:00 - 24:00 Uhr
Fr. - Sa. 22:00 - 4:00 Uhr

A POTHEKEN-NOTDIENST

Apotheken-Notruf 0800 00 22833

Freitag, 28. November

ventalis Apotheke

Urfteestraße 1, 53937 Schleiden-Gemünd, 024442277

Samstag, 29. November

Sonnen-Apotheke

Kölner Straße 58, 53940 Hellenthal, 02482/1387

Sonntag, 30. November

Linden-Apotheke

Zum Markt 1, 53894 Mechernich, 02443/4220

Montag, 1. Dezember

Schwanen-Apotheke

Bendenweg 13, 53902 Bad Münstereifel, 02253/2065

Dienstag, 2. Dezember

Apotheke im Ärztehaus

Blumenthaler Straße 19, 53937 Schleiden, 02445/852222

Mittwoch, 3. Dezember

APOTHEKE am Bahnhof Kall

Bahnhofstraße 21, 53925 Kall, 02441/994620

Donnerstag, 4. Dezember

Adler-Apotheke

Bahnstraße 31, 53894 Mechernich, 02443/901009

Freitag, 5. Dezember

Adler-Apotheke

Schleidener Straße 20, 53940 Hellenthal, 02482/2206

Samstag, 6. Dezember

Glück-Auf-Apotheke

Rathergasse 6, 53894 Mechernich, 02443/48080

Sonntag, 7. Dezember

ventalis Apotheke

Urfteestraße 1, 53937 Schleiden, 024442277

Montag, 8. Dezember

Hubertus-Apotheke

Steinfelder Straße 8a, 53947 Nettersheim, 02486/911080

Dienstag, 9. Dezember

Apotheke im Ärztehaus

Blumenthaler Straße 19, 53937 Schleiden, 02445/852222

Mittwoch, 10. Dezember

Rathaus-Apotheke

Rathausplatz 4, 53945 Blankenheim, 02449/8444

Donnerstag, 11. Dezember

Vital Apotheke

Am Alten Rathaus 3, 53937 Schleiden, 02445/852990

Freitag, 12. Dezember

Sonnen-Apotheke

Kölner Straße 58, 53940 Hellenthal, 02482/1387

Samstag, 13. Dezember

Eifel-Apotheke

Bahnstraße 1, 53949 Dahlem, 02447/271

Sonntag, 14. Dezember

Hubertus-Apotheke

Steinfelder Straße 8a, 53947 Nettersheim, 02486/911080

Jeweils ab 9 Uhr bis 9 Uhr Folgetag

Angaben ohne Gewähr

ALLGEMEINE NOTDIENSTE

- Polizei-Notruf **110**
- Feuerwehr/Rettungsdienst **112**
- Ärzte-Notruf-Zentrale **116 117**
- Gift-Notruf-Zentrale **0228 192 40**
- Telefon-Seelsorge **0800 111 01 11** (ev.)
0800 111 02 22 (kath.)
- Nummer gegen Kummer **116 111**
- Kinder- und Jugendtelefon **0800 111 03 33**
- Anonyme Geburt **0800 404 00 20**
- Eltern-Telefon **0800 111 05 50**
- Initiative vermisste Kinder **116 000**
- Opfer-Notruf **116 006**



POÉTES® Kanaltechnik
www.poeteskanaltechnik.eu

- Rohrreinigung
- Kanal TV-Untersuchung
- Dichtheitsprüfung
- Kanalsanierung mit Inlinertechnik

Euskirchen 0 22 51 - 51 067
Mechernich 0 24 43 - 904 95 95
Notdienst: 0700 - 4706 4706
(Ortsstarf)



Zehn Jahre Kölner Weihnachtscircus

„Wirklich beeindruckend und emotional“ - die Zuschauer des Palastzelts werden auch in der 10. Ausgabe des Kölner Weihnachtscircus begeistert und mit Wohlgefühl im Herzen aus der Vorstellung gehen. Dafür sorgen Katja und Ilja Smitt - sie schaffen filmische Zirkuskunst voller Emotion, Musik und Staunen. Ihre Shows berühren das Herz und nähren die Seele - ein Erlebnis, das bleibt. Vom 28.11.2025 bis zum 04.01.2026 laufen die Shows an der Zoobrücke / KölnMesse in Deutz. Katja und Ilja Smitt leben ihre Vision - sie suchen die Künstler nicht nur nach der Darbietung aus, sondern kreieren eine Show, die Top-Künstler, Technik und Ambiente zu einem Gesamtengagement der Spitzenklasse werden lässt. „Bei uns bekommen die Menschen nicht nur zweieinhalb Stunden Spitzenunterhaltung“, sagt Katja. „Wir schenken ihnen ein Erlebnis, von dem viele gar nicht wussten, dass sie es vermissen - oder sogar brauchen. Das, was unsere Zuschauer erleben, wirkt lange nach: mit einem Gefühl von Positivität, Energie,



Katja und Ilja Smitt mit den Crystal Sisters und Fraser Hooper (m.)

Lebensfreude und Liebe. Kultur ist unser Mittel, aber das, was wir bringen, geht weit über diese hinaus. Wir schaffen verschiedene Ebenen des Erlebens, die sich gegenseitig verstärken - Musik, Licht, Emotion, die Energie des Publikums. Alles greift ineinander, sodass die Menschen nicht nur sehen oder hören, sondern wirklich fühlen - im Körper, im Herzen. Das alles macht den Besuch unserer Show so intensiv.“ Drei Akte voller Kontraste Das Geheimnis des Erfolgs liegt in der Art, wie Katja und Ilja das klassische

Zirkusformat in ein fünfdimensionales Erlebnis verwandelt haben. Seit einigen Jahren arbeiten sie nach einer festen Dramaturgie: drei große Showblöcke, jeder aufgebaut wie eine filmische Szene. Das Publikum wird mitgerissen in einen magischen Fluss aus Bewegung und Emotion, in dem jede Nummer nahtlos in die nächste übergeht. Innerhalb jedes Blocks wechseln sich die Rhythmen ab - mal mitreißend und spektakulär, dann wieder poetisch und gefühlvoll: von eleganten Luftnummern, Tanz und Staunen bis

zu Momenten tiefer Berührung - hin zu zauberhaften Explosionen aus Energie und Licht. Humor und Waghalsigkeit wechseln sich ab, in einem Finale, das alle Sinne anspricht. Ein besonderes Augenmerk gilt auch der Komik - Clown Fraser Hooper bezieht die Zuschauer mit ein - mal mit einer Gummi-Ente, mal mit einem „menschlichen Fisch“. Sein Humor ist poetisch und anarchisch zugleich - eine moderne Hommage an Charlie Chaplin und Mr. Bean in einem. „Menschen, die bewusst leben, offen sind für Schönheit, Musik und Staunen, werden sich bei uns rundum wohlfühlen“, so Ilja Smitt. „Weiterhin empfehle ich unser VIP-Arrangement - mit Verpflegung (Champagnerempfang, reichhaltiges Tapasmenü sowie eine sehr gute Auswahl an alkoholischen und nichtalkoholischen Getränken) für besondere Momente mit Familie und Freunden oder betriebliche Feierlichkeiten. Weitere Informationen und Tickets für Ihren Wunschtermin finden Sie unter www.koelner-weihnachtscircus.de.

NOV
28
2025

JAN
4
2026

10. Kölner Weihnachts Circus

JUBILÄUMSEDITION

Jetzt Tickets sichern!

KÖLN - AN DER ZOBRÜCKE

koelner-weihnachtscircus.de



Jahresabschlusswanderung im Nahbereich am 7. Dezember

Eifelverein OG Dahlem

Zum Jahresausklang lädt der Eifelverein zu einer Wanderung durch den Dahlemer Wald ganz herzlich ein. Die Route wird kurzfristig der Wetterlage angepasst und dauert ca. 1,5 bis 2 Stunden. Zum Aufwärmen gibt's Glühwein.

Treffen ist um 14 Uhr am Parkplatz der VR-Bank Filiale Dahlem. Auch Nichtmitglieder sind herzlich willkommen.
Wanderführer:
Reinhold Müller,
Tel. 02447-322

Treffen junger Alte

Jeden ersten Dienstag im Monat um 15 Uhr treffen sich Seniorinnen und Senioren im Vereinshaus Dahlem.

Hier ist dann Zeit für Gespräche und gemeinsame Aktivitäten wie Singen und Gesellschaftsspiele. Zur Unterhaltung besuchen uns immer

wieder verschiedene Personen und Gruppen aus der Gemeinde und zeigen uns ihr Programm. Für das leibliche Wohl werden Kaffee und Kuchen sowie belegte Schnitten gereicht. Hierfür wird ein Unkostenbeitrag eingesammelt.



**Mitteilungsblatt
Dahlem**
GEMEINDE IN DER EIFEL

Verteilung an SÄMTLICHE
Haushalte: Bassem, Berk,
Dahlem, Frauenkron,
Kronenburg und Schmidheim.
**ZUGLEICH
AMTSBLATT
FÜR DIE GEMEINDE**
Online: www.mitteilungsblatt-dahlem.de/e-paper
Alle 14 Tage in Ihrem Briefkasten

HALLO PRESSESPRECHER/INNEN PRESSEBEAUFTRAGTE

der **VEREINE – KIRCHEN – SCHULEN** und
anderer Organisationen

Akkreditieren Sie sich gleich jetzt
für das CMS-System von Rautenberg Media,
um für diese Zeitung Artikel einzustellen:

<https://redaktion.rautenberg.media>



Wir freuen uns auf Sie!

■ ZEITUNG ■ DRUCK ■ WEB ■ FILM

Pkw kollidiert mit Streifenwagen

Dahlem (ots) Am Mittwoch (19. November) kam es gegen 21:15 Uhr in Dahlem-Schmidheim zu einem Verkehrsunfall, bei dem ein Streifenwagen beschädigt wurde. Polizeibeamte befanden sich zu diesem Zeitpunkt im Rahmen einer Unfallaufnahme auf der Hauptstraße.

Ein 25-jähriger Kölner befuhr mit einem Transporter die Hauptstraße in Fahrtrichtung Nettersheim-Marmagen und beabsichtigte,

nach rechts in die Marktstraße abzubiegen. Auf der winterglatten Fahrbahn geriet der 25-jährige während des Abbiegevorgangs ins Rutschen und kollidierte mit dem am Straßenrand abgestellten Streifenwagen. Zum Zeitpunkt der Kollision befanden sich zwei Polizeibeamte im Streifenwagen. Verletzt wurde niemand. Der Streifenwagen wurde beschädigt und musste abgeschleppt werden.

ANZEIGEN · PROSPEKTEVERTEILUNG DRUCKE · WEB-AUFTRITTE · FILM

Rufen Sie mich an und vereinbaren Sie einen Termin mit mir.



Wir rücken Ihre Produkte und Dienstleistungen, die gesamte Leistungsfähigkeit Ihres Unternehmens, individuell nach Ihren Wünschen, ins richtige Licht.

■ ZEITUNG ■ DRUCK ■ WEB ■ FILM
Lokaler geht's nicht. Satz. Druck. Image. 24/7 online. Perfekter Drehmoment.



**Mitteilungsblatt
Dahlem**
GEMEINDE IN DER EIFEL

Verteilung an SÄMTLICHE
Haushalte: Bassem, Berk,
Dahlem, Frauenkron,
Kronenburg und Schmidheim.
**ZUGLEICH
AMTSBLATT
FÜR DIE GEMEINDE**
Online: www.mitteilungsblatt-dahlem.de/e-paper
Alle 14 Tage in Ihrem Briefkasten



MEDIENBERATERIN
Rose Neumann

FON 02449 9119946
MOBIL 0176 39527941
E-MAIL r.neumann@rautenberg.media

Ein Beitrag von Rechtsanwältin Nadine Körrer, Fachanwältin für Erbrecht, Zertifizierte Testamentsvollstreckerin (AGT)

Kanzlei Müller & Partner PartG mbB,
Mechernich

Das Testament

Der Nachlass kann durch letztwillige Verfügungen, durch Testament und Erbvertrag, von dem Erblasser geregelt werden.

Um festzustellen, ob eine letztwillige Verfügung benötigt wird, muss der Erblasser zunächst wissen, wie die gesetzliche Erbfolge nach dem Tod aussieht, also wer Erbe wird, wenn der Erblasser seinen Nachlass nicht durch ein Testament geregelt hat.

Hat der Erblasser lediglich ein Kind, also einen Abkömmling, erbt dieser allein, existieren mehrere Abkömmlinge, erben diese zu gleichen Teilen.

Auch der Ehegatte ist gesetzlicher Erbe. Neben Abkömmlingen erbt der Ehegatte (ohne Ehevertrag) die Hälfte.

Ein immer noch verbreiteter Irrglaube ist es, dass der Ehegatte Alleinerbe wird, wenn keine Kinder vorhanden sind. In diesem Fall erben die Eltern der Erblassers ebenfalls, gegebenenfalls sogar die Geschwister. Sie bilden dann eine Erbengemeinschaft und haben den Nachlass gemeinsam zu verwalten.

Erbengemeinschaften führen häufig zu Streitigkeiten, außergerichtlich und gerichtlich.

Ein Testament kann privatschriftlich aufgesetzt werden oder aber

auch notariell; es kann ein Einzeltestament sein, aber auch ein gemeinschaftliches Testament von Eheleuten.

Ein privatschriftliches Testament muss zwingend handschriftlich niedergeschrieben und unterschrieben werden. Ein computerverfasstes Schreiben ist formunwirksam. Auch darf, außer im Falle des gemeinschaftlichen Testaments, niemand das Testament für Sie schreiben. Auch dann ist das Testament nicht wirksam.

Wie wird ein einfaches Testament widerrufen, wie ein gemeinschaftliches? Kann man ein Testament einfach abändern? Was sind wechselbezügliche Verfügungen? Was geschieht, wenn ein Ehegatte verstirbt? Unter Umständen kann das gemeinschaftliche Testament von dem überlebenden Ehegatten nicht mehr geändert werden. Was geschieht, wenn einer der potentiellen Erben vor dem Erblasser verstirbt? Setzt man einen Erben ein oder mehrere? Soll eine Erbengemeinschaft besser vermieden werden? Was sind Vermächtnisse? Macht die Anordnung einer Testamentsvollstreckung Sinn?

All diese Fragen und noch einige mehr gilt es zu bedenken, zu beachten und im Blick zu halten. Gerne stehen wir Ihnen für eine Beratung zur Verfügung und unterstützen Sie.

Kanzlei Müller, Eicks & Winand
Rechtsbeistand | Rechtsanwälte

Wir sind eine überwiegend zivil- und wirtschaftsrechtlich ausgerichtete Kanzlei mit Sitz in **Mechernich, Frechen/Köln und Weilerswist.**

Nadine Körrer
Rechtsanwältin

**Fachanwältin für
Erbrecht
Zertifizierte
Testamentsvollstreckerin**

► Kanzlei Mechernich

Zum Markt 10
53894 Mechernich
Tel. 02443 9812-0
Fax 02443 9812-19
info@kanzlei-mew.de

Weitere Standorte in **Frechen/Köln und Weilerswist.**

www.kanzlei-mew.de

Besuchen Sie uns auch auf unseren Social Media Kanälen

 @Kanzlei.Mueller.Eicks.Winand  @kanzleimew



Große Auswahl an Trauringen!

Ankauf von Altgold

Wetzel

info@juwelier-wetzel.de

Oliver

Juwelier
Goldschmiedemeister

Goldschmiede Oliver Wetzel
Zum Markt 6 · 53894 Mechernich
Tel. 0 24 43 - 4 80 19
www.juwelier-wetzel.de



Veranstaltungskalender für den Bereich der Gemeinde Dahlem

Freitag, 28. November, bis Sonntag, 30. November

Kronenburg

Weihnachtsmarkt im Burgbering Kronenburg

Beginn: Freitag 16 Uhr, Samstag 13 Uhr und Sonntag 11 Uhr

Samstag, 29. November Schmidtheim

Konzert: „Klaus Althoff Trio“ im Eifeler Musikcafe Schmidtheim

Beginn: 20:30 Uhr

Samstag, 29. November Schmidtheim

9 Uhr: Schmücken des Dorfweihnachtsbaumes ab 18:30 Uhr: Illumination

Sonntag, 30. November Berk

Musik im Advent mit dem Musikverein Berk-Frauenkron in der Pfarrkirche in Berk

Beginn: 16 Uhr

Freitag, 5. Dezember Schmidtheim

Konzert: „koff/solo“ im Musikcafé Schmidtheim, Beginn: 20:30 Uhr

Sonntag, 7. Dezember Schmidtheim

Seniorenachmittag im Bürgerhaus Schmidtheim, Beginn: 14:30 Uhr

Sonntag, 7. Dezember Dahlem

Jahresabschlusswanderung mit dem Eifelverein Dahlem, Treffpunkt: 14 Uhr Parkplatz VR-Bank

Samstag, 13. Dezember Schmidtheim

Konzert: „Das Roger Weihnachts-Special“ im Musikcafe Schmidtheim, Beginn: 20:30 Uhr

Sonntag, 14. Dezember Schmidtheim

Adventsbasar im Bürgerhaus Schmidtheim (Bahnhofstraße 58) von 11 bis 17 Uhr

Sonntag, 14. Dezember Kronenburg

Brunch in der historischen Villa, Beginn: 10:30 Uhr, Anmeldung unter: 06557 295

Sonntag, 14. Dezember Dahlem

Adventskonzert der Kleinen Cantorei Dahlem, Beginn: 16 Uhr in der Kirche St. Hieronymus Dahlem

Sonntag, 14. Dezember Schmidtheim

Weihnachtsbaumverkauf auf Schloss Schmidtheim, Beginn: 13 Uhr

OPTIK

AlIHAUSEN

**BRILLEN • KONTAKTLINSEN • FOTO
PASSBILDER • FÜHERSCHEIN SEHTEST**

54584 JÜNKERATH · **Kölner Str. 34** · Tel. 06597 / 660

Öffnungszeiten:

Mo.:	14.00 Uhr bis 18.00 Uhr
Di.:	09.00 Uhr bis 13.00 Uhr 14.00 Uhr bis 18.00 Uhr
Mi.:	09.00 Uhr bis 13.00 Uhr
Do. & Fr.:	09.00 Uhr bis 13.00 Uhr 14.00 Uhr bis 18.00 Uhr
Sa.:	09.00 Uhr bis 13.00 Uhr

**Parkplätze
direkt am
Geschäft!**



Zukunftswerkstatt der KGS Dahlem

-Zukunft entsteht gemeinsam-

Am 30. Oktober verwandelte sich die Turnhalle der Kath. Grundschule Dahlem in eine Zukunftswerkstatt. Kinder aus den Klassen 1 bis 4, Eltern, Lehrkräfte und Mitarbeitende der OGS und eine Vertreterin des Kreises Euskirchen arbeiteten gemeinsam an der Frage: Wie soll unsere Schule in Zukunft aussehen - und was können wir schon heute dafür tun? Begleitet wurde die Veranstaltung von Silja Steinkamm und Dominik Severing, den Prozessbegleitungen der BNE Zukunftslandschaften. Die BNE Zukunftslandschaften sind ein Schulentwicklungsprojekt des Landes Nordrhein-Westfalen, an dem die KGS Dahlem mit 14 anderen Schulen teilnimmt. Das Projekt unterstützt uns dabei, eine ganzheitliche, zukunftsorientierte und partizipative Schulentwicklung zu gestalten. Zu Beginn sammelten die Teilnehmenden all das, was unsere Schule bereits stark macht: „Diamanten“. Diese Schätze bildeten das Fundament für die weiteren Schritte - denn eine wünschenswerte Zukunft entsteht nicht aus dem Nichts, sondern aus dem, was bereits gut gelingt. Die Vielzahl und Qualität dieser Schätze machte eindrücklich sichtbar, wie viel Wertschätzung die Schulgemeinschaft dem bestehenden Alltag entgegenbringt. Ebenso offen sprachen Kinder und Erwachsene über Dinge, die verbessert werden könnten. Auch diese „Wolken“ wurden als konstruktive Hinweise aufgenommen, wo Potenzial für Weiterentwicklung liegt. Mit einer liebevoll gestalteten Zeitmaschine reisten die Teilnehmenden anschließend gedanklich in die Zukunft und gingen dabei wichtigen Fragestellungen nach: Wie lernen Kinder an der KGS im Jahr 2035? Welche Räume gibt es? Wie fühlt sich der Schulalltag an? Aus diesen Zukunftsbildern entstanden lebendige Visionen - etwa eine Schule mit offenem Anfang, flexiblen Lerninseln, Projektzeiten



Foto: Grundschule Dahlem

und Lernräumen, in denen Freude, Selbstständigkeit und gegenseitige Wertschätzung selbstverständlich sind. Viele Ideen waren dabei erstaunlich konkret, umsetzbar und realistisch. Jakob aus der 4a formulierte etwa: „Wir brauchen ein Leseaquarium - da liest man jeden Tag eine neue Seite!“ Davon hatte er in einem Radiobeitrag gehört. Diese Idee wurde begeistert aufgenommen - und soll schon bald umgesetzt werden. Sie zeigt exemplarisch, wie aus Fantasie konkrete erste Schritte werden können. Für Prozessbegleiter Dominik Severing war dieser Tag ein besonderer Moment: „Es war beeindruckend zu erleben, wie Kinder, Eltern und Kollegium gemeinsam über Schule nachdenken - gemeinschaftlich, kreativ, mutig und mit echtem Gestaltungswillen.“ Die Ergebnisse des Tages fließen nun in die weitere Schulentwicklung ein. Die KGS Dahlem bleibt damit ihrem Weg treu: Schule als gemeinsames Lern- und Lebensumfeld zu gestalten, in dem alle Verantwortung übernehmen - für sich, füreinander und für eine nach-

haltige Zukunft. Ein herzliches Danke gilt allen, die dazu beigetragen haben, diesen wertvollen Tag zu gestalten!

Schulleiterin der KGS Dahlem
Mirjam Schmitz
Schulstraße 15, 53949 Dahlem
02447/665
www.grundschule-dahlem.de



**Pflegeteam
Girkens**
Menschlichkeit ist unser Anspruch

Illona Girkens
Siebertzfeld 4
53925 Kall-Wallenthal

Tel.: 0 24 41/ 77 68 79
Fax: 0 24 41/ 77 86 38
Mobil: 0 16 3/ 85 27 64 7

www.pflege-team-girkens.de

Neu- und Gebrauchtwagen
Volkswagen Jahreswagen von Mitarbeitern der VW AG

 Ihr Ansprechpartner
für VW E-Autos





Der neue vollelektrische ID.5

**Autohaus
Vossel KG**
Heerstr. 54
53894 Mechernich
Tel.: 02443 31060

**Volkswagen Economy Service
Vossel & Kühn**
Hermann-Kattwinkel-Platz 7
53937 Schleiden-Gemünd
Tel.: 02444 2212

Gottesdienste und Informationen aus dem Seelsorgebereich

Neue Öffnungszeiten Pfarrbüro Dahlem ab September
Dienstag, Donnerstag und Freitag von 10 Uhr bis 12 Uhr. Montag und Mittwoch geschlossen. Donnerstagnachmittag geschlossen.

Freitag, 28. November
19 Uhr - Kapelle St. Barbara Frauenkron: Hl. Messe

Samstag, 29. November
17:30 Uhr - Pfarrkirche St. Martin Schmidtheim: Hl. Messe
19 Uhr - Pfarrkirche St. Mariä Geburt Baasem: Hl. Messe

Sonntag, 30. November - 1. Adventssonntag - Hl. Andreas, Apostel, Fest
11 Uhr - Pfarrkirche St. Hieronymus Dahlem: Hl. Messe

Montag, 1. Dezember
19:30 Uhr - Pfarrkirche St. Hieronymus Dahlem: Besinnliche Auszeit des Jugendtreffs Dahlem

Dienstag, 2. Dezember
10 Uhr - Abtei Maria Frieden: Hl. Messe

Mittwoch, 3. Dezember
15 Uhr - Pfarrkirche St. Hieronymus Dahlem: Rosenkranzgebet

Freitag, 5. Dezember, Herz-Jesu-Freitag
11 Uhr - in Dahlem: Hauskommunion
11 Uhr - in Berk: Hauskommunion
11 Uhr - in Baasem: Hauskommunion
11 Uhr - in Kronenburg: Hauskommunion
19 Uhr - Pfarrkirche St. Mariä Geburt Baasem: Roratemesse mit Aussetzung, Anbetung und sakramentalem Segen

Samstag, 6. Dezember, 2. Adventssonntag
17:30 Uhr - Pfarrkirche St. Hieronymus Dahlem: FEIER-ABEND - Wir feiern unsern Glauben

17:30 Uhr - Pfarrkirche St. Martin Schmidtheim: Hl. Messe
19 Uhr - Pfarrkirche St. Brictius Berk: Hl. Messe

Sonntag, 7. Dezember, 2. Adventssonntag
11 Uhr - Pfarrkirche St. Hieronymus Dahlem: Hl. Messe

Dienstag, 9. Dezember
10 Uhr - Abtei Maria Frieden: Hl. Messe

Mittwoch, 10. Dezember
13 Uhr - Pfarrkirche St. Martin Schmidtheim: Rosenkranzgebet
15 Uhr - Pfarrkirche St. Hieronymus Dahlem: Rosenkranzgebet
15 Uhr - Haus Marienhöhe: Ökumenischer Gottesdienst
17:30 Uhr - Abtei Maria Frieden: Vesper mit Plätzchenverkauf
19 Uhr - Pfarrkirche St. Brictius Berk: Rosenkranzgebet

Donnerstag, 11. Dezember
9 Uhr - Pfarrkirche St. Martin Schmidtheim: Wort-Gottes-Feier, anschließend Frauentreff

Freitag, 12. Dezember
11 Uhr - in Schmidtheim: Hauskommunion
19 Uhr - Kapelle St. Brigida Kronenburgerhütte: Roratemesse

Samstag, 13. Dezember, 3. Adventssonntag
17:30 Uhr - Pfarrkirche St. Martin Schmidtheim: Hl. Messe
19 Uhr - Pfarrkirche St. Mariä Geburt Baasem: Hl. Messe

Sonntag, 14. Dezember, 3. Adventssonntag, Gaudete
11 Uhr - Pfarrkirche St. Hieronymus Dahlem: Hl. Messe
16 Uhr - Pfarrkirche St. Hieronymus Dahlem: Adventskonzert der Kleinen Cantorei

Senioren
Herzliche Einladung zu den Seniorennachmittagen am Dienstag, 2. Dezember um 15 Uhr im Vereinshaus Dahlem und am Mittwoch, 3. Dezember um 14:30 Uhr im Pfarrheim Berk und um 15 Uhr im Pfarrheim Baasem.

Familien ANZEIGENSHOP

RAUTENBERG MEDIA

Wir trauen uns am 18.03.2030 in Bonn um 15.00 Uhr in der Paulus Kirche NICOLETTE RUFUS F 102-06 90 x 50 mm ab 17,23*

HALLO ZWILL GEBURT12.1 43 x 90 mm ab 52,00*

Wir freuen uns sehr über die Geburt unserer Zwillinge

Michael Musterfeld TD 12-12 90 x 90 mm ab 102,96*

Wohnung! K03_15 43 x 30 mm ab 17,00*

Online Familien-Anzeigen: für alles was wirklich zählt! shop.rautenberg.media

Advent auf dem Berg Einstimmen auf die weihnachtliche Zeit

Advent auf dem Berg - eine fröhliche und auch besinnlichen Einstimmung in den Advent am 29. November von 14.30 bis 18.30 Uhr vor und im Dietrich Bonhoeffer Haus, Mechernich Nord. Viele Engagierte der evangelischen Kirchengemeinde Roggendorf laden dazu herzlich ein: Auf dem Rondell vor dem Dietrich Bonhoeffer Haus gibt es Glühwein und Kakao, leckeres vom Grill, herzhafte Waffeln, dazu Spielerisches und Kreatives. Ein wenig Abseits kann man in Ruhe die Adventsspirale besuchen und sich eine Schachtel „Auf dem Weg zur Krippe“ mit 4 Impulsen für den Advent aussuchen. Im Dietrich Bonhoeffer Haus gibt es das große Kuchenbuffet, eine liebevoll vorbereitete Tombola und ein Stand mit Kreativem, um kleine Advents- oder Weihnachtsgeschenke zu erwerben. Eine Krippenlandschaft lädt ein zu entdecken, wer alles auf dem Weg zur Krippe ist. Der Erlös von Advent auf dem Berg soll diesmal dem Weihnachtswunder von WDR 2 zur Verfügung gestellt werden. Und so wollen wir mit zwei lustigen Versteigerungsaktionen von gespendeter Weihnachtsdeko den Erlös ein bisschen höher machen. Ab 18 Uhr laden wir dann zum gemeinsamen Singen bei Kerzenschein zu einer Adventsandacht auf dem Rondell ein.





Pflegetipp für Herbst und Winter: So blüht die Anthurie auf

Anthurien haben als Zimmerpflanzen keine Blühsaison. Sie zeigen ihre Hochblätter bei guter Pflege und richtigem Standort mehrere Monate lang und entwickeln immer wieder neue. Doch gerade während der Winterzeit bilden sie häufig weniger Hochblätter oder legen gar eine Blühpause ein. Der Grund: Lichtmangel und zu niedrige Temperaturen! Menschen, die mit den schönen Gewächsen farbige Highlights in

die Wohnung bringen möchten, rät die Stichting Promotie Anthurium, eine Stiftung niederländischer Züchter und Gärtner von Anthuriengärtnern, besonders auf diese beiden Faktoren zu achten. Das bedeutet: Um ihnen ausreichend Licht zukommen zu lassen, empfehlen sich Regale, Tische oder Sideboards in Nähe eines Ost- oder West-Fensters - aber ausschließlich in geheizten Räumen (mit Minimum 16 Grad Celsius - 18 bis 25 Grad Celsius wäre perfekt).

Zugluft sowie ein direkter Platz auf der kalten Fensterbank sollte besser vermieden werden, ebenso zu große Nähe zu einem Heizkörper. Denn trockene Luft vertragen die Gewächse ebenso wenig wie wir Menschen. Hier hilft ein feiner Sprühnebel aus zimmerwarmem, kalkfreiem Wasser, den man den Exotinnen hin und wieder gönnt. Wer nun noch ab und an mit einem Tuch die Blätter der Anthurien von Staub befreit und ihnen einmal pro Woche etwas Wasser gibt, schafft eine optimale Umgebung für ein blütenstarkes Jahresende. Weitere Informationen rund um die Anthurienpflege sowie Deko-Tipps gibt es auf www.anthuriuminfo.com. GPP



Ausreichend Licht und im Idealfall 18 bis 25 Grad Celsius, dann fühlen sich die Anthurien im Topf rundum wohl. Foto: anthuriuminfo

FISCHER TREPPENLIFTE UND SENIORENPRODUKTE

Treppenlifte & Aufzüge

ab **3.400 €**

- Kompetente Beratung
- Fachgerechte Montage
- Deutschlandweiter Service

► Treppenlifte neu & gebraucht
► Plattformlifte
► Senkrechtaufzüge (vereinfacht)

Tel. 02443 - 90 27 830
www.fischer-treppenlifte.de

konrad
herrliche Markisen

Sebastianusstr. 4-6 · Euskirchen
Tel. 0 22 51 / 94 11-0
www.konrad-net.de



Erstklassige FENSTER

in Holz und Kunststoff

ZU SUPER GÜNSTIGEN PREISEN

sowie Haustüren & Wintergärten

www.HM-Eifelfenster.de
Tel. 0 65 97 - 900 841



Die Hochblätter der Anthurien sorgen in der dunklen Jahreszeit für helle Reflexe in der Wohnung. Foto: anthuriuminfo

Finke Feuer
Kachelofenbau GmbH

Krefelder Straße 33
53909 Zülpich
Telefon: 02252 / 41 62
Telefax: 02252 / 83 46 48
E-Mail: mail@finke-feuer.de
Internet: www.finke-feuer.de

Wir planen und bauen für Sie:
Individuell gestaltete Kachelöfen und Kamine,
Kamin- und Pelletöfen, auch mit Wassertechnik
Schornsteinsysteme

Hilgers & Partner GmbH & Co KG der Weg zu Ihrem Eigenheim
Trierer Str. 5-9, Schleiden (02445) 852450 www.holzbau-hilgers.de

Hilgers Holzbaulager
Holzbau-Zimmerer
GmbH & Co KG

Fertiggarage, Carport, Gerätehaus, Heimsauna Garagentore mit Einbau

Katalog gratis ☎ 02403 87480

Am Johannesbusch 3, 53945 Blankenheim + Talstr. 60-68, 52249 Eschweiler
Besuchen Sie unsere großen Ausstellungen! (Sauna nur in Eschweiler)

graafen

Beratung - Lieferung - Service + Montage vom Fachbetrieb - Besuchen Sie die Ausstellungen!

Amtliche Höhenflüge

Kreis-Drohne im Einsatz: Belaubungsfrei ist Vermessungszeit / Häufige Nachfragen von Bürgerinnen und Bürgern

Fast täglich Drohnenalarm in den Medien, gesperrte Flughäfen, überall große Verunsicherung: Wer die kleinen surrenden „Ufos“ über sich sieht oder hört, ist irritiert. Zumal die Hightech-Geräte keine erkennbaren Hoheitsabzeichen tragen und somit eindeutig zuzuordnen wären. „Wir werden in der letzten Zeit häufiger angesprochen, wenn wir draußen mit unserer Kreis-Drohne unterwegs sind“, bestätigt auch Andreas Axmacher, ausgebildeter Drohnenpilot der Kreisverwaltung Euskirchen. „Manch einer nimmt es mit Humor und fragt uns, welchen Flughafen wir gerade lahmlegen.“ Andere seien verunsichert oder fragten ernsthaft und kritisch nach.

Axmacher und seine Kollegen nehmen sich dann die Zeit, um mit den Bürgerinnen und Bürgern ins Gespräch zu kommen und ihnen die Sorge zu nehmen. „Wenn wir ihnen dann erklären, was wir hier machen und was die kleinen Drohnen heutzutage alles können, dann wächst aus der anfänglichen Skepsis meist ein echtes Interesse - bis hin zur Begeisterung für die Technik“. Er betont: Die Drohne der Abteilung Geoinformation, Vermessung und Kataster sei ein behördliches Arbeitsmittel und werde ausschließlich für hoheitliche Vermessungsaufgaben eingesetzt. „Nicht autorisierte oder private Drohnenflüge stehen in keinem Zusammenhang mit den Einsätzen des Kreises!“

Gerade in diesen Wochen und Monaten ist die Drohne häufig in



Andreas Axmacher (rechts) und Domenic Kolvenbach mit der Hightech-Drohne der Kreisverwaltung. Foto: C. Lawlor / Kreis Euskirchen

der Luft. Der Grund: In der belaubungsfreien Zeit lassen sich Gebäude, Wege und Gelände besonders präzise erfassen - eine wichtige Basis für aktuelle amtliche Karten. Denn darum geht es in den meisten Fällen: Die sogenannte Amtliche Basiskarte muss immer „up to date“ sein - also auf dem neuesten Stand. Hierfür werden aktuelle Geobasisdaten aus Drohnen-Luftbildern erhoben, ausgewertet und qualitätsgesichert in die Karte übernommen. So bleiben Lage- und Bestandsinformationen für Verwaltung, Kommunen, Einsatzkräfte sowie Bür-

gerinnen und Bürger verlässlich und aktuell.

Die Kreisdrohne geht auch für andere Kreis-Abteilungen oder Behörden in die Luft, zum Beispiel für die Untere Naturschutzbehörde oder das Veterinäramt. Auch Feuerwehr und Polizei haben in der Vergangenheit bereits Luftunterstützung angefordert, etwa zur Dokumentation von Unfällen oder Bränden.

Und was ist mit dem Datenschutz? Kann man auf den Drohnenaufnahmen einzelne Personen erkennen? Andreas Axmacher stellt klar: „Die Aufnahmen werden zweck-

gebunden ausschließlich für die Vermessungsaufgaben genutzt. Nicht mehr benötigte Aufnahmen werden gelöscht. Aufgrund von Flughöhe und Bodenaufklärung erscheinen Personen nur verpixelt.“ Außerdem seien die Luftbilder der Drohne vom Zugriff Dritter ausgeschlossen.

Geflogen wird - witterungs- und aufgabenabhängig - werktags von Sonnenaufgang bis Sonnenuntergang. Der aktuelle Arbeitsschwerpunkt liegt in den Städten Euskirchen, Mechernich und Zulpich sowie in der Gemeinde Weilerswist.

Aktualisierte Starkregenkarten

Der Kreis Euskirchen hat die im Sommer 2023 in Kooperation mit den Städten und Gemeinden veröffentlichten Starkregengefahrenkarten für das gesamte Kreisgebiet aktualisieren lassen. Die Überarbeitung wurde veranlasst, nachdem Rückmeldungen aus der Bevölkerung und den Kommunen auf Ungenauigkeiten in der Modellberechnung

der dargestellten Szenarien, insbesondere zu dem Hochwasserereignis vom 14. und 15. Juli 2021 hingewiesen hatten. Die Karten wurden nun präzisiert, um eine möglichst realistische Gefährdungsdarstellung zu bieten.

In diesem Zusammenhang ruft der Kreis Euskirchen alle Bürgerinnen und Bürger noch einmal

auf, die Karten zu nutzen, um ihre individuelle Gefährdungslage zu prüfen und bei Bedarf präventive Maßnahmen zum Objektschutz in Erwägung zu ziehen. Dazu gehören beispielsweise der Einbau von Rückstauklappen, wasserdichten Fenstern und Türen oder die Überprüfung von Entwässerungssystemen. Diese Maßnahmen kön-

nen helfen, Schäden durch Starkregen zu minimieren.

Die Karten sind auf der Internetseite des Kreises Euskirchen oder über folgenden Link zugänglich: <https://starkregengefahrenkarten-kreis-euskirchen.cismet.de/> Weitere Informationen zum Objektschutz gibt es z. B. hier: <https://www.hochwasser-pass.info/wie-schuetze-ich-mein-haus>

Ehrenamt online finden und zeigen

Ehrenamtsbörse und Ehrenamtsregister starten

Viele Menschen im Kreis Euskirchen engagieren sich bereits - zum Beispiel in der Nachbarschaftshilfe, im Sportverein, in kulturellen Angeboten oder im Katastrophenschutz. Dieses freiwillige Engagement ist für unser Zusammenleben unverzichtbar. Damit sich noch mehr Menschen beteiligen können und das Ehrenamt besser sichtbar wird, gibt es beim Kreis Euskirchen seit einigen Wochen zwei neue Online-Angebote: die Ehren-

amtsbörse und das Ehrenamtsregister. Die Ehrenamtsbörse ist die zentrale Plattform für alle, die ein Ehrenamt suchen oder für ihre Initiative Unterstützung brauchen. Vereine, Organisationen und Initiativen können dort kostenlos eintragen, wobei sie Hilfe benötigen. Bürgerinnen und Bürger, die sich engagieren möchten, finden mit wenigen Klicks ein passendes Angebot - je nach Thema, Wohnort und Zeitaufwand.

So können Menschen, die helfen wollen, schnell den richtigen Platz für ihr Engagement finden. Das Ehrenamtsregister bietet eine Übersicht über die vielen Initiativen, die sich im Kreis Euskirchen ehrenamtlich einsetzen - unabhängig davon, ob sie als Verein, Nachbarschaftsprojekt oder als lockere Gruppe organisiert sind. Ziel ist es, ein möglichst vollständiges Bild des gelebten Engagements im Kreis zu erhalten: Wer macht was, wo

und für wen? Die Ehrenamtsagentur Kreis Euskirchen freut sich über jeden neuen Eintrag, denn so wird die Vielfalt des Ehrenamts vor Ort sichtbar. Mit der Ehrenamtsbörse und dem Ehrenamtsregister stärkt der Kreis Euskirchen das bürgerschaftliche Engagement und schafft eine einfache Möglichkeit, ein Betätigungsfeld zu finden, sich zu vernetzen und wertzuschätzen. Beide Angebote sind online unter www.kreis-euskirchen.de/ehrenamt zu finden.

Infoveranstaltung „Wolf im Kreis Euskirchen“

Der Kreis Euskirchen lädt alle interessierten Bürgerinnen und Bürger zu einer Informationsveranstaltung zum Thema „Wolf im Kreis Euskirchen“ ein. Ziel der Veranstaltung ist es, sachlich über die aktuelle Situation des Wolfsbestandes in der Region zu informieren, rechtliche und praktische Fragen zu klären sowie Unterstützungsmöglichkeiten für betroffene Tierhalterinnen und Tierhalter aufzuzeigen. Fachreferentinnen und Fachreferenten des Ministeriums für Umwelt, Naturschutz und Verkehr NRW (MUNV), des Landesamts für Natur, Umwelt und Klima NRW (LANUK) sowie der Herdenschutzberatung der Landwirtschaftskammer NRW werden den aktuellen Stand des Wolfsmonitorings vorstellen, die rechtlichen Grundla-

gen und Zuständigkeiten erläutern und darüber hinaus Fördermöglichkeiten sowie praktische Maßnahmen zum Herdenschutz aufzeigen. Im Anschluss an die Fachvorträge besteht die Möglichkeit, Fragen zu stellen. **Veranstaltungsdetails:** Datum: Freitag, 5. Dezember Beginn: 18 Uhr Ort: Sitzungssaal des Kreishauses Euskirchen, Jülicher Ring 32, 53879 Euskirchen Eine Anmeldung über das Beteiligungsportal ist erforderlich: <https://beteiligung.nrw.de/k/1018896> Mit der Veranstaltung möchte der Kreis Euskirchen einen sachlichen Beitrag zur Information und zum Dialog über den Wolf und den Herdenschutz im Kreis Euskirchen leisten.



SIE HABEN
EINEN PLATZ
FREI?

UND SUCHEN MITARBEITER:INNEN?

ST01
90 x 100 mm
ab 114,84*

ST04
90 x 120 mm
ab 137,61*

WE ARE HIRING...
Musterfrau / Musterfrau
JOHN YOUR TEAM

WIR HABEN DIE LÖSUNG!

Mit einer Stellenanzeige in unseren lokalen Städte- und Gemeindezeitungen sprechen Sie gezielt die Bewerber:innen in Ihrer direkten Umgebung an. Lokale Mitarbeiter:innen bieten viele Vorteile wie Flexibilität und ein lokales Netzwerk, was sich positiv auf die Teamintegration sowie die Effizienz, Kultur und den Erfolg des Unternehmens auswirken kann.

BUCHEN SIE JETZT
ONLINE IHRE
STELLENANZEIGE
UNTER:

shop.rautenberg.media

*inkl. MwSt., Preis variiert nach Auflage der Zeitung.

Mitteilungsblatt Dahlem | 54. Jahrgang | Nr. 24 | Freitag, 28. November 2025 | Kw 48 | Rautenberg Media | 19



Lastenrad im Alltag



Immer mehr Menschen steigen vom Auto auf das Lastenrad um. Ob für den Einkauf, den Kinder-

transport oder den Weg zur Arbeit: Das praktische Gefährd wird zur umweltfreundlichen Alterna-

tive für viele Lebenssituationen. Doch wer ein Lastenrad nutzt, sollte einige Punkte beachten, um lange Freude daran zu haben.

men - all das funktioniert ohne Probleme.

Sicherheit und Diebstahlschutz

Ein hochwertiges Lastenrad ist eine Investition, die gut geschützt werden sollte. Empfehlenswert sind stabile Bügel- oder Faltschlösser aus gehärtetem Stahl, am besten in Kombination mit einem zweiten Schloss, das Rahmen und Vorder- oder Hinterrad zusätzlich sichert. In Städten mit hoher Diebstahlquote lohnt sich ein GPS-Tracker, mit dem das Rad bei Verlust geortet werden kann. Wichtig ist zudem, das Rad an festen Gegenständen anzuschließen und möglichst an gut beleuchteten Orten abzustellen.

Auch lohnt es sich, das Rad codieren zu lassen, da so gleich der Besitzer des Rades auffindig gemacht werden kann und die Codierung oft Fahrraddiebe abschreckt, bevor sie überhaupt zuschlagen. Dabei können der örtliche Allgemeine Deutsche Fahrrad-Club, die lokale Polizeidienststelle oder auch lokale Fahrradhändler des Vertrauens die richtigen Ansprechpartner sein.

Worauf beim Fahren zu achten ist

Ein Lastenrad fährt sich anders als ein normales Fahrrad. Das höhere Gewicht und die Länge erfordern etwas Übung, vor allem beim Anfahren und in Kurven. Es ist ratsam, zunächst auf wenig befahrenen Wegen zu üben und sich mit dem Bremsverhalten und dem allgemeinen Fahrgefühl vertraut zu machen. Beim Transport von Kindern sind Anschnallgurte und Wetterschutz wichtige Ausstattungsmerkmale. Regelmäßige Wartung, insbesondere von Bremsen, Reifen und Antrieb, sorgt für die notwendige Sicherheit im Straßenverkehr.

Mobil mit gutem Gefühl

Ob für Familien, Berufsspendler oder Selbstständige - das Lastenrad bietet eine nachhaltige und praktische Möglichkeit, den Alltag zu gestalten. Wer sich mit der Technik vertraut macht und für ausreichenden Schutz sorgt, gewinnt ein zuverlässiges und vielseitiges Verkehrsmittel, das jede Menge Freude bereitet.

UNSERE AUSWAHL IST RIESIG!

FAHRRÄDER - ZUBEHÖR - ERSATZTEILE - SERVICE

Wir überzeugen mit starken Marken
und kompetenter Beratung!









RIESE & MÜLLER

WINORA

FLYER

HAIBIHE

KETTLER



Fahrräder

Zubehör

Ersatzteile

Service

Fahrradleasing mit allen Leasinggesellschaften!

Kraft Rad GmbH

Roitzheimer Str. 113
53879 Euskirchen
Tel.: 02251/2758

Ernst-Heinrich-Geist-Str.7
50226 Frechen
Tel.: 02234/911930

Öffnungszeiten: Mo. bis Fr. 10-19 Uhr | Sa. 10-17 Uhr

www.zweirad-kraft.de

Was das Lastenrad besonders macht

Im Vergleich zum herkömmlichen Fahrrad bietet das Lastenrad deutlich mehr Stauraum und Stabilität. Durch seine robuste Bauweise kann es schwere oder sperrige Gegenstände transportieren, ohne dass die Fahrt unsicher wird. Viele Modelle sind mit zwei oder drei Rädern ausgestattet und verfügen über eine große Transportbox, teilweise sogar mit Sitzplätzen für Kinder. Elektrisch unterstützte Varianten erleichtern zudem das Fahren bei Steigungen oder mit schwerer Beladung.

Vorteile im Überblick

Das Lastenrad punktet gleich mehrfach: Es spart Platz, schont die Umwelt und entlastet den Geldbeutel. Gerade im städtischen Bereich ist es eine schnelle und flexible Alternative zum Auto, denn Parkplätze werden überflüssig und die laufenden Kosten sind gering. Viele Städte fördern den Kauf eines Lastenrads finanziell, um den Radverkehr weiter zu stärken. Auch im Alltag überzeugt es: Kinder zur Kita bringen, größere Einkäufe erledigen oder den Hund mitneh-

Reifen und Fahrtechnik im Winter

Radfahren im Winter birgt Herausforderungen: Glatte Straßen, vereiste Radwege und matschige Waldpfade verlangen nicht nur Konzentration, sondern auch die passende Ausrüstung. Schon wenige Grad unter null können ausreichen, um gefährliche Reifglätte entstehen zu lassen. Wer in dieser Jahreszeit weiter regelmäßig auf das Rad steigt, sollte daher wissen, wie Reifen und Fahrweise zusammenwirken.

Die Wahl der Bereifung entscheidet über Halt und Sicherheit. Spikereifen bieten mit ihren kleinen Metallstiften den besten Grip auf Eis und verhindern, dass das Rad wegrutscht. Auf trockenen Straßen laufen sie allerdings schwerer und erzeugen deutlich hörbare Geräusche.

Für Radler, die oft auf vereisten Wegen unterwegs sind, bieten sie dennoch die größte Sicherheit. Wer dagegen vor allem auf nassem, aber nicht gefrorenen Straßen fährt, kommt mit Reifen, die ein grobes Profil besitzen, besser zurecht.

Sie leiten Wasser ab und erhöhen die Haftung. Eine weitere Option sind besonders breite Reifen, wie sie beim Fatbike üblich sind. Sie verteilen das Gewicht durch ihr großes Volumen und den niedrigen Luftdruck und bieten damit Stabilität auf Schnee oder matschigen Wegen.

Neben der richtigen Reifenwahl ist auch die Fahrtechnik entscheidend für Sicherheit auf dem Rad. Auf glattem Untergrund gilt es, Geschwindigkeit zu reduzieren und den Abstand zu vergrößern. Bremsungen sollten sanft und vorausschauend erfolgen, damit das Rad nicht ins Rutschen gerät. Empfehlenswert ist es, die Hinterradbremse stärker einzusetzen, um ein Wegrutschen des Vorderrades zu verhindern. In Kurven zählt es sich aus, den Radius zu vergrößern und plötzliche Lenkbewegungen zu vermeiden. Ein leicht reduzierter Luftdruck in den Reifen kann den Halt zusätzlich verbessern, da die Auflagefläche größer wird.

Sicher unterwegs zu sein bedeutet auch, vorbereitet zu sein. Warme Kleidung schützt vor Kälte, helle Materialien und eine funkti-

onierende Beleuchtung erhöhen die Sichtbarkeit in der Dämmerung. Gerade im Winter sind Radfahrer häufig im Dunkeln

unterwegs, wenn Straßen und Wege durch Nebel oder Schneefall noch unübersichtlicher wirken. Ein kleines Reparaturset und ein

Mobiltelefon im Rucksack sind ebenfalls sinnvoll, falls eine Fahrt ungeplant unterbrochen werden muss.





Auf der Heide 25
53947 Zingsheim
Tel. 02486 1000
www.projekt.bike



BIKEFITTING



ERGONOMIE-BERATUNG



BODYSCAN





VERKAUF, SERVICE, ZUBEHÖR, BIKE-LEASING, NOX CYCLES TESTCENTER

Die nächste Ausgabe erscheint am:
Freitag, 12. Dezember 2025
Annahmeschluss ist am:
05.12.2025 um 10 Uhr

RAUTENBERG MEDIA Zeitungspapier –
PEFC & FSC:
Made of paper awarded the EU Ecolabel
LIC no. NOR/011/002, supplied by Norske Skog

IMPRESSUM

MITTEILUNGSBLATT DAHLEM

HERAUSGEBER, DRUCK UND VERLAG

RAUTENBERG MEDIA KG
Kasinostraße 28-30 · 53840 Troisdorf
HRA 3455 (Amtsgericht Siegburg)
USt-ID: De214364185
Komplementär: Dr. Franz-Wilhelm Otten
Tel. 02241 260-0
willkommen@rautenbergberg.media

Verantwortlich für den redaktionellen Teil,
gemäß § 18 Abs. 2 MStV:
Nathalie Lang und Corinna Hanf
Verantwortlich für den Anzeigenteil:
Dunja Rebinski

ERSCHEINUNG 14-täglich

RUBRIKWEISE

INHALTLICHE VERANTWORTUNG

Amtliche Bekanntmachungen:
Gemeindeverwaltung Dahlem
Bürgermeister Jan Lembach
Hauptstraße 23 · 53949 Dahlem
Politik (Mitteilungen der Parteien):
CDU Johannes Mertens
SPD Marion Freyaldenhoven
Bündnis 90 / Die Grünen
Sabine Gombert

Die inhaltliche Verantwortung für die Beiträge in den oben
genannten Rubriken liegt bei den jeweils benannten Personen
bzw. Institutionen. Die Redaktion nimmt keine inhaltliche
Prüfung dieser Beiträge vor.

Verteilung & rechtliche Hinweise

Kostenlose Haushaltsverteilung in Dahlem. Keine Zustell-
garantie. Einzelheft: 5,00 € zzgl. Porto (Bestellung über die
Herausgeberin). Geschützte Warenzeichen sind meist
nicht gesondert gekennzeichnet; fehlende Hinweise be-
gründen kein Nutzungsrecht. Namentlich gekennzeichnete
Beiträge geben nicht zwingend die Meinung der Redak-
tion wieder.

Pressematerial & eingesandte Inhalte

Eingesandtes Material wird nicht zurückgesandt. Ein An-
spruch auf Veröffentlichung besteht nicht. Die Einreichenden
haften für Inhalte, Rechtmäßigkeit und vollständige
Quellenangaben. Mit der Einreichung wird Rautenberg Me-
dia ein einfaches Nutzungsrecht zur Veröffentlichung in
Print- und Onlinemedien eingeräumt – auch für Bildmate-
rial. Die Einreichenden garantieren die Rechteinhaber-
schaft und stellen Rautenberg Media von Ansprüchen Dritter
frei. Bei versehentlichem Weglassen von Namens- oder
Quellenangaben verzichten sie auf daraus entstehende An-
sprüche. Fremdbeiträge erscheinen auf Verantwortung der
jeweiligen Einreichenden. Die Redaktion wählt aus und be-
arbeitet, übernimmt aber keine Haftung für Inhalte.

KONTAKT

MEDIENBERATERIN

Rose Neumann
Fon 02241 260-170
r.neumann@rautenbergberg.media

VERTEILUNG

Regio Presse Vertrieb GmbH
mail@regio-pressevertrieb.de
regio-pressevertrieb.de

VERKAUF Fon 02241 260-112

verkauf@rautenbergberg.media

REDAKTION Fon 02241 260-250 /-212

redaktion@rautenbergberg.media

INFORMATION

info@rautenbergberg.media

RAUTENBERG MEDIA ONLINE

rautenbergberg.media
facebook.de/rautenbergbergmedia
instagram.de/rautenbergberg_media
youtube.com/@rautenbergbergmedia

ZEITUNG

mitteilungsblatt-dahlem.de/e-paper

SHOP

rautenbergberg.media/anzeigen

- ZEITUNG
- DRUCK
- WEB
- FILM

RAUTENBERG
MEDIA

PRIVATE & GESCHÄFTLICHE KLEINANZEIGEN

ONLINE BESTELLEN

www.rautenbergberg.media/kleinanzeigen

Fragen zur Verteilung?

mail@regio-pressevertrieb.de

www.regio-pressevertrieb.de

REGIO

Die Zeitungszustellgesellschaft der RAUTENBERG MEDIA KG

pünktlich • zielgerichtet • lokal
PRESSE VERTRIEB

Angebote

Maler

Maler-, Wärmedämm-, Trockenbau
und Bodenverleagarbeiten, günstige
Festpreise, saubere Ausführung,
Termine frei. Tel. 02429/908144 od.
0170/7555363

Gesuche

Kaufgesuch

Frau Stefan kauft:

Pelze, Lederjacken, Schreib-, Nähma-
schinen, Abendgarderobe, Porzellan,
Zinn, Krüge, Trachten, Taschen, Uh-
ren, Münzen, Schmuck, Zahngold,
Silberbesteck, Bilder, Ölgemälde, Bern-
stein, Hirschgeweihe, seriöse Kaufab-
wicklung. Tel.: 0177/4278838, Mo-So,
9-20 Uhr.

Bares Bares Mirkos kauft:

Trödel, Pelze, Teppiche, Bierkrüge,
Zinn, Bestecke, Puppen, Figuren,
Porzellan, Kristall, Korallen, Mode-
schmuck, Silber, Alt-Gold, Bernstein,
Gold-Schmuck, Zahn-Gold,
Münzen aller Art, Militaria, Orden,
Fergläser, Antiquitäten, Näh- u.
Schreibmaschinen, Tischdecken,
Blechspielzeug, Trachten, Uhren,
Eisenbahn, Abend-Garderobe,
Musikinstrumente u.v.m. (auch defekt)
Haushaltsauflösung/Nachlässe

Täglich erreichbar.

Komme gerne unverbindlich vorbei.

Tel. 02241/9053724



AUTO & ZWEIRAD

Wir kaufen Wohnmobile + Wohnwagen

Tel.: 03944-36160 www.wm-aw.de
"Wohnmobilcenter Am Wasserturm"



Familien



ANZEIGENSHOP

GEBURT 12.1
43 x 90 mm
ab 52,00



Für alles was wirklich zählt:
shop.rautenbergberg.media

Suche

renovierungsbedürftige

Wohnung

zum Kauf von Privat.

Tel.: 0151/50 60 96 73

HeimWert



KLEINANZEIGEN

PRIVAT & GESCHÄFTLICH

ONLINE BESTELLEN

rautenbergberg.media/kleinanzeigen

Ihre private*
KLEINANZEIGE

bis 100 Zeichen
in dieser Zeitung

ab **6,99€**

*gewerbliche Kleinanzeige ab 13,99 €

RAUTENBERG MEDIA



Azubi gesucht?

Wie Unternehmen junge Talente wirklich erreichen

Die Suche nach Auszubildenden ist längst zur Herausforderung geworden - nicht nur für kleine Betriebe, sondern auch für mittelständische Unternehmen und Konzerne. Die demografische Entwicklung, veränderte Wertevorstellungen und ein überhitzter Arbeitsmarkt treffen sich genau dort, wo viele Unternehmen Nachwuchs suchen. Gefragt ist heute ein Umdenken - nicht zwingend in der Qualität der Ausbildung, sondern in der Art, wie sie kommuniziert wird.

Junge Menschen lassen sich nicht mehr allein durch sichere Jobs oder Übernahmegarantien gewinnen. Sie suchen Sinn, Atmosphäre und Perspektiven. Was zählt, ist das Gesamtpaket - und das beginnt nicht mit dem ersten Arbeitstag, sondern mit dem ersten Eindruck. Der wiederum entsteht oft viel früher als gedacht: bei einem Messebesuch, einem Schulprojekt, einem Praktikum oder einem Bericht in der Regionalzeitung. Wer es schafft, sich hier als nahbarer, engagierter und moderner Ausbildungsbetrieb zu zeigen, sammelt Pluspunkte.

Auch der Ton macht die Musik. Wenn Jugendliche das Gefühl haben, angesprochen, statt belehrt zu werden, steigt die Chance, dass sie sich bewerben. Ein wertschätzender, klarer und glaubwürdiger Auftritt kann mehr bewirken als jede noch so teure Werbekampagne. Dazu gehört auch, den Bewerbungsprozess möglichst unkompliziert zu gestalten. Lange Formulare, starre Abläufe und Wartezeiten von mehreren Wochen schrecken ab. Wer schnell, klar und auf Augenhöhe kommuniziert, signalisiert: Wir wollen dich wirklich kennenlernen.

Ein oft unterschätzter Faktor in der Außendarstellung sind die eigenen Auszubildenden. Sie wissen am besten, was den Einstieg im Betrieb besonders macht. Ihre Stimmen können - etwa in Form von Erfahrungsberichten oder Präsentationen an Schulen - zum entscheidenden Argument werden. Denn Vertrauen entsteht nicht durch Slogans, sondern durch Menschen.

Schließlich lohnt es sich, bestehende Netzwerke zu pflegen und neue aufzubauen - mit Schulen, Berufsberatungen, Kammern und regionalen Initiativen. Eine starke Ausbildungsmarke wächst nicht

über Nacht, aber sie wächst - mit Haltung, Kontinuität und echtem Interesse an jungen Menschen. Azubis zu finden, ist heute kein Selbstläufer mehr. Aber für Unternehmen, die bereit sind, sich auf

die veränderte Lebenswelt junger Menschen einzulassen, eröffnen sich neue Chancen. Denn wer zuhört, bleibt im Gespräch - und wer im Gespräch bleibt, wird gefunden.





**Mach Dein Ding
mit uns!
Deine Karriere:**



WIR SUCHEN DICH

für unterschiedliche Ausgaben im Bereich
EIFEL als

Medienberater*in (m/w/d)

in **Vollzeit (37,5 Std.)**, in **Teilzeit (20-30 Std.)**

DU

- hast im Verkauf (z.B. Einzelhandel) gearbeitet
- bist im Ort gut vernetzt
- arbeitest kundenorientiert und strukturiert
- verfügst über gute Deutschkenntnisse
- hast einen Führerschein Kl. B

WIR

- sind das zweitgrößte Medienhaus für Wochenzeitungen in Deutschland
- sind seit über 60 Jahren am Markt
- sind ein Medienhaus für ZEITUNGEN | DRUCK | WEB | FILM
- bieten Dir eine ausführliche Einarbeitung
- bieten einen sicheren Arbeitsplatz mit familienfreundlichen Bedingungen
- bieten eine attraktive Vergütung im interessanten Medienbereich
- bieten flexible Arbeitszeiteinteilung für eine ausgewogene Work-Life-Balance
- stellen Dir einen persönlichen Home-Office-Arbeitsplatz zur Verfügung

WAS gibt's zu tun?

- Beratung und Pflege von B2B Kunden im direkten Umfeld und Neuaquise
- Kommunikation mit Kolleginnen und Kollegen in unserem Medienhaus
- Gerne auch Cross-Selling für DRUCK | WEB | FILM

Wir freuen uns darauf DICH kennen zu lernen!

Bewerbungen bitte per E-Mail an: Denis Janzen | karriere@rautenberg.media
Stichwort: Medienberater*in/EIFel

Leichtigkeit, Wärme & echte Wohlmomente

Gemeinsame Zeit schenken



Die Weihnachtszeit lädt dazu ein, innezuhalten und das zu sehen, was wirklich zählt: wertvolle Momente mit den Menschen, die uns am Herzen liegen. Gemeinsame Wohlmomente schenken Wärme, Geborgenheit und das gute Gefühl, einfach im Moment zu sein.

In der Therme Euskirchen wird die Winterzeit zu etwas ganz Besonderem. Zwischen sanftem Licht, zartem Wasserglitzern und den Düften ätherischer Essenzen entfaltet sich ein Gefühl von Geborgenheit, Wärme und Ruhe. Ein Ort, an dem man durchatmet, loslässt und einfach im Moment ist. So ein Tag unter Palmen ist ein so wertvolles Geschenk - für

andere und für sich selbst. Voller Leichtigkeit, Entspannung und echter Wohlmomente, die in Erinnerung bleiben.

Die schönste Geschenkidee

Gemeinsame Zeit ist das Schönste, was man geben kann. Mit einem Gutschein für die Therme Euskirchen schenken Sie ein Erlebnis, das Körper und Geist berührt: das Gefühl von Ruhe, Leichtigkeit und purem Wohlbefinden. Wenn die Welt draußen trübelig ist, darf drinnen alles etwas langsamer, sanfter und wohlgiger werden - ganz entspannt und entschleunigt. Kristallklares Wasser, harmonisches Licht und Wärme schaffen einen Ort, an dem man loslässt und einfach da ist. Dieses Weihnachten

wird nicht nur besinnlich, sondern wohltuend. Wer gemeinsame Wohlmomente schenkt, gibt mehr als ein Geschenk. Er schenkt ein Gefühl, das bleibt.

Entdecken Sie zusammen die einzigartigen Saunawelten, tauchen Sie ein ins kristallklare Wasser, machen Sie es sich auf einer Sprudelliege bequem und genießen Sie einen fruchtigen Cocktail an der Poolbar. Perfekt für alle, die die kalte Jahreszeit in entspannter Atmosphäre verbringen möchten - ob als romantisches Geschenk unter dem Weihnachtsbaum oder als Dankeschön in der Adventszeit.

10 Jahre Therme Euskirchen

Die Therme Euskirchen feiert ihren 10. Geburtstag - feiern Sie mit!

Freuen Sie sich am **18. Dezember 2025** auf liebevoll gestaltete Überraschungen, auf kleine Momente, die das Herz berühren, auf besondere Wellnessangebote und Augenblicke, die zum Innehalten und Genießen einladen. Es ist ein Tag, um Danke zu sagen - an alle, die diesen Wohlfühlort zu dem machen, was er ist: ein Ort, an dem die Zeit stillzustehen scheint. Kommen Sie vorbei, lassen Sie sich treiben und feiern Sie mit - ganz entspannt, unter Palmen.

Alle Infos, Tickets, Gutscheine und Weihnachtsboxen erhalten Sie ganz bequem in der BLUPHORIA-App oder online unter www.badewelt-euskirchen.de.

GEMEINSAME
ZEIT
schenken

THERME
EUSKIRCHEN

DEINE WOHLFÜHLZEIT UNTER PALMEN

Entspanne unter echten Südseepalmen, tauche ein in türkisfarbene Lagunen, genieße Cocktails an der Poolbar und erlebe unsere 10 thematischen Saunawelten. Tauche ein in ein immersives Naturerlebnis im IMMERSIVE SKY und entdecke das neue à-la-carte Restaurant Amber Orchid in der Vitaltherme und Sauna.

Feier mit uns 10 Jahre Therme Euskirchen. Weitere Infos und Geschenkgutscheine über die BLUPHORIA-App oder unter www.badewelt-euskirchen.de