



Mitteilungsblatt

Dahlem

GEMEINDE IN DER EIFEL

Verteilung an SÄMTLICHE Haushalte: Baasem, Berk, Dahlem, Frauenkron, Kronenburg und Schmidtheim.



ZUGLEICH AMTSBLATT FÜR DIE GEMEINDE

Online: www.mitteilungsblatt-dahlem.de/e-paper

55. Jahrgang Freitag,

den 29. Mai 2026

Woche 22

Alle 14 Tage in Ihrem Briefkasten

Hasenberg Hof 14. JUNI 2026 AB 11 UHR

Hoffest

KRONENBURG GERICHTSSTR. 12

BITTE BRINGEN SIE IM INTERESSE DER HOFTIERE KEINE EIGENEN TIERE MIT.

HÜPFBURG • MITMACHAKTIONEN • INFOS ÜBER DIE TIERE
BAUCHREDNER-SHOW • KINDERMUSIKER • LIVEMUSIK
SPEED-FÜHRUNGEN DURCH DAS KUNSTKABINETT

Matratzen Verkaufsschau
Jetzt zugreifen
Matratzen zu traumhaft günstigen Preisen
Messe-Neuheiten eingetroffen!
Fachkundige Beratung

53894 Mechernich (Eifel)
Bahnstraße 8 / Ecke Marktplatz
Kundendienst-Ruf: 02443-2424
www.betten-schmitz.de



Spezialisiert. Engagiert. Erfahren.
Sebastian Pelzer
Rechtsanwalt
Fachanwalt für Strafrecht
Fachanwalt für Verkehrsrecht

PELZER RECHTSANWÄLTE

SPEZIALKANZLEI
STRAFRECHT
VERKEHRSRECHT

KANZLEI SCHLEIDEN:
02445 - 85 00 00
info@kanzlei-pelzer.de
www.kanzlei-pelzer.de



GK
GÜNTER MEYER & PARTNER GMBH
STEUERBERATUNGSGESELLSCHAFT

Günter Meyer Steuerberater
Diplom-Finanzwirt
Tobias Meyer Steuerberater
Diplom-Betriebswirt

Steinfelder Weg 5
53947 Nettersheim-Marmagen
Tel. 02486 / 800 118
www.gk-meyer.net

Fertigarage + Garagentor
Carport + Gerätehaus
Große Ausstellungen - eigene Montage
Hier, jetzt, gut und günstig!

Tel. 02403 87480
info@graafen.de
www.graafen.de
Katalog Gratis!

graafen
seit 1905

Am Johannesbusch 3
53945 Blankenheim
+ Talstraße 60-68
52249 Eschweiler



Wichtige Bürgerinformationen

Rathaus der Gemeinde Dahlem

Hauptstraße 23 | 53949 Dahlem | Ortsteil Schmidtheim | Tel-Nr.: 02447/955 50 | Fax-Nr.: 02447/95 55 55

Internet: www.dahlem.de

Unter „Wo erledige ich was?“ finden Sie die richtigen Mitarbeiterinnen und Mitarbeiter im Rathaus.

Wir sind während der folgenden **Öffnungszeiten** des Rathauses gerne für Sie da:

**Mo.-Do. 8:30 - 12:30 Uhr und
14:00 - 15:00 Uhr, Fr. 8:30 - 12:00 Uhr**

Bürgermeister Jan Lembach ist im Rathaus jederzeit zu erreichen, telefonisch unter 02447/95550, per Email unter buergermeister@dahlem.de und persönlich im Rathaus nach kurzer telefonischer Terminabstimmung.

Ortsbürgermeister

Baasem: Martin Kinnen, Leyst. 34, 53949 Dahlem, Mobil: 0151/18350402, E-Mail: ortsbuergemeister@baasem.de

Berk: Adrian Dederichs, Schleidener Str. 38, 53949 Dahlem, Mobil: 0151 53603145

Dahlem: Marita Schramm, Gehlengasse 17, 53949 Dahlem, Tel-Nr.: 02447/610

Frauenkron: Frank Vilz, Marienstr. 22 A, 53949 Dahlem, Tel-Nr.: 06557/900 4690

Kronenburg: Johannes Fahling, Hofgasse 12, 53949 Dahlem, Tel-Nr.: 06557/901 910

Schmidtheim: Hans-Josef Bohnen, Im Driesch 11, 53949 Dahlem, Tel-Nr.: 02447/8777

Rentenanspruchsstellung

Erfolgt im Rahmen der Interkommunalen Zusammenarbeit durch die Gemeinde Hellenthal, Rathausstrasse 2, 53940 Hellenthal.

Zuständige Ansprechpartnerinnen:
Frau Alina Poschen
Tel-Nr.: 02482 85123

E-Mail: aposchen@hellenthal.de

Frau Ruth Reder
Tel-Nr.: 02482 85133

E-Mail: rreder@hellenthal.de

Sprechzeiten nach Terminvereinbarung

**Mo. - Fr. 08:30 - 12:30 Uhr
Do.: 14:00 - 17:00 Uhr**

Wohngeld

Erfolgt im Rahmen der Interkommunalen Zusammenarbeit durch die Gemeinde Kall, Bahnhofstraße 9, 53925 Kall.

Zuständige Ansprechpartnerin:

Frau Silke Kleinsimon

Tel-Nr.: 02441/888-57

E-Mail: skleinsimon@kall.de

Öffnungszeiten:

**Mo.-Fr. 8:00 - 12:30 Uhr und
14:00 - 18:00 Uhr**

Sozialhilfeangelegenheiten

Der Kreis Euskirchen bearbeitet die Sozialhilfeangelegenheiten u.a. für die Gemeinde Dahlem im Rathaus der Stadt Schleiden, Blankenheimer Straße 2, 53937 Schleiden.

Die zuständigen Ansprechpartner sind über die Telefonnummer 02251/15-761 fortlaufend 15-765 telefonisch erreichbar (Anrufumleitung über Kreisverwaltung Euskirchen nach Schleiden).

Die Öffnungszeiten sind:

**Mo.-Di. sowie Do.-Fr. 8:30-12:30 Uhr und zusätzlich Do. 13:30-15:30 Uhr.
Mittwoch geschlossen.**

Ärztliche Versorgung

Praxisgemeinschaft Eifel, Dr. med. Andreas Marian, Dr. med. Norman Marian, Dr. med. Brigitte Tüttenberg, Dr. med. Michael Hirzebruch, Dr. med. Dorothee Romberg, Fachärzte für Allgemeinmedizin / PRM, Teichweg 23, 53949 Dahlem, Tel.: 02447/1818, Sprechstunde nach Vereinbarung: Mo. - Fr. 8 - 12 Uhr, Mo. u. Do. 15.30 - 18 Uhr

Dr. med. dent. Esther M. Wurst, Zahnärztin, Bahnstr. 6, 53949 Dahlem, Tel-Nr.: 02447/911324

Sprechstunde: Mo. 8 - 12 Uhr u. 14 - 17 Uhr, Di. 8 - 12 Uhr u. 14 - 17 Uhr, Mi. 8 - 13 Uhr, Do. 8 - 12 Uhr u. 15 - 18 Uhr, Fr. 8 - 13 Uhr

Dr. med. dent. Ferdinand M. Leuschen, Zahnarzt, Hubertusstr. 3, 53949 Schmidtheim,

Tel-Nr.: 02447/1491, Sprechstunde nach Vereinbarung: Mo., Di. und Do. 9 - 12:30 Uhr und 14:30 - 17:30 Uhr, Mi. und Fr. 9 - 12:30 Uhr

Hebammenpraxis Eifelwunder, Melanie Ströder, Kronenburger Straße 19, 53949 Baasem, Mobil: 0170 3491079,

E-Mail: info@hebammenpraxis-eifelwunder.de, Internet: www.hebammenpraxis-eifelwunder.de

Hebammenpraxis Der erste Schrei, Cristina Zimmermann-Holz, Untermühle 12, 53949 Dahlem, Mobil: 0177 4322663, Praxis: St. Elisabeth-Str. 2-6, 53894 Mechernich, E-Mail: cristina@derersteschrei.de, Internet: www.hebamme-cristina.de.

Naturheilpraxis Lydia Schumacher, Lindenstraße 4, 53949 Dahlem-Schmidtheim, Mobil: 0176 41569944, E-Mail: lydiaschumacher1966@gmail.com

eifelphysio Stephan Jóvári, Hauptstraße 11, 53949 Dahlem-Schmidtheim, Tel-Nr.: 02447/3490453, E-Mail: info@eifelphysio.de, Termine nach Vereinbarung

Gesundheit und Pflege in der Gemeinde Dahlem

Haus Marienhöhe, Buchenweg 2, 53949 Dahlem, Tel-Nr.: 02447/917960, E-Mail: info-marienhoehe@schwesternverband.de, www.schwesterverband.de

Betreutes Wohnen, Markusstraße, 53949 Dahlem, Tel-Nr.: 06824/909167, E-Mail: servicewohnen@schwesternverband.de, www.wohnen-fuer-senioren-dahlem.schwesterverband.de

Caritas-Tagespflege „St. Anna“ Dahlem, Markusstr. 38, 53949 Dahlem, Tel.: 02447/9139339, E-Mail: tagespflege.st.anna@caritas-eifel.de, www.caritas-eifel.de

Notfalldienste

Ärztlicher Notfalldienst:

Tel-Nr.: 116 117

Zahnärztlicher Notfalldienst Bereich Kreis Euskirchen:

Tel-Nr.: 01805/986700

Apotheke

Anita Rütz e.Kfr., Bahnstr. 1, 53949 Dahlem, Tel-Nr.: 02447/271; Fax-Nr.: 02447/8348

Apotheke-Notdienst-Ansage Kreis Euskirchen:

Tel-Nr.: 0800/0022833 (aus dem Festnetz)
22 8 33 (mobil max. 69 ct/Min), per SMS mit „apo“ an die 22 8 33 von jedem Handy (69ct/SMS)

FIN-Frauen in Not-Hilfe bei Häuslicher Gewalt:

Tel-Nr.: 06591/980622 (Mo.-Fr. 10 -14 Uhr telefonische Beratung)

Giftnotrufzentrum:

Notruf: 0228/19240, Tel-Nr., admin.: 0228/2873 3211

Abwasserwerk Gemeinde Dahlem

Tel-Nr.: 02447/9175535

Stromstörung e-regio GmbH & Co.KG

Tel-Nr.: 0800/7087878

Störungsnummer Wasserverband Oleftal

Tel-Nr.: 02482/95000

Schiedsfrauen

Silke Braun, In den Wiesen 13, 53949 Dahlem, Tel-Nr.: 0172/3066467

Stellvertretend: Renate Krumpfen, Gartenstr. 45, 53949 Dahlem, Tel-Nr.: 02447/8191

Zirkusprojekt der KGS Dahlem an der Dahlemer Binz: Grundschüler strahlen im Scheinwerferlicht und begeistern als Stars in der Manege



© S. Klein

Am Samstag, dem 9. Mai 2026, bauten Eltern aller Klassen der Grundschule Dahlem ein ganzes Zirkuszelt auf - gemeinsam mit dem Team des Zirkus Casselly in der Rekordzeit von 2 Stunden 50 Minuten. Am Montag strömten die staunenden Grundschulkinder voller Freude in das Zelt, um eine Vorstellung der Familie Casselly zu erleben. Von Trapezkunst bis Clownerie, auch die kleinen Mitglieder der Familie Casselly wirbelten mit durch die Manege, begeisterten und rissen Kinder und Lehrkräfte in ihren Bann. Nach der Show gab es ein kleines Zirkusquiz und die Einteilung der Kinder in die verschiedenen Gruppen.

Dienstag und Mittwoch wurde in anderthalbstündigen Workshops trainiert. Hier wurde Mut, Konzentration und Einsatz gefordert. Es gab Bodenakrobaten, Clowns, Jongleure, Trampolinis, Fakire, Seiltänzer und Trapezkunst. Alle Kinder

stellten sich den Herausforderungen und wuchsen über sich hinaus. Auch die Haltung und Präsentation wurden trainiert, die Kinder strahlten vor lauter Staunen über sich selbst. Hin und wieder schien die Aufgabe erst einmal zu schwer, um sich zu überwinden - umso größerer Stolz und Freude über das Gelingen. Am Freitag wurden in der Generalprobe der Einmarsch und die Verabschiedung eingeübt, dann ging es um 14.00 Uhr schon mit der ersten von drei ausverkauften Vorstellungen los. Unglaublich, wie die Kinder sich in den wenigen Trainingsstunden unter der Anleitung von Familie Casselly in die Zirkuswelt und ihre Artistik einarbeiten konnten. „100% Artist“ - so lautete das Motto auf den T-Shirts, die Familie Casselly verkaufte, und genauso fühlten die Kinder sich. Bei den Vorführungen kam das Publikum aus dem Staunen nicht mehr heraus. So gab es Schnapp-

atmung und frenetischen Beifall.

In der Eiseiligen-Woche war es auf der Binz nicht gemütlich, doch das Zelt war gut geheizt. Die Kinder wurden in der Woche in einem Shuttle Service mit Bussen zur Dahlemer Binz gefahren, die Bodenakrobaten, Jongleure und Trampolinis trainierten in der Turnhalle der Schule. Der Schulhof der Grundschule war für die Flotte und das Zelt der Familie Casselly nicht groß genug. So suchte man in der Schulpflegschaft nach einem möglichen Platz und machte gemeinschaftlich vieles möglich. Strom wurde durch die Firma Bohnen & Mies verlegt, der Wasseranschluss und vieles mehr (Verkehrsführung, usw.) durch den Bauhof der Gemeinde vorbereitet, die Toiletten der Fluggemeinschaft der Dahlemer Binz e.V. auf dem Campingplatz durften genutzt werden. Der Förderverein der Grundschule koordinierte die Finanzierung des Projekts. In einem Sponsorenlauf gaben die Kinder alles und liefen gemeinsam die Strecke von München nach Hamburg und sammelten den unglaublichen Betrag von 16.309,50€. Dazu kommen die Spenden von Unternehmen und Privatleuten an den Förderverein der Grundschule. Ein solch immenses, kostenintensives Projekt kann nur gemeinsam gestemmt werden, dafür sagt die KGS Dahlem von Herzen DANKE!

Es hat sich gelohnt, die Kinder sind über sich hinausgewachsen und haben eine unglaubliche Könnenserfahrung gesammelt. Auch der Abbau des Zirkuszeltes erfolgte nach der letzten Vorstellung am Samstag in Rekordzeit - dank der tatkräftigen Arbeit der Eltern der Grundschulkinder.

Die Zirkusfamilie Casselly ist eine feste Größe im Kreis Euskirchen und führt die Projektwoche an Schulen von Weilerswist bis nun auch Dahlem durch.

Die Erinnerungen an die Zirkuswoche werden in der Schule noch lange nachklingen - und die Lieder der Woche werden in der Schule gerne gehört.

Einen Kritikpunkt nannten fast alle Grundschulkinder: Die Woche war viel zu schnell vorbei!

Text: Grundschule Dahlem

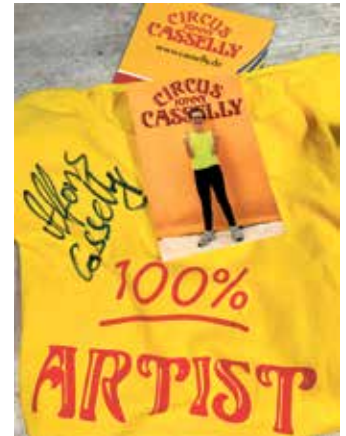

© D. Kurth



© D. Maak



© D. Kurth

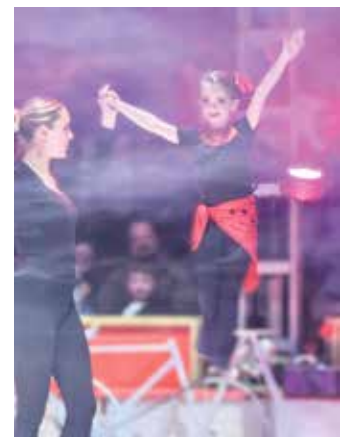

© V. Thurm

Neues Angebot: „KUNSTamWEG“ in Kronenburg



© Freies Forum Kronenburg



© Freies Forum Kronenburg

der umgebenden Eifellandschaft. Das familienfreundliche Wegenetz KUNSTamWEG verbindet Naturgenuss und Kunsterlebnis und lädt dazu ein, Kunst im historischen Burg- und Künstlerort Kronenburg und in der abwechslungsreichen Eifellandschaft rund um den Ort zu entdecken.

Wegemarkierungen und ein Faltblatt machen die Orientierung einfach. Infotafeln an den Kunstorten informieren in deutscher und englischer Sprache.

Weiterführende Hintergrundinformationen sind über QR-Codes an diesen Infotafeln und über die Website

www.kunstamwegkronenburg.de abrufbar.

In den letzten beiden Jahren sind in Kronenburg mit der Freilichtgalerie und der Skulptur „Ein sicherer Ort“ zwei markante Kunststationen entstanden.

Mit der Entwicklung des Kunstwegs kommen sechs weitere Kunstwerke und zwei digitale Kunststationen hinzu.

KUNSTamWEG bereichert Kronenburg als Kunstort nachhaltig. Die Initiativgruppe hat das Projekt zusammen mit dem Kulturverein Freies Forum Kronenburg e.V. und beteiligten Künstler*innen in allen inhaltlichen Punkten in ehrenamtlicher Arbeit entwickelt und verwirklicht.

Die Infrastruktur des Kunstwegs (Infotafeln, Stelen, Wegemarkierungen, Flyer) konnten zu 80% über eine Kleinprojektförderung der LEADER-Region Eifel aus Mitteln des Landes NRW finanziert werden.

Darüber hinaus haben weitere lokale Sponsor*innen und ehrenamtliche Helfer*innen zum Gelingen des Vorhabens beigetragen.

Weitere Informationen: www.kunstamwegkronenburg.de

Der Kulturverein Freies Forum Kronenburg e.V. hat sein neues Projekt KUNSTamWEG offiziell vorgestellt.

Auf bestehenden Wanderwegen in und um Kronenburg verbinden jetzt vier KUNSTamWEG-Rundwege, insgesamt ca. 9 km, die historisch prägenden, die bestehenden und neuen, insgesamt 32 Kunststationen im Ortsbereich und in

Nachruf

Wir trauern um

Hans Josef Schmitt

der am 09. Mai 2026 im Alter von 82 Jahren verstorben ist.

Hans Josef Schmitt gehörte von 1984 bis 2020 ununterbrochen dem Rat der Gemeinde Dahlem an. Darüber hinaus übte er über 20 Jahre hinweg das Amt des Ortsbürgermeisters für die Ortschaft Dahlem aus. Mit seinem Einsatz und seinem Engagement hat er die Entwicklung von Dahlem nachhaltig geprägt.

Während seines kommunalpolitischen Wirkens brachte er eine tiefgehende Sachkenntnis als Mitglied zahlreicher gemeindlicher Gremien ein. Darüber hinaus war er über 35 Jahre hinweg als Fraktionsvorsitzender der CDU tätig.

Unser tiefes Mitgefühl und unsere aufrichtige Anteilnahme gelten seiner Familie und allen Angehörigen. Wir werden ihn in ehrender Erinnerung behalten.

Dahlem, den 11. Mai 2026

Gemeinde Dahlem

Jan Lembach
Bürgermeister

Spielplätze an den Kindergärten wieder geöffnet!

Auf den Spielplätzen der Kindergärten wurden und werden immer wieder Erneuerungen und Erweiterungen umgesetzt. Damit möglichst viele Familien diese erlebnisreichen Spielplätze nutzen können, sind diese wie jedes Jahr bis zum Herbst für alle Bürgerinnen und Bürger geöffnet.

Die Kinder und die Eltern werden um ein rücksichtsvolles Verhalten gebeten, damit der tolle Spielplatz dauerhaft von allen Familien genutzt werden kann.

Berk

Am Kindergarten Berk gibt es einen schönen Kinderspielplatz, der laufend erweitert wird. Der Zugang zum Spielplatz erfolgt über das Außentor

am Spielplatz, rechts vom Gebäude. Geöffnet an Wochenenden und in den Ferien an allen Wochentagen. Viel Spaß und Freude auf dem Spielplatz wünschen Ortsbürgermeister Adrian Dederichs und der Kindergarten Berk!

Dahlem

Mit dem Piratenschiff hat der Spielplatz am Kindergarten Dahlem eine neue Attraktion. Der Zugang zum

Spielplatz erfolgt über das Tor im rückwärtigen Kindergartenbereich, Fußweg am „Glaadtbach“. Geöffnet an Wochenenden und in den Ferien an allen Wochentagen, ansonsten in der Woche nach den Schließzeiten. Viel Spaß und Freude auf dem Spielplatz wünschen Ortsbürgermeisterin Marita Schramm und der Kindergarten Dahlem!

Schmidtheim

Auch am Kindergarten Schmidtheim ist der neu gestaltete Spielplatz wieder geöffnet. Der Zugang erfolgt durch das Tor am Vorplatz zum Bürgerhaus (Bahnhofstraße).

Geöffnet an Wochenenden und in den Ferien an allen Wochentagen. Viel Spaß und Freude auf dem Spielplatz wünschen Ortsbürgermeister Hans-Josef Bohnen und der Kindergarten Schmidtheim!

Zugang zum Flugplatz Dahlemer Binz

Das frühere Flugplatz-Restaurant an der Dahlemer Binz ist seit langer Zeit in privatem Besitz. Eine Wiedereröffnung des Restaurants ist offensichtlich nicht zu erwarten. Der Eigentümer hat das Grundstück jetzt vollständig eingezäunt und mit Toren verschlossen. Der Zugang zum Flugplatz über das Grundstück ist leider nicht mehr möglich.

Ein Zugang zum Flugplatz für Besucher ist weiterhin über den Fußweg neben dem Tower möglich. Von der alten Kreisstraße können Besucher weiterhin das Fluggeschehen beobachten.

Der Rückweg muss wieder über den gleichen Weg erfolgen, da das Betreten der Flugplatzbetriebsflächen nicht zulässig ist.



© Flugplatz Dahlemer Binz

Pedelec-Training für Seniorinnen und Senioren

Die Polizei Euskirchen bietet kostenfreie Pedelec-Trainings für alle interessierten Seniorinnen und Senioren an.

Pedelecs erfreuen sich weiter großer Beliebtheit bei Jung und Alt, denn sie bedeuten für viele Menschen ein wichtiges Stück Mobilität im Straßenverkehr. Das heißt

im Umkehrschluss aber auch mehr Unfälle.

Mit der Trainingseinheit wollen wir gezielt ältere Menschen ansprechen und sie für die Gefahren auf dem Pedelec sensibilisieren. Dazu gehören neben fahrpraktischen Übungen das Vermitteln von technischem Grundlagenwissen

sowie ein richtiger und sicherer Umgang mit dem Pedelec.

Die angebotenen Trainings finden alle im Schonraum (Schulhöfe o.ä.) statt.

Am 07.08.2026, von 10:00 - 13:00 Uhr findet das Pedelec-Training in Dahlem auf dem Parkplatz an der K74, unter-

halb Dahlemer Binz 50 (Flugplatz-Restaurant), statt.

Eine Teilnahme am Training ist nur mit Helm, festem Schuhwerk und eigenem Pedelec möglich.

Die Anmeldung erfolgt über die Volkshochschule Kreis Euskirchen (Buchungsportal im Internet oder telefonisch unter 02251-15-780).

Ruhezeiten in Wohngebieten

Aus aktuellen Anlässen weist die Gemeinde auf die geltenden Ruhezeiten in Wohngebieten nach der ordnungsbehördlichen Verordnung während der Mittagszeit hin:

Während der allgemeinen Ruhezeit von 12.30 Uhr bis 14.00 Uhr sind Tätigkeiten, die mit besonderer Lärmentwicklung verbunden sind und die allgemeine Ruhezeit stören nicht erlaubt.

Als solche Tätigkeiten gelten insbesondere der Gebrauch von Rasenmähern oder Motorsensen mit Verbrennungsmotoren sowie weitere Arbeitsgeräte die mit besonderer Lärmentwicklung verbunden sind.

Die Ruhezeiten gelten jedoch nicht für Baustellen-, Ernte- und sonstige gewerbliche Tätigkeiten.

Aus Rücksicht auf die Nachbarschaft

sollte darauf geachtet werden, dass während der Mittagsruhe nur unaufschiebbare Arbeiten ausgeführt werden. An Sonn- und Feiertagen ist die Benutzung von Rasenmähern und anderen Arbeitsgeräten im Freien ganz verboten.

Grundsätzlich sollte sich jeder so verhalten, dass er andere nicht unnötig mit Lärm belästigt und beeinträchtigt.

Gegenseitige Rücksichtnahme, Einhaltung der vorgeschriebenen Ruhezeiten und Vermeidung von unnötigem Lärm ist der beste Weg, um Lärmbelästigungen und daraus resultierende Streitigkeiten erst gar nicht entstehen zu lassen.

Dahlem, den 29. Mai 2026

Der Bürgermeister
Jan Lembach

Das Schwalbennest lädt zum Infonachmittag für interessierte Eltern ein.

Am **11.06.26** bietet der Bauernhof-Naturkindergarten interessierten Eltern eine Besichtigung

und einen Austausch in Form eines Infonachmittags an.

In der Zeit von 15:00-17:00 sind

Eltern, die ihr Kind anmelden möchten, eingeladen sich das Konzept und die Rahmenbedingungen anzuschauen.

Für die Teilnahme ist eine Anmel-

dung erforderlich.

Telefonisch unter

0170 4163783

oder per Mail an

kiga.bauernhof@dahlem.de



© Bauernhof-Kita



Grünabfall-Sammelplatz

Jeden Samstag bis 21.11.2026

von 15.00 – 17.00 Uhr

geöffnet!

Tempo 30-Zonen

Im Gemeindegebiet Dahlem sind in allen Ortschaften abseits der Hauptverkehrsstraßen (Bundes-, Land- und Kreisstraßen) Tempo 30-Zonen ausgewiesen.

Überwiegend hat man hierbei zusammenhängende Wohnbereiche zu Zonen zusammengefasst.

Die Zonen sind an allen Zufahrtsstraßen eindeutig mit Anfang und Ende beschildert.

Bauliche Veränderung (Einengungen, Schwellen, etc.) sind für die Ausweisung als Tempo 30-Zone nicht grundsätzlich gefordert.

Stattdessen reichen Verengungen des Fahrbahnquerschnitts durch Markierung von Parkständen und

Sperrflächen aus.

Diese Zonen-Geschwindigkeitsbeschränkungen kommen nur dort in Betracht, wo der Durchgangsverkehr von geringer Bedeutung ist. Sie dienen vorrangig dem Schutz der Wohnbevölkerung, insbesondere der Fußgänger und Fahrradfahrer.

In Gewerbegebieten dürfen sie daher nicht aufgestellt werden.

Was hat der Verkehrsteilnehmer nach Einrichtung der Tempo 30-Zonen besonders zu beachten?

- In Tempo 30-Zonen gilt grundsätzlich die Vorfahrtsregel „rechts vor links“!
- Tempo 30 bedeutet die abso-

lute Höchstgeschwindigkeit!

Insbesondere bei Unfällen in den Zonen führt ein Überschreiten dieser Höchstgeschwindigkeit zu einer höheren Strafmaßbewertung und fast immer zu einem Mitverschulden des Fahrzeugführers.

- **Parken ist am Fahrbahnrand erlaubt, nicht jedoch auf Gehwegen!**

Es darf in Fahrtrichtung rechts an der Bordsteinkante neben dem Gehweg geparkt werden, sofern eine restliche Fahrbahnbreite von **mind. 3,05 m** für den fließenden Verkehr bleibt.

Gehwege sind durch eine Abtrennung zur Fahrbahn durch Hoch- oder Tiefbord erkennbar oder werden

durch einen anderen Gehwegplattenbelag von der Fahrbahn unterschieden.

In Ausnahmefällen ist der Gehweg sogar mittels Verkehrszeichen gekennzeichnet (z. B. Wohngebiet Talblick und im Buchenweg gegenüber Haus Marienhöhe in Dahlem).

Es wird erwartet, dass insbesondere alle motorisierten Verkehrsteilnehmer die Einrichtung der Zonen beachten und dies zu mehr Sicherheit für Fußgänger, hierbei vorrangig für Kinder und ältere Menschen führt.

Dahlem, den 29. Mai 2026

Jan Lembach
Bürgermeister

Termine der nächsten Rats- und Ausschusssitzungen

Zum Redaktionsschluss dieser Ausgabe waren folgende Sitzungen terminiert:

Montag, 08.06.2026, 17.00 Uhr
Bauausschuss, Rathaus, Sitzungssaal

Mittwoch, 24.06.2026, 17.00 Uhr
Rechnungsprüfungsausschuss, Rathaus, Sitzungssaal

Donnerstag, 25.06.2026,

17.00 Uhr
Gemeinderat, Rathaus, Sitzungssaal
Den vollständigen und aktuellen Sitzungskalender sowie die Tagesordnung und weitere Informationen zu den einzelnen Sitzungen erhalten Sie im Internet unter www.dahlem.de in der Rubrik „Sitzungsdienst“.



Hinweis zu Bekanntmachungen der Gemeinde Dahlem

Öffentliche oder ortsübliche Bekanntmachungen, die durch Rechtsvorschrift angeordnet sind, werden, soweit gesetzlich nichts anders bestimmt ist, durch Bereitstellung im Internet der Gemeinde Dahlem unter <https://www.dahlem.de/aktuelles/amtliche-bekanntmachungen.php> vollzogen. Über ausgewählte Bekanntmachungen wird weiterhin im Mitteilungsblatt berichtet.



Standorte der Defibrillatoren in der Gemeinde Dahlem



- Baasem** Generationenplatz, Hüttenstraße neben der Kirche
- Berk** Feuerwehrhaus, Schleidener Straße 20
- Dahlem** Vereinshaus, neben dem vorderen Eingang, Bahnstraße 25
Notausgang Schwimmbad, Zugang von Bergstraße
- Frauenkron** Feuerwehrhaus, Marienstraße 61
- Schmidtheim** Rathaus (Vorderseite), Hauptstraße 23
Bürgerhaus, Bahnhofstraße 58
Sportplatz, links neben dem Zugang zur Halle, Weiherstraße 2
Dorfplatz
- Kronenburg** Feuerwehrhaus, Hofgasse 22
Bushaltestelle gegenüber vom Gasthaus Alte Scheune, Steinerstraße



Herausgeber und verantwortlich für den Inhalt der amtlichen Bekanntmachungen für die Gemeinde Dahlem: Gemeindeverwaltung Dahlem, Bürgermeister Jan Lembach, Hauptstraße 23, 53949 Dahlem. Verantwortlich für sonstige amtliche Veröffentlichungen sind die bekanntmachenden Behörden. Erscheinungsweise vierzehntäglich freitags. Das Mitteilungsblatt Dahlem kann bei Rautenberg Media (02241 260-380) oder der Gemeinde Dahlem im Einzelbezug bestellt werden (2,00 Euro zzgl. Versand). In unaufschiebbaren Fällen wird außerhalb des normalen Erscheinungstermins ein Sonderdruck herausgegeben.

Fundsache

Bei der Gemeindeverwaltung Dahlem ist folgende Fundsache abgegeben worden:

Eine Brille

Fundort: Dahlem, Markusstraße (Allee zum Friedhof) auf einer Bank

Der Eigentümer wird gebeten, sich bei der Gemeindeverwaltung Dahlem, Bürgerbüro, Zimmer 33, Tel. 02447/9555-33, zu melden.

Dahlem, den 19.05.2026

Jan Lembach

Bürgermeister

ENDE AMTLICHE BEKANNTMACHUNGEN

WAS WANN WO

Veranstaltungskalender für den Bereich der Gemeinde Dahlem

**Freitag, 29. Mai
Kronenburg**

Ausstellung „Blick auf die Sammlung, Gemälde und Grafiken“ im Kunstkabinett der Dr. Axe-Stiftung 12 bis 17 Uhr

Freitag, 29., bis Sonntag, 31. Mai

Schmidtheim

Fußballjugendcamp SG Dahlem-Schmidtheim

Samstag, 30. Mai

Schmidtheim

Konzert: „Pocket Radio“ im Musikcafé Schmidtheim

Beginn: 20:30 Uhr

Samstag, 30. Mai

Schmidtheim

Jahreskonzert Musikverein Schmidtheim

**Sonntag, 31. Mai
Dahlem**

E-Bike-Radrunde, 40 Kilometer, Dahlem-Hillesheim mit dem Eifelverein Dahlem

Treffpunkt: 10 Uhr Parkplatz VR-Bank Dahlem

**Sonntag, 31. Mai
Schmidtheim**

Pedelec Tour Prüm ca. 60 Kilometer mit dem Eifelverein Schmidtheim

Treffpunkt: 10 Uhr, Dorfplatz Schmidtheim

Sonntag, 31. Mai

Kronenburg

Vortrag: Bilder für Bürger im

Kunstkabinett der Dr. Axe-Stiftung

Beginn: 15 Uhr

Mittwoch, 3. Juni

Kronenburg

Ausstellung „Blick auf die Sammlung, Gemälde und Grafiken“ im Kunstkabinett der Dr. Axe-Stiftung 12 bis 17 Uhr

Freitag, 5. Juni

Kronenburg

Rittermahl mit Jo, dem Gaukler in der Villa Kronenburg

Beginn: 18 Uhr, Anmeldung unter 06557 295

Mittwoch, 10. Juni

Dahlem

Wanderung Ahe-Kapelle Nettersheim mit dem Eifelverein Dahlem

Treffpunkt: 10 Uhr, Parkplatz VR-Bank Dahlem

Mittwoch, 10. Juni

Kronenburg

Ausstellung „Blick auf die Sammlung, Gemälde und Grafiken“ im Kunstkabinett der Dr. Axe-Stiftung 12 bis 17 Uhr

Freitag, 12., bis Sonntag, 14. Juni

Schmidtheim

Sportfest auf der Sportanlage in Schmidtheim, Veranstalter: SG Dahlem-Schmidtheim

Sonntag, 14. Juni

Kronenburg

Hoffest auf dem Hasenberghof

Beginn: 11 bis 18 Uhr

LIEBEVOLLE TAGESPFLEGE FÜR KINDER

Freie Plätze ab sofort!

Das erwartet Ihr Kind bei mir:

- Familiäres, liebevolles Umfeld
- Individuelle Förderung jedes Kindes
- Flexible Betreuungszeiten
- Viel Raum zum Spielen, Entdecken & Wohlfühlen

Jetzt
anmelden –
begrenzte Plätze!
T: 0152 04101153
info@danielas-
flohzirkus.de





A POTHEKEN-NOTDIENST

Apotheken-Notruf 0800 00 22833

Tierarzt-Notdienste im Kreis Euskirchen

Freitag, 29. Mai

Lambertus Apotheke Michael und Verena Lülsdorff OHG
Euskirchener Straße 38, 53947 Nettersheim, 02440 9599880

Samstag, 30. Mai

Bahnhof-Apotheke
Kölner Straße 7, 53902 Bad Münstereifel, 02253 8480

Sonntag, 31. Mai

Adler-Apotheke
Bahnstraße 31, 53894 Mechernich, 02443 901009

Montag, 1. Juni

Sonnen-Apotheke
Kölner Straße 58, 53940 Hellenthal, 02482 1387

Dienstag, 2. Juni

Schwanen-Apotheke
Bendenweg 13, 53902 Bad Münstereifel, 02253 2065

Mittwoch, 3. Juni

Apotheke am Kreiskrankenhaus
Stiftsweg 17, 53894 Mechernich, 02443 904904

Donnerstag, 4. Juni

Kolping-Apotheke
Kolpingstraße 3, 53894 Mechernich, 02443 2454

Freitag, 5. Juni

Eifel-Apotheke
Bahnstraße 1, 53949 Dahlem, 02447 271

Samstag, 6. Juni

APOTHEKE am Bahnhof Kall
Bahnhofstraße 21, 53925 Kall, 02441 994620

Sonntag, 7. Juni

Glück-Auf-Apotheke
Rathergasse 6, 53894 Mechernich, 02443 48080

Montag, 8. Juni

Linden-Apotheke
Zum Markt 1, 53894 Mechernich, 02443 4220

Dienstag, 9. Juni

Lambertus Apotheke Michael und Verena Lülsdorff OHG
Euskirchener Straße 38, 53947 Nettersheim, 02440 9599880

Mittwoch, 10. Juni

Sonnen-Apotheke
Kölner Straße 58, 53940 Hellenthal, 02482 1387

Donnerstag, 11. Juni

Apotheke am Eiffelplatz
Kölner Straße 49, 53947 Nettersheim, 02486 8288

Freitag, 12. Juni

Vital Apotheke
Am Alten Rathaus 3, 53937 Schleiden, 02445 852990

Samstag, 13. Juni

Hubertus-Apotheke
Steinfelder Straße 8a, 53947 Nettersheim, 02486 911080

Sonntag, 14. Juni

Apotheke am Kreiskrankenhaus
Stiftsweg 17, 53894 Mechernich, 02443 904904

Jeweils ab 9 Uhr bis 9 Uhr Folgetag
Angaben ohne Gewähr

Samstag, 30. Mai

Das Tierarztpraxis Team Dr. Müller
Zülpich, 0152 34695490

Sonntag, 31. Mai

Tierarztpraxis Rempel
Zülpich, 02252 8374703

Donnerstag, 4. Juni

Tierarztpraxis Dr. Hülsmann/ Dr. Unland
Kommern, 02443 6638

Samstag, 6. Juni

Tierarztpraxis Braßeler-Lahsberg
Mechernich, 02484 9186793

Sonntag, 7. Juni

Das Tierarztpraxis Team Dr. Müller
Zülpich, 0152 34695490

Samstag, 13. Juni

Tierarztpraxis Dr. Hülsmann/ Dr. Unland
Kommern, 02443 6638

Sonntag, 14. Juni

Tierarztpraxis Weilerswist
Weilerswist, 0178 5362604

Samstag, 20. Juni

Tierarztpraxis Wollenberg
Hellenthal, 02482 1760

Sonntag, 21. Juni

Tierarztpraxis Hartung
Schleiden, 02445 852191

Samstag, 27. Juni

Tierarztpraxis Braßeler-Lahsberg
Mechernich, 02484 9186793

Sonntag, 28. Juni

Tierarztpraxis Dr. Hülsmann/ Dr. Unland
Kommern, 02443 6638

www.tieraerzte-kreis-euskirchen.de/alle-notdienste

NOTFALLSCHUBLADE

Das gehört in eine gut erreichbare **Notfallschublade** in Ihrer Wohnung/Ihrem Haus:

1. Taschenlampe
2. Kerze/Streichhölzer
3. Batteriebetriebenes Radio (um Hinweise der Feuerwehr/Polizei empfangen zu können)
4. Powerbank zum Aufladen des Handys
5. DIESE SEITE mit allen wichtigen Notrufnummern

POËTES® Kanaltechnik
www.poeteskanaltechnik.eu

- Rohrreinigung
- Euskirchen 0 22 51 - 51 067
- Kanal TV-Untersuchung
- Mechernich 0 24 43 - 904 95 95
- Dichtheitsprüfung
- Notdienst: 0700 - 4706 4706**
- Kanalsanierung mit Inlinertechnik
- (Ortsstarif)

Erfolgreicher Selbstverteidigungskurs

Mit großem Erfolg wurde am 9. Mai ein Selbstverteidigungskurs für Frauen und Mädchen ab 8 Jahren im Vereinshaus Dahlem durchgeführt. Insgesamt 25 Teilnehmerinnen nahmen in zwei Gruppen am Training teil und lernten wichtige Techniken zur Selbstbehauptung und Gefahrenabwehr.

Unter der Anleitung von Trainer H. Mohr vom Judo-Club Prüm e. V. standen neben den Verteidigungsgriffen auch Verhaltenstipps für kritische Alltagssituationen auf dem

Programm. Somit wurde auch das Selbstbewusstsein der Teilnehmer gestärkt. Der Kurs hat gezeigt, wie wichtig Prävention, Selbstvertrauen und richtiges Verhalten in Gefahrensituationen ist.

Die Mischung aus Theorie und praktischen Übungen kam bei allen sehr gut an. Aufgrund der positiven Resonanz wird eine Wiederholung des Angebotes angestrebt.

Kinder schenken dem Trainer volle Aufmerksamkeit



Treffen junger Alte

Jeden ersten Dienstag im Monat um 15 Uhr treffen sich Seniorinnen und Senioren im Vereinshaus Dahlem. Hier ist dann Zeit für Gespräche und gemeinsame Aktivitäten wie Singen und Gesellschaftsspiele. Zur Unterhaltung besuchen uns immer wieder

verschiedene Personen und Gruppen aus der Gemeinde und zeigen uns ihr Programm.

Für das leibliche Wohl werden Kaffee und Kuchen sowie belegte Schnitten gereicht. Hierfür wird ein Unkostenbeitrag eingesammelt.

Radtour mit E-Bike Dahlem-Hillesheim

Eifelverein OG Dahlem

Der Eifelverein lädt ein zu einer E-Bike-Radrunde Dahlem- Hillesheim. Eine Einkehr ist geplant.

Länge der Radtour: ca. 40 Kilometer
Treffen ist am 31. Mai, um 10 Uhr, am

Parkplatz der VR-Bank Filiale Dahlem. Auch Nichtmitglieder sind herzlich willkommen.

Leitung: Reinhold Meyer,
Tel. 02447-1054

ANZEIGEN PROSPEKTEVERTEILUNG DRUCKE · WEB-AUFTRITTE · FILM

Rufen Sie uns an und vereinbaren Sie einen Termin mit uns.



Wir rücken Ihre Produkte und Dienstleistungen, die gesamte Leistungsfähigkeit Ihres Unternehmens, individuell nach Ihren Wünschen, ins richtige Licht.

ZEITUNG Lokaler geht's nicht. **DRUCK** Satz. Druck. Image. **WEB** 24/7 online. **FILM** Perfekter Drehmoment.



Mitteilungsblatt

Dahlem
GEMEINDE IN DER EIFEL

Verteilung an SÄMTLICHE Haushalte: Bassem, Berk, Dahlem, Frauenkron, Kronenburg und Schmitheim.

ZUGLEICH AMTSBLATT FÜR DIE GEMEINDE

Online: www.mittelungsblatt-dahlem.de/e-paper
Alle 14 Tage in Ihrem Briefkasten



MEDIENBERATERIN

Daniela Garbotz

FON 02241 260-162

E-MAIL d.garbotz@rautenberg.media



MEDIENBERATERIN

Sieglinde Jung

FON 02241 260-174

E-MAIL s.jung@rautenberg.media



MEDIENBERATER

Heinz-Joachim Neumann

FON 02241 260-167

E-MAIL hj.neumann@rautenberg.media



MEDIENBERATERIN

Rose Neumann

FON 02241 260-170

E-MAIL r.neumann@rautenberg.media

Aus der Arbeit der Parteien Bündnis90 / Die Grünen

Freizeitanlage Kronenburg, ein Fazit

5 Jahre nach der wegen mangelnder Akzeptanz bei den Anwohnern gescheiterten Glamping-Idee und nach 5 Jahren Arbeit in dem eigens dazu gegründeten Arbeitskreis, bestehend aus Vertreter*Innen engagierter Anwohner und Ratsmitgliedern aller Fraktionen, sind wir leider immer noch ohne konkretes Ergebnis. Zuletzt sind die aufwändigen Anträge um öffentliche Fördermittel für eine Wiederbelebung eines mit einigen zusätzlichen Attraktionen aufgepeppten Freizeitgeländes für die Bürger und als Erweiterung und Stärkung des Tourismusangebotes in Kronenburg kläglich fehlgeschlagen. Alle Bemühungen um zusätzliche private Investoren auf dem Gelände waren vergeblich. Auch der Versuch, den benachbarten Betrieb „Ferienpark Kronenburg“, der ja ein wirtschaftliches Interesse haben könnte, einzubinden und an der Planung und letztlich Finanzierung zu beteiligen, ist gescheitert.

Deshalb hat der Gemeinderat in seiner Sitzung am 28.4.26 beschlossen, dass auch in dieser neuen Ratsperiode der Arbeitskreis fortgeführt wird und er sich erneut mit der Aufgabe befassen soll. Dazu ist nach unserer GRÜNEN Auffassung zunächst einmal eine umfassende und schonungslose Analyse der Geschichte des Standortes und seinen besonderen Bedingungen erforderlich. Warum sind alle bisherigen Bemühungen zur Schaffung eines dauerhaft attraktiven und bedarfsgerechten Ortes für Bürger*Innen und Touristen immer wieder gescheitert? Und zwar schon seit den 1970er Jahren, in denen er als Nebenprodukt (oder muss man sagen Abfallprodukt?) beim Bau des Stausees entstanden ist. Es sollte daher zunächst einmal folgende Frage gestellt werden: „Ist der Ort überhaupt geeignet für einen attraktiven Aufenthalt, zumindest für touristische An-

gebote - so hinter der Staumauer und ohne sichtbaren Kontakt mit dem See?“ Will man wirklich am Abend an einem Kiosk sitzen oder Minigolfen an einem Ort, wo die Sonne schon früh hinter einer uncharmanten, ja bedrohlichen Mauer verschwindet? Kommen nicht Alle eigentlich zunächst nur wegen des Sees? Sind am Ende nicht alle ergänzenden Angebote wertlos ohne Kontakt und Blick zum Wasser, und zwar unabhängig von Wetter oder Jahreszeit? „War diese Anlage nicht von Anfang an eine Illusion und somit letztlich eine Fehlplanung?“ Im Plan und ohne den Höhenunterschied zunächst zu realisieren sieht eine Freizeitanlage hier wie eine sinnvolle Ergänzung zu den Attraktionen am See aus. Aber kann der Ort das wirklich leisten? Eine ehrliche Antwort darauf ist nach unserer Meinung die Voraussetzung jeder weiteren Suche nach einer nachhaltigen Nutzung der

Fläche und sie kann eigentlich nur lauten: NEIN
Das heisst aber nicht, dass dieser Standort keine sinnvollen Aufgaben erfüllen könnte:
Für den Kinderspielplatz, einen Platz für Ballspiele aller Art, eine artgerechte Ausformung des vorhandenen Feuchtbiotops, eine Nutzung als mögliche Retentionsfläche für die Kyll bei Starkregen (als Beitrag zum Hochwasserschutz vielleicht förderfähig), verbunden mit der Renaturierung des zum Kanal verkommenen Flusses, zur Anpflanzung von Obstbäumen oder eines Lehrparks mit klimaresistenten Bäumen.
Nicht zuletzt könnte eine Wiese als unversiegelter Überlaufparkplatz an den wenigen Spitzentagen in der Badesaison zur Verhinderung des von den Anwohnern beklagten Wildparkens im Ort dienen.
Diese GRÜNEN Gedanken für einen Neuanfang des Arbeitskreises!

Ende: Aus der Arbeit der Parteien Bündnis90 / Die Grünen



FISCHER  **TREPPENLIFTE**
UND SENIORENPRODUKTE GmbH

Treppenlifte & Aufzüge

ab **3.400 €**

- Kompetente Beratung
- Fachgerechte Montage
- Deutschlandweiter Service

- ▶ Treppenlifte neu & gebraucht
- ▶ Plattformlifte
- ▶ Senkrechtaufzüge (vereinfacht)

Tel. 02443 - 90 27 830
www.fischer-treppenlifte.de



OPTIK ALLHAUSEN

**BRILLEN • KONTAKTLINSEN • FOTO
PASSBILDER • FÜHERSCHEIN SEHTEST**

54584 JÜNKERATH · Kölner Str. 34 · Tel. 06597 / 660

Öffnungszeiten:

Mo.:	14.00 Uhr bis 18.00 Uhr
Di.:	09.00 Uhr bis 13.00 Uhr 14.00 Uhr bis 18.00 Uhr
Mi.:	09.00 Uhr bis 13.00 Uhr
Do. & Fr.:	09.00 Uhr bis 13.00 Uhr 14.00 Uhr bis 18.00 Uhr
Sa.:	09.00 Uhr bis 13.00 Uhr

**Parkplätze
direkt am
Geschäft!**

Gottesdienste im Seelsorgebereich Dahlem

Vom 30. Mai bis 14. Juni

Öffnungszeiten Pfarrbüro Dahlem

Das Pfarrbüro in Dahlem wieder zu den gewohnten Zeiten geöffnet, dienstags, donnerstags und freitags von 10 bis 12 Uhr.

Samstag, 30. Mai

17 Uhr - Pfarrkirche St. Martin

Schmidtheim: Maiandacht
17:30 Uhr - Pfarrkirche St. Martin
Schmidtheim: Hl. Messe
19 Uhr - Pfarrkirche St. Mariä Geburt
Baasem: Hl. Messe

Sonntag, 31. Mai - Dreifaltigkeitssonntag

11 Uhr - Pfarrkirche St. Hieronymus

Dahlem: Hl. Messe

Montag, 1. Juni

19:30 Uhr - Pfarrkirche St. Hieronymus Dahlem: Besinnliche Auszeit des Jugendtreffs Dahlem

Dienstag, 2. Juni

10 Uhr - Abtei Maria Frieden: Hl. Messe

Mittwoch, 3. Juni

15 Uhr - Pfarrkirche St. Hieronymus Dahlem: Rosenkranzgebet
19 Uhr - Pfarrkirche St. Briticus Berk: Vorabendmesse zu Fronleichnam, anschl. Prozession

Donnerstag, 4. Juni - Fronleichnam

Bestattungen Riethmeister

Wir begleiten Ihren Trauerfall

- Beratung, Bestattungsvorsorge
- Erledigung aller Formalitäten
- Überführungen im In- und Ausland
- Beerdigungen auf allen Friedhöfen

Blankenheimer Straße 2
53945 Blankenheim-Freilingen
Tel.: 02697-12 68 o. 7697





Marcel Rodert, Carsten Heinz, Daniela Henk, Thomas Schumacher, Doris Hilger, Mats König, Christina Dederichs, Frank Müller, Björn Gierse, Andrea Grümmer, Tobias Krings, Stefan Lippertz, Arno Graff, Kerstin Es-Sebti

www.vr-banknordeifel.de
info@vr-banknordeifel.de
02445 / 9502 0

Energetische Sanierung? Fördermittel?
Fragen Sie unsere zertifizierten Modernisierungsberater!

Morgen kann kommen.
Wir machen den Weg frei.



VR-Bank Nordeifel eG

mit der Eifel verwachsen!

10 Uhr - Pfarrkirche St. Martin Schmidtheim: Hl. Messe anschl. Fronleichnamsprozession

Freitag, 5. Juni - Herz-Jesu-Freitag

10 Uhr - in Dahlem: Hauskommunion

10 Uhr - in Berk: Hauskommunion

10 Uhr - in Baasem: Hauskommunion

19 Uhr - Pfarrkirche St. Mariä Geburt Baasem: Hl. Messe mit Aussetzung, Anbetung und sakramentalem Segen

Samstag, 6. Juni - 10. Sonntag im Jahreskreis

17:30 Uhr - Pfarrkirche St. Martin Schmidtheim: Hl. Messe

19 Uhr - Pfarrkirche St. Briticus Berk: Hl. Messe

Sonntag, 7. Juni - 10. Sonntag im Jahreskreis

11 Uhr - Pfarrkirche St. Hieronymus Dahlem: Hl. Messe

11 Uhr - Pfarrkirche St. Mariä Geburt Baasem: Hl. Messe anschl. Fronleichnamsprozession

Dienstag, 9. Juni

10 Uhr - Abtei Maria Frieden: Hl. Messe

Mittwoch, 10. Juni

13 Uhr - Pfarrkirche St. Martin Schmidtheim: Rosenkranzgebet

15 Uhr - Pfarrkirche St. Hieronymus Dahlem: Rosenkranzgebet

17 Uhr - Haus Mirjam Dahlem: Wort-Gottes-Feier

19 Uhr - Pfarrkirche St. Briticus Berk: Rosenkranzgebet

Donnerstag, 11. Juni

9 Uhr - Pfarrkirche St. Martin Schmidtheim: Wort-Gottes-Feier, anschließend Frauentreff

Freitag, 12. Juni - Heiligstes Herz-Jesu

10 Uhr - in Schmidtheim: Hauskommunion

19 Uhr - Kapelle St. Brigida Kronenburgertühle: Hl. Messe

Samstag, 13. Juni - 11. Sonntag im Jahreskreis

14:30 Uhr - Pfarrkirche St. Martin Schmidtheim: Taufe

17:30 Uhr - Pfarrkirche St. Martin Schmidtheim: Hl. Messe

19 Uhr - Pfarrkirche St. Mariä Geburt Baasem: Hl. Messe

Sonntag, 14. Juni - 11. Sonntag im Jahreskreis

11 Uhr - Pfarrkirche St. Hieronymus Dahlem: Hl. Messe

Senioren

Herzliche Einladung zu den Seniorennachmittagen am Dienstag, 2. Juni, um 15 Uhr im Vereinshaus Dahlem und am Mittwoch, 3. Juni, um 14:30 Uhr, im Pfarrheim Berk und um 15 Uhr im Pfarrheim Baasem.



konrad
solide Fliegengitter
Sebastianusstr. 4-6 · Euskirchen
Tel. 0 22 51 / 94 11-0
www.konrad-net.de

Evangelischer Gottesdienst

Samstag, 30. Mai

18 Uhr: „Unter freiem Himmel“

Gottesdienst mit und für Menschen und Tiere auf dem Rondell vor dem DBH (Mechenich) mit Pfr. Schmitt



*„Wer im Gedächtnis seiner Lieben lebt, der ist nicht tot, der ist nur fern; tot ist nur, wer vergessen wird.“
(Immanuel Kant)*

Nachruf

Der Schwesternverband trauert um seinen Mitarbeiter

Heydari Abbas

Er war seit 2021 als Pflegehilfskraft beim Schwesternverband angestellt – zunächst im „Eifelhaus“ in Bitburg, seit 2025 im „Haus Marienhöhe“ in Dahlem. In beiden Einrichtungen war er ein sehr geschätzter und hilfsbereiter Kollege. Sein herzlicher Umgang mit den Bewohner*innen machte ihn zu einem beliebten Mitarbeiter.

Unser tiefes Mitgefühl gilt seiner Familie.

Im Namen der Mitarbeiter*innen und der Geschäftsführung



**Schwestern
Verband**

Die helfen. Seit 1958.

Schwesternverband Pflege und Assistenz gGmbH

Konzept zur Waldbrandbekämpfung wird erprobt

Am Samstag, 30. Mai, wird es im Bereich Blankenheim Wald und Milzenhäuschen (B258 / L204) eine Waldbrandübung geben.

Beteiligt sein werden die Feuerwehren der Kommunen Nettersheim, Blankenheim, Hellenthal und Dahlem, sowie die Wald- und Vegetationsbrandkreiseinheit, die IUK Kreiseinheit und das Kreisbrandschutzzentrum des Kreises Euskirchen sowie weitere Einheiten aus dem Katastrophenschutz. Außer-

dem wird die Brandbekämpfung aus der Luft in Zusammenarbeit mit der Polizei-Fliegerstaffel NRW erprobt. Die Übung läuft ab 9 Uhr morgens bis zum späten Nachmittag. In diesem Zeitraum kommt es zu einem erhöhten Aufkommen von Einsatzfahrzeugen, auch auf den entsprechenden größeren Zubringerstraßen, wie der B51 und der B258. Vereinzelt kann es an Waldzufahrten ggf. Absperrungen geben, zudem wird zeitweise ein Polizeihubschrauber über dem Wald-

gebiet zu sehen sein. Wir bitten, auch insbesondere zur eigenen Sicherheit, den Weisungen der Einsatzkräfte zu folgen und ebenfalls evtl. Sperrungen zu beachten, da im betreffenden Gebiet phasenweise Löschwasserabwürfe durch einen Hubschrauber der Landespolizei durchgeführt werden. Der Kreisfeuerwehrverband Euskirchen e.V. hat im Jahr 2022 ein Konzept zur Bekämpfung von Wald- und Vegetationsbränden erarbeitet und zusammen mit den Leitern der Feu-

erwehren verabschiedet. Das Konzept beinhaltet u.a. die Bildung von zwei Modulen zur Wasserförderung und Wassertransport sowie einer spezialisierten Einheit zur Wald- und Vegetationsbrandbekämpfung als Kreiseinheit für den überörtlichen Bedarf. Das Konzept soll bei der Übung erprobt werden.

Für Rückfragen steht Ihnen der stv. Kreisbrandmeister Johannes Gebertz zur Verfügung (Johannes.gebertz@ga-kreis-eu.de).

Frauentag in Blankenheim

Am Donnerstag, 2. Juli, sind alle Frauen zu einem besonderen Nachmittag voller Begegnung, Austausch und spannender Impulse eingeladen. Die Veranstaltung findet von 15 bis 18 Uhr im neuen Rathaus in Blankenheim statt und bietet ein abwechslungsrei-

ches Programm für Körper, Geist und Wissen - und das kostenlos!

Eröffnung durch die Bürgermeisterin

Ab 15 Uhr begrüßt Frau Meuren, Bürgermeisterin und Schirmherrin der Veranstaltung, die Teilnehmerin-

nen. Danach haben alle Frauen die Gelegenheit, zwischen 15:30 und 17 Uhr an drei unterschiedlichen Workshops teilzunehmen:

Workshop 1: KI Basiswissen

Workshop 2: Zeit für mich - praktische Übung

Workshop 3: Mentale Stärke - mit Mahjoubia Yasmine

Weitere Highlights

Neben den Workshops erwarten die Besucherinnen interessante Informationsstände. Für das leibliche Wohl ist ebenfalls gesorgt. Für Kinder im Alter von 3 bis 10 Jahren steht eine spannende Kinderbetreuung bereit, sodass Mütter und Begleiterinnen den Nachmittag ungestört genießen können.

Anmeldung und Teilnahme

Die Teilnahme ist kostenlos. Interessierte Frauen können sich einfach per

WhatsApp oder E-Mail anmelden. Mareike Cordes, E-Mail: mareike.cordes@kreis-euskirchen.de, Telefon: 01590 4480015.

Freuen Sie sich auf einen inspirierenden Nachmittag voller Austausch, Wissen und Gemeinschaft in Blankenheim!



Familien

ANZEIGENSHOP

F 102-06
90 x 50 mm
ab **17,23***

GEBURT 12.1
43 x 90 mm
ab **52,00***

TD 12-12
90 x 90 mm
ab **102,96***

K03_15
43 x 30 mm
ab **17,00***

*inkl. MwSt., Preis variiert nach Auflage der Zeitung.

Online Familien-Anzeigen:
für alles was wirklich zählt!

shop.rautenberg.media

Anzeige

JAGDGENOSSENSCHAFT SCHMIDTHEIM

Die Jagdgenossenschaft Schmidtheim teilt mit, dass auf der Genossenschaftsversammlung vom 26.03.2026 eine neue Satzung beschlossen wurde und inzwischen auch von der Unteren Jagdbehörde des Kreises Euskirchen genehmigt wurde. Die Satzung liegt 14 Tage, vom

01.06.26 bis 12.06.26, bei der Gemeindeverwaltung Dahlem, in Schmidtheim, öffentlich aus. Zur Einsichtnahme melden Sie sich bitte beim Bürgerbüro an.

Schmidtheim, den 04.05.2026
Der Jagdvorsteher
-Walter Wolf-



Essen nach der Trauerfeier

Nach einer Beerdigung kommen Angehörige und Freunde oft noch einmal zusammen. Dieses Beisammensein gehört in vielen Regionen Deutschlands fest zur Trauerkultur. Es bietet Raum für Gespräche, gemeinsame Erinnerungen und einen stillen Übergang vom Abschied zurück in den Alltag.

Gemeinsames Mahl als Tradition

Das sogenannte Trauerkaffee, mancherorts auch Leichenschmaus genannt, ist in Deutschland weit verbreitet. Dabei handelt es sich nicht um eine Feier im klassischen Sinn, sondern um ein ruhiges Zusammenkommen im kleinen oder größeren Kreis. Eingeladen wird meist im Anschluss an die Beisetzung, häufig in ein Café, ein Restaurant oder in die eigenen vier Wände. Die Form kann je nach Region, Familie und persönlichem Wunsch sehr unterschiedlich ausfallen.

Typische Speisen und Getränke

Traditionell stehen eher einfache, gut vorbereitbare Speisen im Mittelpunkt. Häufig werden Kaffee und Kuchen gereicht, etwa Blechkuchen, Streuselkuchen oder belegte Brötchen. In einigen Regionen gibt es auch herzhaftere Gerichte wie Suppen oder kalte Platten mit Brot, Wurst und Käse. Insgesamt gilt, dass das Essen dezent und unkompliziert bleibt.

Rituale und Bedeutung

Das gemeinsame Essen erfüllt vor allem eine soziale Funktion. Es bietet Gelegenheit, Beileid auszusprechen und Erinnerungen zu teilen. Feste Rituale im engeren Sinn sind dabei selten, vielmehr stehen persönliche Worte und Gespräche im Vordergrund. In manchen Familien wird eine kurze Ansprache gehalten oder gemeinsam auf die verstorbene Person angestoßen. Auch das stille Zusammensitzen ohne festes Programm ist üblich.

Regionale Unterschiede

Je nach Region können sich Bezeichnungen und Abläufe unterscheiden. Während im Norden häufiger vom Trauerkaffee gesprochen wird, ist im Süden der Begriff Leichenschmaus gebräuchlich. Auch der Umfang variiert, von einer kleinen Runde bis zu größeren Zusammenkünften. Religiöse Prägungen können ebenfalls eine Rolle spielen, etwa bei der Auswahl der Speisen oder dem Ablauf des Tages.

Ob schlicht oder etwas umfangreicher gestaltet, das gemeinsame

Essen nach der Beerdigung ist für viele ein wichtiger Bestandteil des Abschieds. Es verbindet Menschen in einer schwierigen Zeit und schafft einen Rahmen, um Erinnerungen zu bewahren und einander Halt zu geben.





Ohles
Mechnich
Wüller
Sitzmarath / Bachmarath
Bestattungen

Meisterbetrieb
Bahnstr. 41-43, Mechnich
02443-2107
Kammerbruchstr. 4, Simmerath
02473 - 1318
Nideggener Str 5, Schmidt
02474 - 1033

Informieren Sie sich...
ihrbestatter.de



„Ich will dem Opa ein Bild malen.“



Kinder haben oft gute Ideen.

Abschied ganz persönlich.

Tel. 02444 - 21 53

Dieter Joisten

Bestattungen Schleidener Str. 40 • 53937 Schleiden-Gemünd
www.bestattungen-joisten.de

Inh. Dennis Paes Meisterbetrieb

BESTATTUNGEN BECKER

Kein Abschied auf der Welt fällt schwerer als der von einem geliebten Menschen. Wir begleiten Sie.

Bahnhofstraße 22 • Kaller Straße 39 • 53925 Kall / Sistig
www.bestattungen-becker.de

Tel. 0 24 41 - 91 10 10

Hocheffektive Selbstverteidigung in Kall: Ludwig Binder vermittelt praxisnahes Expertenwissen

Shotokan Karate-Do Kall e.V.(seit 2000)

Die Sporthalle in 53925 Kall (Auelstraße 47) wurde am 16. Mai zum Epizentrum für realistische Selbstbehauptung. Insgesamt 35 kampf-sportbegeisterte Teilnehmer versammelten sich auf der Matte, um von einem der profiliertesten Experten Deutschlands zu lernen: Ludwig Binder, Träger des 8. DAN Karate. Unter seiner Leitung verwandelte sich das Wochenende in ein intensives Trainingslager, das den Fokus weg von rituellen Abläufen und hin zur kompromisslosen Anwendbarkeit in Gewaltsituationen rückte. Mit Ludwig Binder verpflichtete der

ausrichtende Verein, der Shotokan Karate Do Kall e.V., einen Referenten, dessen Expertise im Deutschen Karate Verband (DKV) ihresgleichen sucht. Der Lehrgang war als Teil der renommierten Lehrgangreihe des Stiloffenen Karate (SOK) im KDNW konzipiert. Das Stiloffene Karate (SOK) bietet dabei den idealen Rahmen, da es - anders als klassische Stilrichtungen - den Fokus individuell auf moderne Anforderungen wie die Selbstverteidigung legen kann. Für die Sportler aus der Region bot sich damit die seltene Gelegenheit, direkt von den Jahrzehnten an Erfahrung eines Großmeisters zu profitieren.

Anstatt komplexe Choreografien auswendig zu lernen, drückte Ludwig Binder dem Lehrgang in Kall einen Stempel der radikalen Praxisnähe auf. Das Echo der Teilnehmer fiel durchweg positiv aus, da der Fokus auf universellen Prinzipien lag: Distanzkontrolle, Reflextraining und die gezielte Szenario-Arbeit. Trotz der Ernsthaftigkeit der Thematik herrschte unter den 35 Aktiven eine mitreißende Dynamik und eine hervorragende Stimmung, die den Lernprozess sichtlich beschleunigte. Ein Meilenstein für die regionale Kampfsportlandschaft

Lehrgänge dieses Kalibers leisten einen unverzichtbaren Beitrag zur persönlichen Sicherheit und schärfen das Profil des Shotokan Karate Do Kall e.V. als Zentrum für qualifizierten Breitensport. Zusammenfassend lässt sich festhalten: Die Kombination aus hochkarätiger Leitung durch Ludwig Binder, einer exzellenten Organisation in Kall und dem Fokus auf realitätsnahe Selbstverteidigung hat Maßstäbe gesetzt. Die Teilnehmer kehren mit wertvollen Impulsen in ihre Heimatvereine zurück, gestärkt durch das Wissen, was im Ernstfall wirklich zählt.

Anzeige

Jagdgenossenschaften Dahlem I. und II.

Protokoll der am 15.4.2026, 20.00 Uhr im Vereinshaus Dahlem stattgefundenen Versammlung der gemeinschaftlichen Jagdbezirke Dahlem I. u. II.

Um 20.00 Uhr eröffnet Jagdvorsteher Gregor Wawer die Versammlung, zu der form- und fristgerecht eingeladen wurde. Er begrüßt alle anwesenden Jagdgenossen und heißt sie herzlich willkommen. 7 Jagdgenossen waren anwesend und ein Gast.

TOP 1)

Rechnungsführer Reinhold Müller trägt die Jahresrechnung 2025 vor. Fragen zu der Jahresrechnung wurden nicht gestellt.

TOP 2)

Der Kassenprüfer Klaus Van Kann erläutert, dass die Kasse am 25.3.2026 durch ihn und Theo Dederichs geprüft wurde. Beanstandungen wurden nicht vorgebracht. Die Kassenführung wurde von ihm bestätigt und Entlastung von Vorstand und Kassenführer beantragt.

TOP 3)

Die Entlastung des Vorstandes und des Kassenführers erfolgte einstimmig, bei Enthaltung der

Betroffenen.

TOP 4)

Der Haushaltsplan für 2026/27 wurde einstimmig wie folgt beschlossen:

	Einnahmen	Ausgaben
Jagdpatch Schmets I	2.600,00 €	
Jagdpatch Dr. Stirken II	5.500,00 €	
Jagdpatchauszahlung		7.090,00 €
Verwaltungskosten		1.010,00 €
	8.100,00 €	8.100,00 €

TOP 5)

Jagdpatchauszahlung 2024: Dahlem I. **3,50 €**/ha, Dahlem II. **13,20 €**/ha. Die Auszahlung der Jagdpacht erfolgt jeweils abgerundet auf ¼ ha. Die Auszahlung wurde einstimmig beschlossen.

TOP 6)

Theo Dederichs und Klaus Van Kann wurden als Kassenprüfer vorgeschlagen. Sie wurden einstimmig gewählt und nahmen die Wahl an.

TOP 7) Verlängerung Jagdpachtvertrag Schmets

Der Jagdpächter des Jagdbezirks Dahlem 1 Schmets hat mit Schreiben vom 13.3.2026 beantragt, seinen am 31.3.2029 auslaufenden Pachtvertrag schon zum jetzigen

Zeitpunkt zu verlängern. Er bietet ab dem 1.4.2029 eine Jagdpacht von Pauschal 6.000,00 € / Jahr an, zusätzlich zum derzeitigen Pacht-

preis von 2.600 € einen Betrag von 1.300,00 € /Jahr für die Jahre 2026,2027 und 2028. Nach eingehender Diskussion beschließt die Versammlung einstimmig, eine Jagdpachtverlängerung von 5 Jahren ab dem 1.4.2029 unter den vorgenannten Konditionen. Der Jagdvorsteher wird beauftragt die entsprechenden Schritte vorzunehmen.

Top 8) Verschiedenes

Bei der anschließenden Diskussion wurde von den anwesenden Jagdgenossen festgestellt, dass die Wildschäden sich bisher im normalen Ausmaß befinden.

Die Rotwildpopulation entwickelt sich immer stärker, hier ist keine Besserung in Sicht. Der von der Ge-

meinde eingestellte Jäger erläutert, das vor kurzem eine Wildzählung per Dronen durchgeführt wurde. Hierbei wurde festgestellt, dass im Gemeindegebiet Dahlem ca. 15 Stück Rotwild auf 100 Ha vorhanden sind. Es sollten im Idealfall 3-5 Stück vorhanden sein. Es erfolgt noch einmal ein eindringlicher Appell an die Jagdpächter, die vorgegebenen Abschusspläne unbedingt einzuhalten.

Mit Schreiben vom 6.3.2026 hat der Förderverein Dorfentwicklung Dahlem e.V. beantragt, für die Neugestaltung Internetauftritt und für ein brauchbares Buchungsportal für Vereinshaus und Grillhütte, einen Zuschuss von 3.200,00 € durch Jagdgenossenschaft zu gewähren. Die Versammlung beschließt einstimmig diesen Zuschuss zu gewähren.

Jagdvorsteher Gregor Wawer dankte sich bei den anwesenden Jagdgenossen für ihr Kommen und die angeregte und konstruktive Diskussion.

Ende der Versammlung 21.45 Uhr. Dahlem, den 15.4.2026
Gregor Wawer Jagdvorsteher



Sicher unterwegs

Wer mit dem Auto unterwegs ist, verlässt sich meist auf den Blick nach vorn. Doch auch das Gehör spielt im Straßenverkehr eine wichtige Rolle. Martinshorn, Fahrradklingel, quietschende Reifen und Warnsignale anderer Verkehrsteilnehmer können entscheidende Hinweise geben. Fachleute weisen deshalb darauf hin, dass gutes Hören ein wichtiger Beitrag zur eigenen Sicherheit und zur Rücksicht im Straßenverkehr ist.

Warnsignale rechtzeitig erkennen

Im Alltag nehmen Autofahrer viele Geräusche oft nur nebenbei wahr. Gerade diese akustischen Hinweise helfen jedoch dabei, Gefahrensituationen schneller einzuschätzen. Einsatzfahrzeuge kündigen sich meist zunächst über das Martinshorn an. Auch E Scooter, Fahrräder oder Motorräder werden häufig zuerst gehört, bevor sie im Rückspiegel sichtbar sind.

Mit zunehmendem Alter kann das Hörvermögen nachlassen. Besonders hohe Töne werden oft schlechter wahrgenommen. Dadurch können Warnsignale später erkannt werden. Hinzu kommt, dass moderne Fahrzeuge sehr gut gedämmt sind und Außengeräusche weniger stark in den Innenraum gelangen.

Konzentration bleibt entscheidend

Nicht nur das Hörvermögen selbst beeinflusst die Sicherheit. Auch Ablenkung im Fahrzeug spielt eine Rolle. Sehr laute Musik, Telefonate oder dauerhafte Geräusche können die Aufmerksamkeit verringern. Experten empfehlen deshalb, die Lautstärke im Auto so einzustellen, dass wichtige Umgebungsgereusche weiterhin wahrgenommen werden können.

Wer Hörgeräte trägt, sollte diese auch während der Fahrt nutzen. Moderne Geräte sind darauf ausgelegt,



Sprache und Warnsignale besser verständlich zu machen. Wichtig ist allerdings eine gute Einstellung der Hörsysteme, damit störende Nebengeräusche nicht überbetont werden.

Regelmäßige Hörtests helfen

Viele Menschen bemerken Veränderungen ihres Hörvermögens erst spät. Deshalb raten Hörakustiker und Verkehrsmediziner dazu, das Gehör regelmäßig überprüfen zu lassen, besonders ab dem mittleren Lebensalter oder bei ersten Anzeichen wie häufigem Nachfragen oder Unsicherheiten im Straßenverkehr.

Auch bestimmte Erkrankungen, Medikamente oder dauerhafter Lärm können das Hören beeinträchtigen. Wer Schwierigkeiten beim Verstehen oder Orten von Geräuschen feststellt, sollte dies ärztlich abklären lassen.

Technik ersetzt Aufmerksamkeit nicht

Fahrassistenzsysteme können heute viele Situationen unterstützen, etwa durch Abstandswarner oder akustische Hinweise beim Einparken. Dennoch ersetzen technische Hilfen nicht die eigene Aufmerksamkeit. Gutes Sehen, gutes Hören und konzentriertes Verhalten bleiben die Grundlage für sicheres Fahren.

Gerade im dichten Stadtverkehr oder bei schlechten Sichtverhältnissen kann das Gehör helfen, Gefahren früher wahrzunehmen. Wer auf Warnsignale achtet und das eigene Hörvermögen ernst nimmt, verbessert nicht nur die eigene Sicherheit, sondern schützt auch andere Verkehrsteilnehmer.

AUTO HAUS GbR HÜCK

53894 Mechernich-Roggendorf • An der Insel 2
Tel.: 02443/2494 • info@autohaus-hueck.de
Vertragsfreie DACIA + RENAULT Werkstatt

Neuwagen • Gebrauchtwagen Finanzierung • Leasing Karosserie- u. Reparaturwerkstatt aller Fabrikate	Haupt- u. Abgasuntersuchung Leihwagen • Bremsenprüfstand Zylinderkopfplanbank Reifendienst • Klimageservice
--	--

www.autohaus-hueck.de

Neu- und Gebrauchtwagen
Volkswagen Jahreswagen von Mitarbeitern der VW AG

Der neue Jahreswagen 10.5

Ihr Ansprechpartner
für VW E-Autos

Service

Economy Service

Autohaus Vossel KG
 Heerstr. 54
 53894 Mechernich
 Tel.: 02443 31060

Volkswagen Economy Service Vossel & Kühn
 Hermann-Kattwinkel-Platz 7
 53937 Schleiden-Gemünd
 Tel.: 02444 2212

KFZ-TECHNIK ANDREAS KREINBERG

**Reparatur- & Service-Werkstatt für
PKW und Wohnmobile**

Unfallinstandsetzung, Reifenservice, Klimageservice, Ersatzteile,
Zylinderkopfschleiferei, TÜV/AU täglich, Gasprüfung

Vertragsfreie Honda- & Citroën-Werkstatt

Hüttenstraße 61, 53925 Kall
 Öffnungszeiten: Mo.-Fr. 8-12 Uhr und 13-17 Uhr
 Tel. 0 24 41/42 93 • kontakt@kfz-kreinberg.de

AUTOHAUS GEORG SCHMIDT

Ford Spezialist · Reparatur aller Fabrikate

Trierer Str. 33 · 53925 Kall · Tel. 02441 4308 · Ford-Schmidt@t-online.de
www.ford-schmidt-kall.de

Reparatur, Wartung und Diagnose aller Marken
 Autoglas Service | Hauptuntersuchung
 Klimageservice | Oldtimer Reparatur
 Achsvermessung | Unfallinstandsetzung
 Reifenservice und -einlagerung

Inh.: Michael Schmidt und Nina Schmidt

Über 100 Jahre: 1922 - heute

- **Inspektion**
- **Klimatechnik**
- **Reifenservice**
- **TÜV-Vorführung**
- **Unfallinstandsetzung**
- **Reparatur aller Marken**

NOTARIUS
KFZ-Technik
Dahlem
 ☎ 02447-91 30 62

Ausflugsziel für die ganze Familie



In Losheim/Eifel, direkt an der deutsch-belgischen Grenze, gibt es einiges und auch immer wieder Neues zu entdecken. Es gibt gleich mehrere Ausstellungen und interessante Shops und Einkaufsmöglichkeiten. Gerade wenn das Wetter wieder nicht mitspielt, sind die Ausstellungen ein beliebtes Ausflugsziel. Zum einen die berühmte ArsKRIPPANA,

welche zu jeder Jahreszeit interessant ist, es wird nicht nur Kunst und Kultur gezeigt. So ist aktuell eine besondere 3D-Installation des flämischen Meisters Pieter Brueghel zu bewundern. Nicht nur die tatsächliche Größe der ArsKRIPPANA wird sie verblüffen, nein, auch die Vielfalt der darin zu bestaunenden Angebote.

Dann die ArsFIGURA, eine Puppen- und Automatenausstellung mit interessanten Einblicken in alte vergangene Zeiten. Schlendern Sie durch den Nachbau einer Gasse des 19. Jahrhunderts wie damals zur Kaiserzeit und lassen Sie sich begeistern vom animierten Treiben der damaligen Zeit. Genießen Sie die zauberhafte und detailreich in

Szene gesetzte Welt, mit wertvollen Sammlungen. Die ArsKrippana und die ArsFigura sind von dienstags bis sonntags geöffnet von 10 bis 18 Uhr. **Eine Vielzahl an Erlebnisswelten.** Dann gibt es die ArsTECNICA, Modellbahnausstellung - mit mehr als hundert Zügen auf einer mehr als 200 m² großen H0 Anlage. Technik

Kaffeetrinker treffen sich an der Grenze.



Das KAFFEEPARADIES
direkt an der deutsch/belgischen Grenze!

LOSHEIM/EIFEL Gültig vom 29.5.-16.6.2026,
Tel. 06557/9019412 solange Vorrat,
außer bei Druckfehlern!







500 g vac. **6⁶⁹ €**



1 Kilo Bohnen **12¹⁹ €**



500 g Bohnen **6⁹⁹ €**



100+8 Pads für Senseo **7³⁹ €**

RIESENAUSWAHL an Kaffee, Schokolade und belgischem Bier!
Supermarkt: Täglich von 8.00-18.30 Uhr, auch an SONN- & FEIERTAGEN geöffnet! Die Ausstellungen haben montags RUHETAG!



Ardenner Cultur Boulevard
Prümer Str. 55
D-53940 Losheim/Eifel
www.grenzgenuss.net

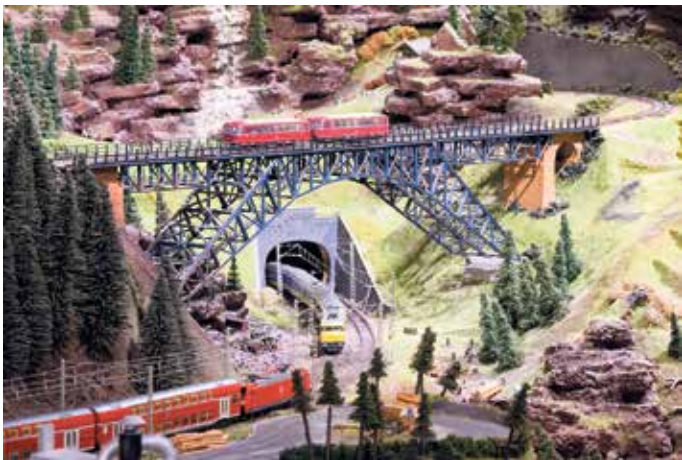

Ein Dorf, zwischen zwei Ländern und vielen Geschichten, die dieser Ort zu erzählen hat.

Geschichten aus dem damaligen Nachkriegsgeschehen, vom Kaffeeschmuggel, von Wilderern und dem Wiederaufbau. „Das hat Opa auch immer erzählt!“, schwärmt eine Besucherin.

Und natürlich darf das Modellbahnfachgeschäft nicht fehlen.

In der ArsTECNICA gibt es für Sammler und Modellbahnbauer von fast allen gängigen Herstellern ein großes Programm.

Ob Ersatzteile für die alte Märklin-Lok oder Modellbauhäuser und Modellautos.

Für den erfahrenen Modellbauer oder für Neueinsteiger, hier wird man fündig. Aber auch kreatives Bastel- und Spielzeug. So auch eine riesige Auswahl an Puzzeln und auch Plüschtieren und Klemmbausteinen, so u. a. von Lego und die seltenen Sammlermodelle von Tim und Struppi.

Die ArsTECNICA ist donnerstags, freitags und samstags von 12 bis 18 Uhr geöffnet.

Unsere kleinen Tipps: Schlendern Sie noch durch die ArsMINERALIS, das Schmuck-, Mineralien- und Naturheilmittel-Fachgeschäft mit einem breiten Angebot kleiner und großer Schätze. Hier findet man auch Geschenkideen in allen Preisklassen. Direkt gegenüber ist der belgische Supermarkt DELHAIZE mit den günstigen Kaffeepreisen und einer riesigen Auswahl an belgischen Spezialbieren und Schokolade.

Und im Café-Bistro Old Smuggler gibt es auch den leckeren belgischen Kuchen zu genießen.

Und ganz wichtig: den belgischen Reisfladen nicht vergessen.

Und noch etwas gibt es in Losheim: Das Möbel-Outlet Ludwig - eine breite Auswahl von Markenmöbeln zu günstigen Preisen.

Infos und Öffnungszeiten:
www.losheimermöbeloutlet.com



im Modell, welche nicht nur Kinder- und Augen zum Staunen bringt. Im gleichen Gebäude befindet sich die Ausstellung „Grenzgeschichten“, auch „OldHistories“ genannt.

Adresse fürs Navi: GrenzGenuss - Prümer Str. 55 - 53940 Losheim/Eifel direkt an der deutsch-belgischen Grenze.
www.grenzgenuss.net

Indie-Folk auf höchstem Niveau

AMISTAT live auf der Scheunenbühne Witscheiderhof

Ein besonderes Konzerterlebnis erwartet Musikliebhaber*innen in Bad Münstereifel: Die international gefeierte Indie-Folk-Band AMISTAT tritt am Donnerstag, 18. Juni, um 20 Uhr in der Scheune Witscheiderhof auf. Hinter AMISTAT stehen die Zwillingbrüder Jan und Josef Prasil, deren musikalische Reise einst als Straßenmusiker begann und sie bis auf große Festivalbühnen führte. Heute begeistern sie ein Millionenpublikum über Plattformen wie Instagram und

Spotify - und bleiben dennoch ihrer besonderen Nähe zum Publikum treu. Geboren in Deutschland, aufgewachsen in Italien, machten sie ihre musikalische Karriere in Australien. Ihr Sound bewegt sich zwischen feinfühligem, harmonischem zweistimmigem Gesang und kraftvollen, mitreißenden Arrangements. Jeder Song erzählt eine eigene Geschichte und macht ein Konzert von AMISTAT zu einem intensiven, emotionalen Erlebnis. Gerade in der intimen Atmo-

sphäre einer kleinen Bühne entfaltet ihre Musik eine besondere Wirkung. „Die Bürgerstiftung ist sehr froh, dass sie dieses außerordentliche Duo für einen Auftritt auf der Scheunenbühne gewinnen konnte“, so Waltraud Stening als Organisatorin. „Das ist durchaus keine Selbstverständlichkeit und oft Ergebnis konsequenter Nachhaken. Aber wir hören auch immer wieder, dass nicht nur das Publikum, sondern auch die Künstler*innen die Bühne und den Ort feiern und es ge-

nießen, hier zu sein.“ Weitere Informationen zur Band: www.amistatmusic.com Bei begrenzter Platzkapazität ist eine Anmeldung per E-Mail unbedingt zu empfehlen: kultur@bs-bam.de. Als Support-Act tritt Mario Nyeky auf. **Veranstaltungsort:** Scheune Witscheiderhof Wilhelmstr. 33 A 53902 Bad Münstereifel **Veranstalterin:** Bürgerstiftung Bad Münstereifel

Sommerpause für die Heizung

Verbraucherzentrale NRW gibt Tipps, wie man die Heizung in den Sommerbetrieb schickt

Mit dem anstehenden Ende der Heizsaison stellen sich viele Verbraucher:innen die Frage, ob und wann sie die Heizung in den Sommermodus schicken sollten. „In der wärmeren Jahreszeit muss die Heizungsanlage nicht mehr unter Vollast laufen“, sagt Brigitte Becker, Leiterin der Beratungsstelle der Verbraucherzentrale NRW in Bergisch Gladbach. „Wie der Wechsel auf den Sommerbetrieb funktioniert, hängt vom eigenen Heizungssystem ab. Richtig eingestellt, lässt sich so während der Sommermonate Energie sparen.“ Worauf dabei zu achten

ist, hat die Verbraucherzentrale NRW in drei Tipps zusammengestellt.

Was bedeutet Sommer- und Winterbetrieb?

Im Sommer muss die Heizungsanlage lediglich das Warmwasser aufbereiten. Moderne Systeme nutzen zwar Temperatursensoren, welche die Heizkörper abhängig von der Außentemperatur auf die erwünschte Raumtemperatur erhitzen. Sinkt die Außentemperatur aber im Sommer zwischenzeitlich nachts unter einen voreingestellten Wert, kann die Heizung dennoch anspringen. Ist die Heizungsanlage im Sommer-

betrieb, bleiben die Heizkörper kalt und man spart Energie. Die Heizung komplett abschalten kann man im Sommer nur, wenn sie nicht auch für die Warmwasserbereitung zuständig ist. Dies könnte beispielsweise von Durchlauferhitzern, einer Warmwasser-Wärmepumpe, oder einer Solarthermieanlage übernommen werden.

Ab welcher Außentemperatur ist die Umstellung sinnvoll?

Die Außentemperatur, bei der die Heizung hochfährt, wird als Heizgrenztemperatur bezeichnet. Sie ist abhängig von der Gebäudedämmung und nicht bei jeder Wohnung und jedem Haus gleich. Bei einem unsanierten Altbau kann es sein, dass man erst bei einer dauerhaften Außentemperatur von über 17 Grad Celsius die Heizung in den Sommerbetrieb schicken kann. Dies kann mitunter erst ab Mitte Mai der Fall sein. Wohnt man jedoch beispielsweise in einem Niedrigenergiehaus, ist es oft schon bei Temperaturen über zwölf Grad Celsius möglich, die Heizungsanlage in die Sommerpause zu schicken. Läuft die Heizung im Sommerbetrieb, ist es empfehlenswert, die Thermostatventile an den Heizkörpern hin und wieder zu verstellen. So verringert sich das Risiko, dass die Ventile während der warmen Jahreszeit verklemmen und zu Beginn der Heizsaison ausgetauscht werden müssen.

Wie funktioniert der Wechsel in den Sommerbetrieb?

Ältere Heizungsanlagen haben einen Hebel oder einen Drehschalter an der Steuerung des Heizkessels, mit dem sich von Winter- auf Sommerbetrieb umstellen lässt. Als Symbol für den Sommerbetrieb findet man dort oft



einen Wasserhahn nur für Warmwasser. Ein Symbol mit einem Heizkörper steht meist für den Winterbetrieb. Allerdings können die Symbole je nach Heizungsfabrikat abweichen. Ein Blick in die Bedienungsanleitung gibt darüber Auskunft. Bei modernen Heizsystemen lässt sich der Sommerbetrieb digital über einen Touchscreen, eine Fernbedienung oder eine App am Smartphone einstellen. Manche neuen Heizungen benötigen gar keine Umstellung in den Sommerbetrieb. Entweder nutzen diese eine raumtemperaturgeführte Regelung. Das heißt, die Heizung läuft nur, wenn die Raumtemperatur beispielsweise unter 16 Grad fällt. Oder der Heizkessel wird über eine außentemperaturgeführte Regelung gesteuert. Dann schaltet der Kessel automatisch in den Sommerbetrieb um, wenn die Außentemperatur mehrere Tage lang einen bestimmten Wert übersteigt. Verbraucherzentrale NRW e.V.

AHR-HEIZOEL-SERVICE
Mineralölhandel Roland Hennig 0800 100 17 52
 (gebührenfrei)
 Hüttenstraße 18 Tel.: 0 26 97/73 25
 53945 Blankenheim Fax: 0 26 97/90 15 62
 hennig@ahr-heizoel-service.de www.ahr-heizoel-service.de
Service für Heizöl in Premium-Qualität

Schuh- und Schlüsseldienst
Petra Uebach *Mittwochs geschlossen!*
 Bahnstraße 12
53894 Mechernich
 Tel.: 0 24 43 18 49 • Fax: 0 24 43 18 49

Hilgers & Partner *Holzbaulieferant*
 Trierer Str. 5-9, Schleiden (02445) 852450 www.holzbaulieferant.de
Hilgers & Partner GmbH & Co. KG der Weg zu Ihrem Eigenheim

Fertigarage, Carport, Gerätehaus, Heimsauna
Garagentore mit Einbau Katalog gratis ☎ 02403 87480

Am Johannesbusch 3, 53945 Blankenheim + Talstr. 60-68, 52249 Eschweiler
 Besuchen Sie unsere großen Ausstellungen! (Sauna nur in Eschweiler) **graafen**
Beratung - Lieferung - Service + Montage vom Fachbetrieb - Besuchen Sie die Ausstellungen!

Förderprogramme 2026

Diese Unterstützung gibt es für neue Fenster, Türen und Fassaden

Frankfurt am Main. Eigentümer, die in neue Fenster, Türen oder Fassaden investieren, können Fördermittel in Höhe von mehreren Tausend Euro erhalten. Auch wenn die Vielzahl der Programme unübersichtlich erscheint, folgt die Förderung einer klaren Systematik: Für Maßnahmen an der Gebäudehülle stehen Zuschüsse, zinsgünstige Kredite oder steuerliche Vorteile zur Verfügung. Orientierung im komplexen Förderumfeld bietet der Verband Fenster + Fassade (VFF). Neue Fenster und Türen sowie die Dämmung der Außenwände und Dächer zählen zu den wirksamsten Maßnahmen zur Senkung des Energieverbrauchs. Entsprechend gilt bei Sanierungen die fachliche Grundregel die Gebäudehülle und die Heiztechnik gut auf einander abgestimmt zu erneuern. Solange über Fenster, Fassade oder Dach unnötig Wärme verloren geht, zahlt sich die Investition in eine moderne Heizanlage nicht aus. Neben der Energieeinsparung verbessert eine gut gedämmte Gebäudehülle zudem den Wohnkomfort, etwa durch gleichmäßigere Raumtemperaturen und weniger Zugluft.

Die wichtigsten Bundesförderprogramme sind auch 2026 fortgeführt worden. Dazu zählen insbesondere die KfW-Programme für den klimafreundlichen Neubau sowie die Bundesförderung für effiziente Gebäude (BEG) für Sanierungen und Einzelmaßnahmen an Bestandsgebäuden. Auch spezielle Programme wie „Wohneigentum für Familien“ oder „Jung kauft Alt“ bleiben bestehen. Bei der steuerlichen Förderung nach § 35c EStG gibt es keine Änderungen.

Gebäudehülle: Welche Maßnahmen werden gefördert?

- neue Fenster und Türen
 - Dämmung von Außenwänden, Dachflächen, Fußböden und Geschossdecken
 - Neuer außenliegender Sonnenschutz (Rollläden, Jalousien, Fenstermarkisen)
 - Vorbereitende Baumaßnahmen
- Für Sanierungsmaßnahmen an der Gebäudehülle stehen Eigentümern grundsätzlich drei Förderwege offen:

direkte Zuschüsse, zinsgünstige Kredite sowie steuerliche Vergünstigungen. Zuschüsse und Kredite werden im Rahmen der Bundesförderung für effiziente Gebäude (BEG) bereitgestellt. Hinweise zu den einzelnen Programmen sind verlinkt

Direkter Zuschuss vom Staat

Für Einzelmaßnahmen an der Gebäudehülle gewährt der Staat einen direkten Zuschuss in Höhe von 15 Prozent der Investitionskosten. Zusätzlich können Eigentümer weitere fünf Prozent Zuschuss erhalten, wenn sie einen individuellen Sanierungsfahrplan (iSFP) vorlegen, der weitere Maßnahmen aufzeigt. Für die Erstellung des Fahrplans ist ein Energieeffizienz-Experten erforderlich, der die Immobilie vor Ort begutachtet und einen Zeitplan für die Sanierung erstellt. Der Berater muss in der Energieeffizienz-Expertenliste des Bundes geführt sein.

Kredite mit günstigen Konditionen

Eigentümer, die für ein Einzelprojekt einen direkten Zuschuss nach BEG erhalten, können für die restlichen Kosten einen Ergänzungskredit von bis zu 120.000 Euro beantragen. Beträgt das zu versteuernde Jahreseinkommen weniger als 90.000 Euro, sind die Zinsen besonders günstig. Wer umfassendere Sanierungen durchführt - neue Heizung, Dämmung und neue Fenster - und damit eine Effizienzhausklasse erreicht, kann über die BEG einen zinsverbilligten Kredit mit Tilgungszuschuss von bis zu 150.000 Euro erhalten. Die genauen Konditionen sowie die Höhe der Rückzahlung richten sich nach der erreichten Effizienzklasse des Gebäudes.

Steuerliche Förderung nutzen

Alternativ zu direkten Zuschüssen und zinsgünstigen Krediten können Eigentümer die Kosten für die Sanierungsprojekte auch steuerlich über den § 35c EStG geltend machen. In der Einkommensteuer lassen 20 Prozent der Aufwendungen verteilt auf drei Jahre direkt von der Steuerschuld absetzen - mit einem Höchstbetrag von 40.000 Euro.

Zusätzlich kann die Hälfte der Kosten für die Baubegleitung und Fachplanung steuerlich berücksichtigt werden.

Handwerkerleistungen für die Sanierung können ebenfalls als haushaltsnahe Handwerkerleistung steuerlich geltend gemacht werden. 20 Prozent der Arbeitskosten, bis zu 1.200 Euro pro Jahr. Hinweis: Sonnenschutzsysteme sind von der steuerlichen Förderung ausgenommen.

VFF Fördermittel-Assistent

Für die Planung von energetischen Sanierungsprojekten empfiehlt der VFF, sich frühzeitig an einen Fachbetrieb zu wenden. Eine fachgerechte Beratung hilft nicht nur dabei, die passende Förderung zu finden, sondern stellt auch sicher, dass die Maßnahmen technisch sinnvoll aufeinander abgestimmt sind. Eine detaillierte Auskunft über Fördermöglichkeiten von Bund, Ländern und Kommunen gibt auch der VFF Fördermittel-Assistent. Geben Sie einfach Projekt, Postleitzahl und Baujahr der Immobilie ein und die Datenbank listet alle verfügbaren Fördermöglichkeiten auf.

konrad
herrliche Markisen
Sebastianustr. 4-6 · Euskirchen
Tel. 0 22 51 / 94 11-0
www.konrad-net.de

Erstklassige FENSTER
in Holz und Kunststoff
ZU SUPER GÜNSTIGEN PREISEN
sowie Haustüren & Wintergärten
www.HM-Eifelfenster.de
Tel. 0 65 97 - 900 841

Bestattungen Weber
Ralf Weber
T: 02447 / 239
M: 0173 / 28 77 209 Tag / Nacht
- Erdbestattungen - Seebestattungen
- Feuerbestattungen - Naturbestattungen
Sarg- / Urnenaustellung: Hauptstraße 63 | 53949 Dahlem

Josef Klinkhammer
KÜCHEN UND DESIGN GMBH
Rathergasse 6 | 53894 Mechernich
Tel.: 02443-3158157
Fax: 02443-3158193
info@kuechen-klinkhammer.de
www.kuechen-klinkhammer.de
Unsere Öffnungszeiten:
Di.-Fr.: 10.00 - 13.00 Uhr und
14.00 - 18.00 Uhr
Sa.: 09.30 - 13.00 Uhr
Mo.: geschlossen

Die nächste Ausgabe erscheint am:
Freitag, 12. Juni 2026
 Annahmeschluss ist am:
05.06.2026 um 10 Uhr

RAUTENBERG MEDIA Zeitungspapier –
 PEFC & FSC:
 Made of paper awarded the EU Ecolabel
 LIC no. NOR/011/002, supplied by Norske Skog

IMPRESSUM

MITTEILUNGSBLATT DAHLEM

HERAUSGEBER, DRUCK UND VERLAG

RAUTENBERG MEDIA KG
 Kasinostraße 28-30 · 53840 Troisdorf
 HRA 3455 (Amtsgericht Siegburg)
 USt-ID: De214364185
 Komplementär: Dr. Franz-Wilhelm Otten
 Tel. 02241 260-0
 willkommen@rautenberg.media

Verantwortlich für den redaktionellen Teil,
 gemäß § 18 Abs. 2 MStV:
 Nathalie Lang und Corinna Hanf
 Verantwortlich für den Anzeigenteil:
 Dunja Rebinski

ERSCHEINUNG 14-täglich

RUBRIKWEISE

INHALTLICHE VERANTWORTUNG

Ämtliche Bekanntmachungen:

Gemeindeverwaltung Dahlem

Bürgermeister Jan Lembach

Hauptstraße 23 · 53949 Dahlem

Politik (Mitteilungen der Parteien):

CDU Johannes Mertens

SPD Sabrina Thiesen

Bündnis 90 / Die Grünen

Sabine Gombert

Die inhaltliche Verantwortung für die Beiträge in den oben
 genannten Rubriken liegt bei den jeweils benannten Personen
 bzw. Institutionen. Die Redaktion nimmt keine inhaltliche
 Prüfung dieser Beiträge vor.

Verteilung & rechtliche Hinweise

Kostenlose Haushaltsverteilung in Dahlem, Keine Zustell-
 garantie. Einzelheft: 5,00 € zzgl. Porto (Bestellung über die
 Herausgeberin). Geschützte Warenzeichen sind meist
 nicht gesondert gekennzeichnet, fehlende Hinweise be-
 gründen kein Nutzungsrecht. Namentlich gekennzeichnete
 Beiträge geben nicht zwingend die Meinung der Redak-
 tion wieder.

Pressematerial & eingesandte Inhalte

Eingesandtes Material wird nicht zurückgesandt. Ein An-
 spruch auf Veröffentlichung besteht nicht. Die Einreichenden
 haften für Inhalte, Richtigkeit und vollständige
 Quellenangaben. Mit der Einreichung wird Rautenberg Media
 ein einfaches Nutzungsrecht zur Veröffentlichung in Print-
 und Onlineversion eingeräumt – auch für Bildmateri-
 al. Die Einreichenden garantieren die Rechteinhaber-
 schaft und stellen Rautenberg Media von Ansprüchen Dritter
 frei. Bei versehentlichem Weglassen von Namens- oder
 Quellenangaben verzichten sie auf daraus entstehende An-
 sprüche. Fremdbeiträge erscheinen auf Verantwortung der
 jeweiligen Einreichenden. Die Redaktion wählt aus und be-
 arbeitet, übernimmt aber keine Haftung für Inhalte.

KONTAKT

MEDIENBERATER/IN

Daniela Garbotz

Fon 02241 260-162

d.garbotz@rautenberg.media

Sieglinde Jun

Fon 02241 260-174

s.jung@rautenberg.media

Rose Neumann | Fon 02241 260-170

r.neumann@rautenberg.media

Heinz-Joachim Neumann | Fon 02241 260-167

h.j.neumann@rautenberg.media

VERTEILUNG

Regio Presse Vertrieb GmbH

mail@regio-pressevertrieb.de

regio-pressevertrieb.de

VERKAUF Fon 02241 260-112

verkauf@rautenberg.media

REDAKTION Fon 02241 260-250 /-212

redaktion@rautenberg.media

RAUTENBERG MEDIA ONLINE

rautenberg.media

ZEITUNG

mitteilungsblatt-dahlem.de/e-paper



- ZEITUNG
- DRUCK
- WEB
- FILM

PRIVATE & GESCHÄFTLICHE KLEINANZEIGEN ONLINE BESTELLEN

www.rautenberg.media/kleinanzeigen

Angebote

Maler

Maler-, Wärmedämm-, Trocken-
 bau

und Bodenverlegearbeiten, günstige
 Festpreise, saubere Ausführung,
 Termine frei. Tel. 02429/908144 od.
 0170/7555363

Rund ums Haus

Sonstiges

ACHTUNG >> FRÜHJAHRSSANGE-
 BOT <<

Steinreinigung incl. Nanoimprä-
 gnierung für Terrasse, Hof, Garagen-
 einfahrt usw. 5,-€/qm. Absolute
 Preisgarantie! Weitere Dienstlei-
 stungen rund ums Haus auf Anfrage.
 Kostenlose Beratung vor Ort. Tel.
 0178/3449992 M.S. Sanierungs-
 technik

Gesuche

Kaufgesuch

Frau Stefan kauft:

Pelze, Lederjacken, Schreib-, Näh-
 maschinen, Abendgarderobe, Por-
 zellan, Zinn, Krüge, Trachten, Ta-
 schen, Uhren, Münzen, Schmuck,
 Zahngold, Silberbesteck, Bilder,
 Ölgemälde, Bernstein, Hirschge-
 weihe, seriöse Kaufabwicklung. Tel.:
 0177/4278838, Mo-So, 9-20 Uhr.



75-80 % des
 Gehirns
 bestehen aus
 Wasser.

Familien

ANZEIGENSHOP

GEBURT12.1
 43 x 90 mm
 ab 52,00€

HALLO Dada

Für alles was wirklich zählt!

shop.rautenberg.media

Haben Sie Fragen zur
 Verteilung dieser Zeitung?

Nutzen Sie bitte unseren Online-Service auf
www.regio-pressevertrieb.de

DANKE, dass Sie uns lesen.

Wir freuen uns auf Ihr Feedback.

REGIO PRESSE VERTRIEB GmbH
 Die Zeitungszustellgesellschaft der RAUTENBERG MEDIA KG



KLEINANZEIGEN
 PRIVAT & GESCHÄFTLICH

ONLINE BESTELLEN

rautenberg.media/kleinanzeigen

Ihre private*
 KLEINANZEIGE
 bis 100 Zeichen
 in dieser Zeitung

ab 6,99€

*gewerbliche Kleinanzeige ab 13,99 €

RAUTENBERG MEDIA

Mitteilungsblatt
 Dahlem
 GEMEINDE IN DER EIFEL

Verteilung an SÄMTLICHE
 Haushalte: Bassem, Berk,
 Dahlem, Frauenkron,
 Kronenberg und Schmidheim.

ZUGLEICH
 AMTSBLATT
 FÜR DIE GEMEINDE

Online: www.mitteilungsblatt-dahlem.de/e-paper
 Alle 14 Tage in Ihrem Briefkasten

HALLO PRESSESPRECHER/INNEN PRESSEBEAUFTRAGTE

der VEREINE – KIRCHEN – SCHULEN und
 anderer Organisationen

Akkreditieren Sie sich gleich jetzt
 für das CMSsystem von Rautenberg Media,
 um für diese Zeitung Artikel einzustellen:

<https://redaktion.rautenberg.media>



Wir freuen uns auf Sie!

- ZEITUNG
- DRUCK
- WEB
- FILM

„Der Gott des Gemetzels“

kompACT theater e.V.

Nun steht unser emotionales „Heimspiel“ an: Wir sind eine Gruppe mit Sitz in Mechernich-Satzvey und präsentieren am 7. Juni, ab 18 Uhr, in der Freien Veytalschule in Satzvey das Stück „Der Gott des Gemetzels“. Der Eintritt ist frei, Spenden sind willkommen. Ein großer Teil der Spenden ist für den Verein Satzvey hilft Satzvey e. V..

Das Stück

Der Gott des Gemetzels (französischer Originaltitel: Le Dieu du carnage) ist ein Theaterstück von Yasmina Reza. Das Stück handelt vom heftigen Kon-

flikt zweier Ehepaare. Den Konflikt ausgelöst hatte ursprünglich eine gewaltsame Auseinandersetzung der Söhne. Das Stück dreht sich aber schon bald um die persönlichen Probleme der Protagonisten.

Die vier Schauspieler

Kathrin Magno, Ursula Strickstock, Jonas Kuley und Valerio Magno sind das Ensembles des Theatervereines kompAct theater e. V. aus Mechernich. Die Regie liegt in den feinfühli- gen Händen von Justine Fichtner. Souffleuse Beatrice Lange komplet- tiert die Produktion.



Beratungstermine in der Verbraucherzentrale

Energiespar-Einzelberatung zu Heizungstechnik, Regenerativen Energien und Wärmedämmung

Heiztechnik, Photovoltaik, Solare Warmwasserbereitung, Wärmedämmung, Feuchtigkeit und Schimmelbildung, Förderprogramme u.a.
Berater: Manfred Lentzen
Kostenlos

Termine:

Donnerstag, 11. Juni,
13:45 bis 17 Uhr
Donnerstag, 18. Juni,

13:45 bis 17 Uhr
Donnerstag, 25. Juni,
13:45 bis 17 Uhr
Vorherige Anmeldung erforderlich:
Beratungsstelle Euskirchen,
Wilhelmstraße 37
Servicenummer:
0211 54 22 22 11
E-Mail: service@verbraucherzentrale.nrw

Große Auswahl an Trauringen!

Ankauf von Altgold

Oliver
Wetzel

Juwelier
Goldschmiedemeister



Goldschmiede Oliver Wetzel
Zum Markt 6 · 53894 Mechernich
Tel. 0 24 43 - 4 80 19
www.juwelier-wetzel.de

info@juwelier-wetzel.de



DEIN JOB NUR **BESSER**

WAS WIR DIR BIETEN

- ✓ UNBEFRISTETER ARBEITSVERTRAG*
- ✓ ZUKUNFTSSICHERE BRANCHE
- ✓ 50% MITARBEITERRABATT
- ✓ JOBTICKET
- ✓ 30** TAGE URLAUB PRO JAHR
*BEI ENTSPRECHENDER QUALIFIKATION
**INKLUSIVE 2 TAGE BONUSURLAUB

JETZT HIER
BEWERBEN!



Marienlieder in der Ahekapelle im Genfbachtal bei Engelgau

Der Förderverein Ahekapelle und Kirche Engelgau lädt am Samstag, 30. Mai, um 19 Uhr, zu „Marienlieder in der Ahekapelle“ ein. Bekannte Musiker aus dem Kulturteam der Klosterkapelle Nettersheim sind zu Besuch. Sie gestalten die besinnliche Stunde mit bekannten und teils selten gehörten Marienliedern. Texte laden zum Innehalten und Mitbeten ein. Mitsingen ist ausdrücklich erwünscht. Der Eintritt ist frei. Spenden zum Erhalt der Ahekapelle sind willkommen.

(v.l.) Organist Thomas Gehrke, Moni Schwarz (Gesang), Ruth Weber Flöten und Uschi Mießler (2. v.r., Gesang) gestalten zum zweiten Mal mit den Organisatoren Monika (3.v.r.) und Stefan Hansen vom Förderverein (r.) einen musikalischen Abschluss des Marienmonats Mai in der Ahekapelle in Engelgau.



SPD Dahlem wählt neue Doppelspitze

Im Rahmen der Mitgliederversammlung der SPD Dahlem am 4. März 2026 wurde ein neuer Vorstand gewählt. Sabrina Thiesen und Johannes Fahling wurden dabei einstimmig zu den neuen Vorsitzenden des Ortsvereins gewählt.

Die SPD Dahlem bedankt sich ausdrücklich für das entgegengebrachte Vertrauen und blickt mit großer Motivation auf die bevorstehenden Aufgaben. Auch künftig wird sich der Ortsverein engagiert für die Belange der Bürgerinnen und Bürger in Dahlem einsetzen und die politische Arbeit vor Ort verantwortungsvoll fortführen.

Ein besonderer Dank gilt der bisherigen Vorsitzenden Marion Freyaldenhoven. Durch ihr langjähriges Engagement, ihre Verlässlichkeit und ihren großen persönlichen Einsatz hat sie die Arbeit der SPD Dahlem maßgeblich geprägt und wichtige Impulse gesetzt. Der Ortsverein spricht ihr hierfür seine ausdrückliche Anerkennung und seinen herzlichen Dank aus.

Marion Freyaldenhoven bleibt dem Vorstand weiterhin als stellvertretende Vorsitzende erhalten. Die SPD Dahlem freut sich, auch künftig auf ihre Erfahrung und Unterstützung zurückgreifen zu können.

Die SPD Dahlem möchte auch künftig eine verlässliche Anlaufstelle für die Anliegen und Interessen der Bürgerinnen und Bürger vor Ort sein. Interessierte Bürgerinnen und Bürger sind herzlich eingeladen, mit ihren Fragen und Anregungen auf den Ortsverein zuzukommen. Der persönliche Austausch und die Nähe zu den Menschen in Dahlem bleiben zentrale Bestandteile der politischen Arbeit.“

V.l.n.r. Sabrina Thiesen, Johannes Fahling, Marion Freyaldenhoven

