



Mitteilungsblatt Dahlem

GEMEINDE IN DER EIFEL



ZUGLEICH
AMTSBLATT
FÜR DIE GEMEINDE

Verteilung an SÄMTLICHE
Haushalte: Baasem, Berk,
Dahlem, Frauenkron,
Kronenburg und Schmidtheim.

Online: www.mitteilungsblatt-dahlem.de/e-paper

55. Jahrgang Freitag,

den 06. Februar 2026

Woche 6

Alle 14 Tage in Ihrem Briefkasten



Die langjährige Schulsekretärin Andrea Zorn wurde mit diesem Gemälde aus der Grundschule Dahlem verabschiedet - die Fingerabdrücke der Schülerinnen und Schüler bilden den Ballon. (Gemälde: Sándor Jenai)



Matratzen Verkaufsschau

Jetzt zugreifen

Matratzen zu traumhaft günstigen Preisen

Messe-Neuheiten eingetroffen!

Fachkundige Beratung



53894 Mechernich (Eifel)
Bahnstraße 8 / Ecke Marktplatz
Kundendienst-Ruf: 02443-2424
www.betten-schmitz.de

**Spezialisiert.
Engagiert.
Erfahren.**

Dr. Judith Pelzer
Rechtsanwältin
Fachanwältin für
Familienrecht

PELZER
RECHTSANWÄLTE

**SPEZIALKANZLEI
FAMILIENRECHT**

KANZLEI SCHLEIDEN:
02445-85 00 00

info@kanzlei-pelzer.de
www.kanzlei-pelzer.de



GÜNTER MEYER & PARTNER GMBH
STEUERBERATUNGSGESELLSCHAFT

Günter Meyer Tobias Meyer
Steuerberater Steuerberater
Diplom-Finanzwirt Diplom-Betriebswirt

Steinfelder Weg 5
53947 Nettersheim-Marmagen
Tel. 02486 / 800 118
www.gk-meyer.net

Fertiggarage + Garagentor Carport + Gerätehaus

Große Ausstellungen - eigene Montage

Hier, jetzt, gut und günstig!

Tel. 02403 87480
info@graafen.de
www.graafen.de
Katalog Gratis!

graafen
seit 1905

Am Johannesbusch 3
53945 Blankenheim
+ Talstraße 60-68
52249 Eschweiler



Dahlem
GEMEINDE IN DER EIFEL

Wichtige Bürgerinformationen

Rathaus der Gemeinde Dahlem

Hauptstraße 23 | 53949 Dahlem | Ortsteil Schmidtheim | Tel-Nr.: 02447/955 50 | Fax-Nr.: 02447/95 55 55

Internet: www.dahlem.de

Unter „Wo erledige ich was?“ finden Sie die richtigen Mitarbeiterinnen und Mitarbeiter im Rathaus.

Wir sind während der folgenden **Öffnungszeiten** des Rathauses gerne für Sie da:

**Mo.-Do. 8:30 - 12:30 Uhr und
14:00 - 15:00 Uhr, Fr. 8:30 - 12:00 Uhr**

Bürgermeister Jan Lembach ist im Rathaus jederzeit zu erreichen, telefonisch unter 02447/95550, per Email unter buergermeister@dahlem.de und persönlich im Rathaus nach kurzer telefonischer Terminabstimmung.

Ortsbürgermeister

Baasem: Martin Kinnen, Leyst. 34, 53949 Dahlem, Mobil: 0151/18350402, E-Mail: ortsbuergmeister@baasem.de

Berk: Adrian Dederichs, Schleidener Str. 38, 53949 Dahlem, Mobil: 0151 53603145

Dahlem: Marita Schramm, Gehlengasse 17, 53949 Dahlem, Tel-Nr.: 02447/610

Frauenkron: Frank Vilz, Marienstr. 22 A, 53949 Dahlem, Tel-Nr.: 06557/900 4690

Kronenburg: Johannes Fahling, Hofgasse 12, 53949 Dahlem, Tel-Nr.: 06557/901 910

Schmidtheim: Hans-Josef Bohnen, Im Driesch 11, 53949 Dahlem, Tel-Nr.: 02447/8777

Rentenanspruchsstellung

Erfolgt im Rahmen der Interkommunalen Zusammenarbeit durch die Gemeinde Hellenthal, Rathausstrasse 2, 53940 Hellenthal.

Zuständige Ansprechpartnerinnen:
Frau Alina Poschen
Tel-Nr.: 02482 85123

E-Mail: aposchen@hellenthal.de

Frau Ruth Reder

Tel-Nr.: 02482 85133

E-Mail: rreder@hellenthal.de

Sprechzeiten nach Terminvereinbarung

Mo. - Fr.: 08:30 - 12:30 Uhr

Do.: 14:00 - 17:00 Uhr

Wohngeld

Erfolgt im Rahmen der Interkommunalen Zusammenarbeit durch die Gemeinde Kall, Bahnhofstraße 9, 53925 Kall.

Zuständige Ansprechpartnerin:

Frau Silke Kleinsimon

Tel-Nr.: 02441/888-57

E-Mail: skleinsimon@kall.de

Öffnungszeiten:

**Mo.-Fr. 8:00 - 12:30 Uhr und
14:00 - 18:00 Uhr**

Sozialhilfeangelegenheiten

Der Kreis Euskirchen bearbeitet die Sozialhilfeangelegenheiten u.a. für die Gemeinde Dahlem im Rathaus der Stadt Schleiden, Blankenheimer Straße 2, 53937 Schleiden.

Die zuständigen Ansprechpartner sind über die Telefonnummer 02251/15-761 fortlaufend 15-765 telefonisch erreichbar (Anrufumleitung über Kreisverwaltung Euskirchen nach Schleiden).

Die Öffnungszeiten sind:

Mo.-Di. sowie Do.-Fr. 8:30-12:30 Uhr und zusätzlich Do. 13:30-15:30 Uhr.

Mittwochs geschlossen.

Ärztliche Versorgung

Praxisgemeinschaft Eifel, Dr. med. Andreas Marian, Dr. med. Norman Marian, Dr. med. Brigitte Tüttenberg, Dr. med. Michael Hirzebruch, Dr. med. Dorothee Romberg, Fachärzte für Allgemeinmedizin / PRM, Teichweg 23, 53949 Dahlem, Tel.: 02447/1818, Sprechstunde nach Vereinbarung: Mo. - Fr. 8 - 12 Uhr, Mo. u. Do. 15.30 - 18 Uhr

Dr. med. dent. Esther M. Wurst, Zahnärztin, Bahnstr. 6, 53949 Dahlem, Tel-Nr.: 02447/911324

Sprechstunde: Mo. 8 - 12 Uhr u. 14 - 17 Uhr, Di. 8 - 12 Uhr u. 14 - 17 Uhr, Mi. 8 - 13 Uhr, Do. 8 - 12 Uhr u. 15 - 18 Uhr, Fr. 8 - 13 Uhr

Dr. med. dent. Ferdinand M. Leuschen, Zahnarzt, Hubertusstr. 3, 53949 Schmidtheim,

Tel-Nr.: 02447/1491, Sprechstunde nach Vereinbarung: Mo., Di. und Do. 9 - 12:30 Uhr und 14:30 - 17:30 Uhr, Mi. und Fr. 9 - 12:30 Uhr

Hebammenpraxis Eifelwunder, Melanie Ströder, Kronenburger Straße 19, 53949 Baasem, Mobil: 0170 3491079,

E-Mail: info@hebammenpraxis-eifelwunder.de, Internet: www.hebammenpraxis-eifelwunder.de

Hebammenpraxis Der erste Schrei, Cristina Zimmermann-Holz, Untermühle 12, 53949 Dahlem, Mobil: 0177 4322663, Praxis: St. Elisabeth-Str. 2-6, 53894 Mechernich, E-Mail: cristina@derersteschrei.de, Internet: www.hebamme-cristina.de

Naturheilpraxis Lydia Schumacher, Lindenstraße 4, 53949 Dahlem-Schmidtheim, Mobil: 0176 41569944, E-Mail: lydiaschumacher1966@gmail.com

eifelphysio Stephan Jóvári, Hauptstraße 11, 53949 Dahlem-Schmidtheim, Tel-Nr.: 02447/3490453, E-Mail: info@eifelphysio.de, Termine nach Vereinbarung

Gesundheit und Pflege in der Gemeinde Dahlem

Haus Marienhöhe, Buchenweg 2, 53949 Dahlem, Tel-Nr.: 02447/917960, E-Mail: info-marienhoehe@schwesternverband.de, www.schwesterenverband.de

Betreutes Wohnen, Markusstraße, 53949 Dahlem, Tel-Nr.: 06824/909167, E-Mail: servicewohnen@schwesternverband.de, www.wohnen-fuer-senioren-dahlem.schwesterenverband.de

Caritas-Tagespflege „St. Anna“ Dahlem, Markusstr. 38, 53949 Dahlem, Tel.: 02447/9139339, E-Mail: tagespflege.st.anna@caritas-eifel.de, www.caritas-eifel.de

Notfalldienste

Ärztlicher Notfalldienst:

Tel-Nr.: 116 117

Zahnärztlicher Notfalldienst Bereich Kreis Euskirchen:

Tel-Nr.: 01805/986700

Apotheke

Anita Rütz e.Kfr, Bahnstr. 1, 53949 Dahlem, Tel-Nr.: 02447/271; Fax-Nr.: 02447/8348

Apotheke-Notdienst-Ansage Kreis Euskirchen:

Tel-Nr.: 0800/0022833 (aus dem Festnetz)
22 8 33 (mobil max. 69 ct/Min), per SMS mit „apo“ an die 22 8 33 von jedem Handy (69ct/SMS)

FIN-Frauen in Not-Hilfe bei Häuslicher Gewalt:

Tel-Nr.: 06591/980622 (Mo.-Fr. 10 -14 Uhr telefonische Beratung)

Giftnotrufzentrum:

Notruf: 0228/19240, Tel-Nr., admin.: 0228/2873 3211

Abwasserwerk Gemeinde Dahlem

Tel-Nr.: 02447/9175535

Stromstörung e-regio GmbH & Co.KG

Tel-Nr.: 0800/7087878

Störungsnummer Wasserverband Oleftal

Tel-Nr.: 02482/95000

Schiedsfrauen

Silke Braun, In den Wiesen 13, 53949 Dahlem, Tel-Nr.: 0172/3066467

Stellvertretend: Renate Krumpfen, Gartenstr. 45, 53949 Dahlem, Tel-Nr.: 02447/8191

Schulsekretärin Andrea Zorn geht in den Ruhestand



Große Versammlung zur Verabschiedung von Schulsekretärin Andrea Zorn in der Turnhalle. © Gemeinde Dahlem

In der vergangenen Woche kamen alle Schüler, Lehrkräfte, Schulbegleiter, das OGS-Team, Vertreter der Schulpflegschaft, die Hausmeister und Familie in die Schulturnhalle, um die langjährige Schulsekretärin Andrea Zorn mit einem tollen Fest in den ‚wohlverdienten‘ Ruhestand zu verabschieden. Fast auf den Tag genau 27 Jahre war Andrea Zorn als Schulsekretärin im Dienst der Gemeinde Dahlem. Zunächst war ihr Arbeitsplatz in der Georg-Förderschule in Schmidtheim.

Nachdem die Georg-Schule 2018 geschlossen werden musste, wurde Andrea Zorn die Schulsekretärin in der Kath. Grundschule Dahlem. Mit Andrea Zorn verlässt eine zuverlässige Unterstützung die Dahlemer Grundschule. In alle ständig neuen organisatorischen Herausforderungen in dieser wichtigen Funktion hat sich Frau Zorn immer wieder eingebracht und damit den Schulalltag bereichert. Schulleiterin Mirjam Schmitz, Bürgermeister Jan Lembach und



Bürgermeister Jan Lembach verabschiedet die langjährige Schulsekretärin Andrea Zorn in den Ruhestand. © Gemeinde Dahlem

weitere Begleiter ihres Berufslebens würdigten die akribische Arbeit von Andrea Zorn und dankten für den unermüdlichen Einsatz für das Dahlemer Schulleben. Vielen herzlichen Dank an Andrea Zorn und alles Gute und Gesundheit im Ruhestand!

Neue Schulsekretärin ist Regina Hütter, die in der Grundschule als OGS-Mitarbeiterin und Schulbegleiterin eine bekannte Kollegin ist. An Regina Hütter gehen die besten Wünsche für diese neue Aufgabe und immer gute Nerven im turbulenten Schulalltag!

Generalversammlung des Löschzugs Schmidtheim für das Jahr 2025

Am 10.01.2026 fand die jährliche Generalversammlung des Löschzugs Schmidtheim in der Gaststätte Krumpen statt. In Anwesenheit von Bürgermeister Jan Lembach, Ortsbürgermeister Hans-Josef Bohnen und dem Leiter der Feuerwehr BI Mario Michels konnte Zugführer Pascal Diefenbach auf ein ereignisreiches Jahr 2025 zurückblicken. Insgesamt hat der Löschzug Schmidtheim im vergangenen Jahr 26 Einsätze absolviert und ca. 2000 Übungsstunden abgeleistet. Das Feuerwehrgerätehaus am Sonnenweg wurde weiter modernisiert. Nachdem der Anbau mit neuen Umkleidekabinen und einem neuen Schulungsraum, sowie die Asphaltierung des Vorplatzes bereits Ende des Jahres 2024 fertiggestellt wurden, wurden im Jahresverlauf 5 neue elektrisch betriebene Tore eingebaut. Eine Solaranlage auf dem Dach unterstreicht den hohen technischen Standard, den das Feuerwehr-



© Löschzug Schmidtheim

gerätehaus mittlerweile hat. Folgende Beförderungen und Ehrungen wurden durchgeführt: Nico Esser - Beförderung zum Feuerwehrmann, Kolja Magon - Beförderung zum Feuerwehrmann, Melissa Hansen - Beförderung zur Oberfeuerwehrfrau, Fancesca Hommel - Beförderung zur Oberfeuerwehrfrau, Jens

Hütter - Beförderung zum Oberfeuerwehrmann, Roland Fähse - Ehrung für 35 Jahre Mitgliedschaft in der Feuerwehr, Berthold Bonzelet - Ehrung für 50 Jahre Mitgliedschaft in der Feuerwehr, Franz Schmitz - Ehrung für 50 Jahre Mitgliedschaft in der Feuerwehr. Herzlichen Glückwunsch an die

Kameradinnen und Kameraden! Wenn Sie Interesse an der Arbeit des Löschzugs Schmidtheim haben oder uns durch eine Mitgliedschaft im Förderverein unterstützen möchten, dann besuchen Sie doch mal unsere Webseite unter www.feuerwehr-schmidtheim.de

Austausch mit der IHK Aachen



Der IHK-Hauptgeschäftsführer Michael F. Bayer (re.) besuchte Dahlems Bürgermeister Jan Lembach zum Austausch mit Ratsmitglied Mathias Brandenburg und dem Allgemeinen Vertreter Erwin Bungartz (li.).
© IHK Aachen

Im Rahmen der Bürgermeister-Gespräche zu Beginn der neuen Legislaturperiode besuchten IHK-Hauptgeschäftsführer Michael F. Bayer und Philipp Piecha, Teamleiter Standort und Infrastruktur Bürgermeister Jan Lembach im Schmidtheimer Rathaus.

Aus der Verwaltung nahm der Allgemeine Vertreter Erwin Bungartz und aus dem Gemeinderat der Vorsitzende des Planungsausschusses Mathias Brandenburg an dem Gespräch teil.

Hauptthemen waren die erneuerbaren Energien in der Eifel, Fördermöglichkeiten, insbesondere durch die Förderkulisse des Rheinischen Reviers, die touristischen Entwicklungen in der Eifel und der Gemeinde Dahlem und die allgemeine Lage der Unternehmen in der Region.

Dazu Michael F. Bayer nach dem intensiven Gespräch: „Danke für die Gastfreundschaft und den Austausch - Wir freuen uns auf die gemeinsame Gestaltung der anstehenden Struktur- und Transformationsprozesse in den kommenden Jahren.“



Standorte der Defibrillatoren

Baasem	Generationenplatz, Hüttenstraße neben der Kirche
Berk	Feuerwehrhaus, Schleidener Straße 20
Dahlem	Vereinshaus, neben dem vorderen Eingang, Bahnstraße 25 Notausgang Schwimmbad, Zugang von Bergstraße
Frauenkron	Feuerwehrhaus, Marienstraße 61
Schmidtheim	Rathaus (Vorderseite), Hauptstraße 23 Bürgerhaus, Bahnhofstraße 58
Kronenburg	Feuerwehrhaus, Hofgasse 22



Öffnungszeiten Turnhalle und Schwimmbad über die Karnevalstage

Das Schwimmbad und die Turnhalle sind über die Karnevalstage vom 12.02.2026 bis einschließlich 17.02.2026 geschlossen.

Lager- und Gewerbeflächen

mit Büro zu vermieten

am Flugplatz / 470qm und Parkplatzfläche

Infos: www.dahlemer-binz.de
Flugplatzgesellschaft Dahlemer Binz GmbH
Tel.: 02447 955547 | E-Mail: e.bungartz@dahlem.de





Termine der nächsten Rats- und Ausschusssitzungen

Zum Redaktionsschluss dieser Ausgabe waren folgende Sitzungen terminiert:

Mittwoch, 11.02.2026,
17.00 Uhr
Gemeinderat, Rathaus, Sitzungssaal

Ausschuss für Schulen, Sport, Jugend und Kultur, Rathaus, Sitzungssaal

Dienstag, 03.03.2026,
17.00 Uhr
Ausschuss für Planung, Wirtschaftsförderung und Bauwesen, Rathaus, Sitzungssaal

Den vollständigen und aktuellen Sitzungskalender sowie die Tagesordnung und weitere Informationen zu den einzelnen Sitzungen erhalten Sie im Internet unter www.dahlem.de in der Rubrik „Sitzungsdienst“.

Donnerstag, 05.03.2026,
17.00 Uhr



Karnevalstermine in der Gemeinde Dahlem

Die Karnevalstermine in unserer Gemeinde

Samstag, 07.02.2026 - 14.11 Uhr

Baasem - Kinderkarneval in der Gaststätte Stahls

Samstag, 07.02.2026 - 19.11 Uhr

Kronenburg: Karnevalssitzung der Alten Schule

Schmidtheim: Kappensitzung im Bürgerhaus Schmidtheim

Weiberdonnerstag, 12.02.2026

Dahlem: ab 15.11 Uhr Weiberfastnacht im Vereinshaus

Schmidtheim: 15.00 Uhr

Wieverfasteloovend im Musikcafé

Samstag, 14.02.2026

Dahlem: ab 20.11 Uhr Jeckenball im Vereinshaus

Kronenburg: 14.11 Uhr Karnevalsumzug

Schmidtheim:

ab 14.11 Uhr Kindersitzung im Bürgerhaus Schmidtheim

Sonntag, 15.02.2026

Dahlem: 14.00 Uhr Karnevalsumzug mit anschließender After Zoch Party im Vereinshaus

Montag, 16.02.2026

Schmidtheim: ab 16.11 Uhr im Bürgerhaus „Jeck in Schmeddem“

Rettungshubschrauber regelmäßig auf der „Dahlemer Binz“



Der Hubschrauber Air Rescue Nürburgring an der Tankstelle auf dem Flugplatz Dahlemer Binz. © Gemeinde Dahlem

Der Flugplatz Dahlemer Binz ist seit mehreren Jahrzehnten genehmigt und ausgewiesen als „Verkehrslandeplatz“ und hat in dieser Kategorie weiterhin eine überregionale Bedeutung im Süden von NRW. Innerhalb von NRW gibt es neben dem Dahlemer Flugplatz 20 weitere Verkehrslandeplätze. Der Platz wird vor allem von den dort tätigen 12 Flugsportvereinen für den Segelflugsport sowie von den Motorfliegern in Freizeitbetrieb genutzt. Weiterhin steuern vielfach Flieger von benachbarten Flugplätzen auf Rund- und Schulflügen oder zum Auftanken ‚die Binz‘ an. Darüber hinaus hat der Flugplatz auch wichtige Funktionen für die Region. Die Bundespolizei übt hier regelmäßig mit Hubschraubern im

Rahmen ihrer Ausbildung. Der am Nürburgring stationierte Rettungs- und Intensivtransporthubschrauber der Johanniter Luftrettung fliegt mehrmals in der Woche den Flugplatz zum Betanken an. Der Hubschrauber fungiert unter den Namen „Air Rescue Nürburgring“ als Werkshubschrauber für medizinische Notfälle bei Rennveranstaltungen und Touristenfahrten, steht aber auch der Allgemeinbevölkerung in der Eifel-Region für Primär- und Sekundäreinsätze zur Verfügung. Auch innerhalb der Gemeinde Dahlem kommt der Hubschrauber bei Notfällen immer wieder zum Einsatz. Rund 1.200 Einsätze leistet der Rettungshubschrauber jedes Jahr ab, mit Unterstützung des Flugplatzes Dahlemer Binz.

DAHLEMER STIFTUNG

Für die vielfältigen Vereine in der Gemeinde Dahlem

Auch Sie können Teil der **DAHLEMER STIFTUNG** werden und dauerhaft die Gemeinschaft in der Gemeinde Dahlem unterstützen:

- Durch einmalige oder regelmäßige Spenden.
- Durch Zustiftung, z.B. in der Vermögensregelung oder im Erbfall.
- Statt Kranz- und Blumenspenden im Todesfall.
- Statt Sach- und Geldspenden zu Jubiläen, Festen und Feiern.

INFORMATIONEN:

DAHLEMER STIFTUNG
Gemeindeverwaltung Dahlem
Telefon: 02447 95550
E-Mail: buergерmeister@dahlem.de

Die Gemeinde Dahlem sucht

- zum nächstmöglichen Zeitpunkt eine **Sachbearbeitung (m/w/d) für den Zivil- und Katastrophenschutz** und

- zum 01.09.2026 eine/n **Mitarbeitende/n (m/w/d) für ein freiwilliges soziales Jahr** in der Grundschule Dahlem.

Nähere Infos unter www.dahlem.de.

Hinweis zu Bekanntmachungen der Gemeinde Dahlem

Öffentliche oder ortsübliche Bekanntmachungen, die durch Rechtsvorschrift angeordnet sind, werden, soweit gesetzlich nichts anders bestimmt ist, durch Bereitstellung im Internet der Gemeinde Dahlem unter <https://www.dahlem.de/aktuelles/amtliche-bekanntmachungen.php> vollzogen. Über ausgewählte Bekanntmachungen wird weiterhin im Mitteilungsblatt berichtet.



Herausgeber und verantwortlich für den Inhalt der amtlichen Bekanntmachungen für die Gemeinde Dahlem: Gemeindeverwaltung Dahlem, Bürgermeister Jan Lembach, Hauptstraße 23, 53949 Dahlem. Verantwortlich für sonstige amtliche Veröffentlichungen sind die bekanntmachenden Behörden. Erscheinungsweise vierzehntäglich freitags. Das Mitteilungsblatt Dahlem kann bei Rautenberg Media (02241 260-380) oder der Gemeinde Dahlem im Einzelbezug bestellt werden (2,00 Euro zzgl. Versand). In unaufschiebbaren Fällen wird außerhalb des normalen Erscheinungstermins ein Sonderdruck herausgegeben.

Gemeinde Dahlem - Kreis Euskirchen

BEKANNTGABE

Der Entwurf der Haushaltssatzung der Gemeinde Dahlem für das Haushaltsjahr 2026 nebst Haushaltsplan und Anlagen liegt gem. § 80 Abs. 3 GO NRW für die Dauer von mindestens 14 Tagen ab dem **12.02.2026**

während der Dienststunden

montags bis donnerstags

von 8.30 Uhr bis 12.30 Uhr und von 13.30 Uhr bis 15.00 Uhr

freitags von 8.30 Uhr bis 12.00 Uhr

im Rathaus Schmidtheim, Hauptstraße 23 (Zimmer 23), 53949 Dahlem, zur Einsichtnahme öffentlich aus.

Ebenfalls kann die Haushaltssatzung nebst dem Haushaltsplan auf der

Homepage der Gemeinde Dahlem unter der Rubrik „Gemeinde, Rat & Verwaltung“, hier unter „Finanzen“, eingesehen werden.

In der Zeit von Donnerstag, den 12.02.2026 bis zum Donnerstag, den 26.02.2026 können von Einwohnern und Abgabepflichtigen im Rathaus Schmidtheim, Zimmer 23, Einwendungen gegen die Haushaltssatzung und deren Anlagen erhoben werden.

Über die Einwendungen beschließt der Rat in öffentlicher Sitzung.

53949 Dahlem, 29. Januar 2026

Der Bürgermeister
gez.

Jan Lembach

ENDE AMTLICHE BEKANNTMACHUNGEN

WAS WANN WO

Veranstaltungskalender für den Bereich der Gemeinde Dahlem

Freitag, 6. Februar

Schmidtheim

Konzert „Hat and Voice“

im Musikcafé Schmidtheim

Beginn: 20:30 Uhr

Samstag, 7. Februar

Schmidtheim

Kostümsitzung der
KKG Schmidtheim im Bürgerhaus

Samstag, 7. Februar

Kronenburg

Karnevalssitzung

in der Alten Schule

Beginn: 19 Uhr

Samstag, 7. Februar

Baasem

Kinderkarneval

in der Gaststätte Stahls

Beginn: 14:11 Uhr

Donnerstag, 12. Februar

Dahlem

Möhnensitzung

im Vereinshaus Dahlem

Beginn: 15:11 Uhr

Donnerstag, 12. Februar

Schmidtheim

Wierverfasteloovend en

Schmeddem im Musikcafé

Beginn: 15 Uhr

Freitag, 13. Februar,

bis Sonntag, 15. Februar

Dahlem

Wildnis Basis - Winter spezial im

Wildniscamp Dahlem, Anmeldung

unter: 0155 63289446

Samstag, 14. Februar

Schmidtheim

Kindersitzung der KKG

Schmidtheim im Bürgerhaus

Samstag, 14. Februar

Kronenburg

Karnevalsumzug

Beginn: 14:11 Uhr

Samstag, 14. Februar

Dahlem

Jeckenball

im Vereinshaus Dahlem

Beginn: 20:11 Uhr

Sonntag, 15. Februar

Dahlem

Karnevalszug in Dahlem

Beginn: 14 Uhr

Montag, 16. Februar

Schmidtheim

Rosenmontagsparty

vom JGV im Bürgerhaus

Beginn: 16 Uhr

Samstag, 21. Februar

Baasem

Jahreshauptversammlung

der Löschgruppe Baasem

im Feuerwehrgerätehaus

Beginn: 20 Uhr

Samstag, 21. Februar

Schmidtheim

Konzert „Halfblind Henry“

im Musikcafé Schmidtheim,

Beginn: 20:30 Uhr

Sonntag, 22. Februar

Schmidtheim

Winterwanderung

mit dem Eifelverein Schmidtheim

Treffpunkt: 14 Uhr,

Dorfplatz Schmidtheim

Sonntag, 22. Februar

Dahlem

Filmvorführung „Mit der Kamera
durch die Jahreszeiten“

Länge: ca. 1 Stunde

Vortragender: Bernhard Ohlerth

Beginn: 15 Uhr,

Vereinshaus Dahlem

OPTIK
AlHAUSEN

**BRILLEN • KONTAKTLINSEN • FOTO
PASSBILDER • FÜHERSCHEIN SEHTEST**

54584 JÜNKERATH • Kölner Str. 34 • Tel. 06597 / 660

Öffnungszeiten:

Mo.: 14.00 Uhr bis 18.00 Uhr

Di.: 09.00 Uhr bis 13.00 Uhr

14.00 Uhr bis 18.00 Uhr

Mi.: 09.00 Uhr bis 13.00 Uhr

Do. & Fr.: 09.00 Uhr bis 13.00 Uhr

14.00 Uhr bis 18.00 Uhr

Sa.: 09.00 Uhr bis 13.00 Uhr

Parkplätze

direkt am

Geschäft!

NOTDIENSTE

WIR SIND RUND UM DIE UHR FÜR SIE DA!



110 POLIZEI

112 FEUERWEHR



A POTHEKEN-NOTDIENST

Apotheken-Notruf 0800 00 22833

Freitag, 6. Februar

Lambertus Apotheke Michael und Verena Lülsdorff OHG
Euskirchener Straße 38, 53947 Nettersheim, 02440/9599880

Samstag, 7. Februar

Adler-Apotheke
Schleidener Straße 20, 53940 Hellenthal, 02482/2206

Sonntag, 8. Februar

Apotheke am Kreiskrankenhaus
Stiftsweg 17, 53894 Mechernich, 02443/904904

Montag, 9. Februar

Adler-Apotheke
Schleidener Straße 20, 53940 Hellenthal, 02482/2206

Dienstag, 10. Februar

Vital Apotheke
Am Alten Rathaus 3, 53937 Schleiden, 02445/852990

Mittwoch, 11. Februar

Apotheke im Ärztehaus
Blumenthaler Straße 19, 53937 Schleiden, 02445/852222

Donnerstag, 12. Februar

Bahnhof-Apotheke
Kölner Straße 7, 53902 Bad Münstereifel, 02253/8480

Freitag, 13. Februar

Schwanen-Apotheke
Bendenweg 13, 53902 Bad Münstereifel, 02253 2065

Samstag, 14. Februar

Linden-Apotheke
Zum Markt 1, 53894 Mechernich, 02443/4220

Sonntag, 15. Februar

Glück-Auf-Apotheke
Rathergasse 6, 53894 Mechernich, 02443/48080

Montag, 16. Februar

Rathaus-Apotheke
Rathausplatz 4, 53945 Blankenheim, 02449/8444

Dienstag, 17. Februar

Kolping-Apotheke
Kolpingstraße 3, 53894 Mechernich, 02443/2454

Mittwoch, 18. Februar

Apotheke am Eiffelplatz
Kölner Straße 49, 53947 Nettersheim, 02486/8288

Donnerstag, 19. Februar

Sonnen-Apotheke
Kölner Straße 58, 53940 Hellenthal, 02482/1387

Freitag, 20. Februar

Eifel-Apotheke
Bahnstraße 1, 53949 Dahlem, 02447/271

Samstag, 21. Februar

Apotheke im Ärztehaus
Blumenthaler Straße 19, 53937 Schleiden, 02445/852222

Sonntag, 22. Februar

Lambertus Apotheke Michael und Verena Lülsdorff OHG
Euskirchener Straße 38, 53947 Nettersheim, 02440/9599880
Jeweils ab 9 Uhr bis 9 Uhr Folgetag, Angaben ohne Gewähr

Tierarzt-Notdienste im Kreis Euskirchen

Samstag, 7. Februar

Tierarztpraxis Kanzler
Schleiden, 0177 8682489

Sonntag, 8. Februar

Tierarztpraxis Kannengießer
Kall, 02441/1793

Samstag, 14. Februar

Tierarztpraxis Dr. Hülsmann/
Dr. Unland
Kommern, 02443/6638

Sonntag, 15. Februar

Das Tierarztpraxis
Team Dr. Müller
Züllich, 0152 34695490

Samstag, 21. Februar

Tierarztpraxis Weimbs
Hellenthal, 02482/6390701

Sonntag, 22. Februar

Tierarztpraxis Stieglitz
Nettersheim, 02486/911 411

Samstag, 28. Februar

Das Tierarztpraxis
Team Dr. Müller
Züllich, 0152 34695490

Sonntag, 1. März

Tierarztpraxis Hartung
Schleiden, 02445/852191

Samstag, 7. März

Tierarztpraxis Karatac
Euskirchen, 02251/80200

Sonntag, 8. März

Tierarztpraxis Dr. Hülsmann/
Dr. Unland
Kommern, 02443/6638

www.tieraerzte-kreis-euskirchen.de/alle-notdienste

GEGEN GEWALT

Menschen, die Gewalt erleben oder erlebt haben.

- Telefon-Nummer für Frauen
116 016
- Telefon-Nummer für Männer
0800 12 39 900

• Heimweg-Telefon

Für alle, die sich vom mulmigen Gefühl auf ihrem nächtlichen Weg mit einem netten Gespräch ablenken lassen möchten.

030 120 74 182

So. - Do. 20:00 - 24:00 Uhr
Fr. - Sa. 22:00 - 4:00 Uhr



ALLGEMEINE NOTDIENSTE

- Polizei-Notruf **110**
- Feuerwehr/Rettungsdienst **112**
- Ärzte-Notruf-Zentrale **116 117**
- Gift-Notruf-Zentrale **0228 192 40**
- Opfer-Notruf **116 006**



POÉTES® Kanaltechnik
www.poeteskanaltechnik.eu

- Rohrreinigung
- Kanal TV-Untersuchung
- Dichtheitsprüfung
- Kanalsanierung mit Inlinertechnik

Euskirchen 0 22 51 - 51 067
Mechernich 0 24 43 - 904 95 95
Notdienst: 0700 - 4706 4706
(Ortsanruf)

Aus der Arbeit der Parteien Bündnis90 / Die Grünen

Ruftaxi MIKE bald auch in den Abendstunden!

Unser Antrag wurde von der Verwaltung befürwortet und vom Gemeinderat in der letzten Sitzung 2025 einstimmig angenommen.
Antrag der Fraktion Bündnis90/DIE GRÜNEN Dahlem
Das Ruftaxi MIKE ist eine wichtige Einrichtung der öffentlich geförderten Mobilität in unseren ländlichen Gebieten.
Zur weiteren Stärkung der Akzeptanz und zur Verbesserung des öffentlichen Nahverkehrs innerhalb

der Ortschaften regen wir GRÜNE eine Ausweitung des Dienstes in den Abendstunden an.
Für die Nutzung von Fortbildungen, REHA- und Sportveranstaltungen, für die Teilnahme an Kulturveranstaltungen, für den Besuch von immer weniger und deshalb weit verstreuten Gastronomiebetrieben, aber natürlich auch für die rein private Nutzung und damit für das Miteinander und den Austausch aller Bürgerinnen und

Bürger wäre es sehr hilfreich und fördernd, wenn der Öffentliche Nahverkehr innerhalb des gesamten Gemeindegebietes bis ca. 23:00 angeboten würde.
Bisher war es zwar möglich mit MIKE zu abendlichen Veranstaltungen zu gelange, leider aber nicht mehr zurück!
Nicht Alle haben ein eigenes Auto. Viele fahren ungern in der Dunkelheit oder möchten auch ein Glas Wein trinken.

Ein privates Taxi können oder wollen sich aber nicht Alle leisten. Auch ist es am späteren Abend ohnehin oft nur schwer zu bekommen.
Wir GRÜNE stellen deshalb den Antrag, dass die Verwaltung bei den verantwortlichen Betreibern prüft, welche Möglichkeiten es für ein entsprechend erweitertes Angebot von MIKE gibt und was notwendig wäre, es zu erreichen.
Das ist doch schon einmal ein toller Erfolg!

Ende: Aus der Arbeit der Parteien Bündnis90 / Die Grünen

LOKALES



Foto: Privat G. Schnichels

Wir suchen Fans

Die Bücherei Schmidtheim stellt sich vor

Neue Bürger der Gemeinde sind „erstaunt“, dass wir eine Bücherei in Schmidtheim haben mit sehr aktuelle Medien.
Die Bücherei in Schmidtheim gibt es sei 1999 und wird ausschließlich von Ehrenamtlerinnen betrieben. Wir öffnen jeden Donnerstag von 15 bis 18 Uhr, wenn es gewünscht wird, kann gerne ein Termin vormittags vereinbart werden. Bitte melden! Die Ausleihe ist kostenlos, nur bei verspäteter Rückgabe fallen Versäumnisgebühren an (dieses Geld wird für neue Medien verwendet).
In unseren Regalen stehen: 199 Sachbücher und Biographien, 1.100 Bücher zur Kategorie Schöne Literatur, das sind Familienromane, viele Serien, jede Menge Krimis und Thriller, 1.222 Kinder- und Jugendbücher ab 2 Jahren, das sind Bücher zum Vorlesen, Pappbücher, Bilderbücher, Bücher für Erstleser, für Grundschulkinder und natürlich auf für „Junge Erwachsene“, 111 Hörbücher, 150 Tonies, darunter sind

die „normalen“ Figuren, Clever Tonies und Hörbücher für Kinder und zwei Abos für Gartenfans.
Im Flur freut sich ein Bücherschrank großer Beliebtheit, dort werden Bücher, Spiele und Hörbücher mitgenommen und abgegeben. Der Schrank trägt das Motto „Geben & nehmen“.
Wir haben einen eigenen WhatsApp-Kanal, schau gerne vorbei und folge uns. Dort stellen wir unsere unter anderem unsere Neuheiten vor. Bis bald in der Bücherei.

konrad
herrliche Markisen
Sebastianusstr. 4-6 · Euskirchen
Tel. 0 22 51 / 94 11-0
www.konrad-net.de

Treff für trauernde Männer

Am Mittwoch, 11. Februar, findet um 19 Uhr der nächste Treff für trauernde Männer in der Eifel im Pfarrheim in Kall, Auf dem Büchel 2 statt. Eingeladen sind Männer, die einen Verlust erlebt haben und sich in

einem geschützten Rahmen austauschen möchten. Es kann über all das gesprochen werden, was im Zusammenhang mit der Trauer bewegt. Jeder darf sich geben, wie er ist und wie er sich an diesem Abend fühlt. Es

darf geweint und es darf auch gelacht werden. Der Treff für trauernde Männer ist ein Angebot der Region Eifel im Bistum Aachen und wird geleitet von Pastoralreferent Martin Westenburger, der als Trauerbeglei-

ter ausgebildet ist, und dem ehemaligen Männerseelsorger Pfr. Josef Berger. Info bei Pastoralreferent Martin Westenburger (02697/9079568; martin.westenburger@gdg-blankenheim-dahlem.de).

Kegeln und Kartenspielen

Eifelverein Ortsgruppe Kronenburg-Baasem-Berk-Frauenkron

Wir laden herzlich Mitglieder und Gäste zum geselligen Kegeln und Kartenspielen am Sonntag, 22. Februar, um 15 Uhr, ein. Hierzu

treffen wir uns direkt im „Restaurant bei CEMO“ in Steffeln, Brunnenstraße 3 (ehemals Sünnen). Den Nachmittag schließen wir mit

einem Abendessen ab. Die Belohnung: Wanderpokal, schöne Preise und viel Spaß! Anmeldung ist erforderlich: bitte

bis Dienstag, 17. Februar, unter Tel. 06557-2499815 oder E-Mail an fjkuehlwetter@gmx.de. Bitte Turnschuhe mitbringen.

KIRCHE

Gottesdienste und Informationen aus dem Seelsorgebereich Dahlem

Öffnungszeiten Pfarrbüro Dahlem

Das Pfarrbüro in Dahlem ist während der Renovierungsarbeiten im Pfarrheim (vrs. bis Ostern) komplett geschlossen.

Das Pfarrbüro in Blankenheim ist in dieser Zeit montags bis freitags von 10 bis 12 Uhr und zusätzlich montags von 15 bis 17 Uhr geöffnet. Telefonisch ist das Pfarrbüro weiterhin unter den bekannten Rufnummern zu erreichen.

An den Karnevalstagen, Weiberdonnerstag, 12. Februar, bis Veilchendienstag, 17. Februar, ist auch das Pfarrbüro in Blankenheim geschlossen. In dringenden Fällen

kontaktieren Sie bitte unsere Priester oder sprechen auf den AB.

Samstag, 7. Februar

17:30 Uhr - Pfarrkirche St. Martin Schmidtheim: Hl. Messe

19 Uhr - Pfarrkirche St. Brictius Berk: Hl. Messe

Sonntag, 8. Februar -

5. Sonntag im Jahreskreis

11 Uhr - Pfarrkirche St. Hieronymus Dahlem: Hl. Messe

Dienstag, 10. Februar

10 Uhr - Abtei Maria Frieden:

Hl. Messe

Mittwoch, 11. Februar

15 Uhr - Pfarrkirche St. Hierony-

mus Dahlem: Rosenkranzgebet 15 Uhr - Haus Marienhöhe: Wort-Gottes-Feier

19 Uhr - Pfarrkirche St. Brictius Berk: Rosenkranzgebet

Donnerstag, 12. Februar

9 Uhr - Pfarrkirche St. Martin Schmidtheim: Wort-Gottes-Feier, anschließend Frauentreff fällt aus.

Freitag, 13. Februar

11 Uhr - in Schmidtheim und Dahlem Hauskommunion

19 Uhr - Kapelle St. Brigida Kronenburgerhütte: Hl. Messe

Samstag, 14. Februar -

Valentinstag

17:30 Uhr - Pfarrkirche St. Martin Schmidtheim: Hl. Messe

19 Uhr - Pfarrkirche St. Mariä

Geburt Baasem: Hl. Messe

Sonntag, 15. Februar -

6. Sonntag im Jahreskreis

11 Uhr - Pfarrkirche St. Hieronymus Dahlem: Hl. Messe

Dienstag, 17. Februar

10 Uhr - Abtei Maria Frieden:

Hl. Messe

Mittwoch, 18. Februar -

Aschermittwoch

8:15 Uhr - Pfarrkirche St. Hieronymus Dahlem: Schulgottesdienst zu Aschermittwoch

13 Uhr - Pfarrkirche St. Martin Schmidtheim: Rosenkranzgebet

15 Uhr - Pfarrkirche St. Hieronymus Dahlem: Rosenkranzgebet

18 Uhr - Pfarrkirche St. Hieronymus Dahlem: Hl. Messe mit Austeilung des Aschekreuzes

18 Uhr - Pfarrkirche St. Martin Schmidtheim: Kreuzwegandacht

Freitag, 20. Februar

19 Uhr - Pfarrkirche St. Mariä Geburt Baasem: Kreuzwegandacht

Samstag, 21. Februar

17:30 Uhr - Pfarrkirche St. Martin Schmidtheim: Hl. Messe

19 Uhr - Pfarrkirche St. Brictius Berk: Hl. Messe

Sonntag, 22. Februar -

1. Fastensonntag -

Kathedra Petri

11 Uhr - Pfarrkirche St. Hieronymus Dahlem: Hl. Messe

15 Uhr - Pfarrkirche St. Brictius Berk: Sühnekreuzweg

Große Auswahl an Trauringen!

Ankauf von Altgold

Oliver Wetzel Juwelier Goldschmiedemeister

Goldschmiede Oliver Wetzel
Zum Markt 6 · 53894 Mechernich
Tel. 0 24 43 - 4 80 19
www.juwelier-wetzel.de

info@juwelier-wetzel.de

Kinder stark machen - mit Kunst und Kultur

Kreis Euskirchen erhält Landespreis für Kulturelle Bildung

Der Kreis Euskirchen blickt auf eine vielfältige Kulturlandschaft, die tief in der Region verwurzelt ist. Ob Musikschulen, Jugendzentren, Theaterprojekte oder Museumspädagogik - die kulturelle Bildung im Kreis Euskirchen ist breit aufgestellt und wird von einer großen Gemeinschaft aktiv getragen und weiterentwickelt. Dies wird auch vom Ministerium für Kultur und Wissenschaft geschätzt und gewürdigt: Bereits zum dritten Mal erhält der Kreis Euskirchen einen Landespreis für kulturelle Bildung, der mit einem Preisgeld von 15.000 Euro dotiert ist. Dr. Michael Reitemeyer vom Ministerium übergab die Auszeichnung jetzt an Landrat Markus Ramers. Seit der ersten Auszeichnung des Kommunalen Gesamtkonzepts des Kreises Euskirchen im Jahr 2020 hat sich viel getan. In den letzten Jahren wurde das Netzwerk der Kulturellen Bildung stetig, trotz einiger Herausforderungen wie der Coronapandemie und der Flutkatastrophe in 2021, ausgebaut und Kooperationen mit Schulen, außerschulischen Bildungspartnern, Jugendzentren und Künstlern intensiviert. Wettbewerbe, Kulturfestivals und -projekte sowie die Programme „Kultur und Schule“ und der Kultur-rucksack des Landes NRW sind inzwischen ein fester Bestandteil der Kulturellen Bildung im Kreis. Mit dem 3. Kommunalen Gesamtkonzept Kulturelle Bildung, das von Kathrin von Seggern, Bettina Ismar, Susanne Hofmann und Hendrik Kemper-Vodegel verfasst wurde, ist das Regionale Bildungsbüro (RBB) den nächsten Schritt gegangen: von einer starken Basis hin zu einem strategisch koordinierten Netzwerk Kultureller Bildung (KuBi) und Demokratiestärkung mit einem klaren Fokus auf junge Menschen als zentraler Zielgruppe. Eine besondere Chance bilden im ländlichen Raum dabei auch private Initiativen und Vereine, mit denen zukünftig eine verstärkte Zusammenarbeit gewünscht ist. Der Fokus für die kulturelle Bildung liegt in den nächsten beiden



Bei einem Termin im Euskirchener Kreishaus übergab Dr. Michael Reitemeyer die Auszeichnung. (v.l.): Landrat Markus Ramers, KoBIZ-Mitarbeiterin Kathrin von Seggern, Dr. Michael Reitemeyer, KoBIZ-Abteilungsleiterin Sabine Sistig, MdL Klaus Vossemer und Schulrätin Michaela Pursian. Foto: W. Andres / Kreis Euskirchen

Jahren u.a. auf der Netzwerkarbeit und der Partizipation. Dabei wird auch die Zusammenführung der Teilnehmenden aus dem Bundesprogramm AllerLand und dem Netzwerk Kultureller Bildung angestrebt. Die Ergebnisse aus den Bürger-Beteiligungsformaten von AllerLand - einem Programm zur Förderung von Kultur, Beteiligung und Demokratie in ländlichen Regionen - fließen direkt in die Planungen der Angebote kultureller Bildung im Kreis Euskirchen ein. So werden schon seit letztem Jahr partizipative Jugendprojekte, z.B. in der Jugendvilla in Euskirchen, angeboten. Weitere Beteiligungsprojekte u.a. zum Thema Fotoarbeiten mit KI sind 2026 in Planung. Darüber hinaus findet am 11. und 12. Juni das Rampenfieber-Festival in der Tuchfabrik Müller, diesmal zum Thema Weltraumabenteuer, statt. In 2027 soll dann der 3. Kulturwettbewerb und ein Austauschforum für Kinder und

Jugendliche im Kreis Euskirchen stattfinden.

Finanziert werden diese Projekte mit dem Preisgeld in Höhe von 15.000 Euro für die Auszeichnung 3. Kommunalen Gesamtkonzepts Kulturelle Bildung durch das Land NRW.

Vereine und private Initiativen, die zukünftig gerne kulturelle Angebote mit und für Kinder und Jugendlichen anbieten möchten, sind herzlich eingeladen, sich beim Regionalen Bildungsbüro unter regionales.bildungsbuero@kreis-euskirchen.de zu melden.





Umfrage: Jede dritte Person hat mulmiges Gefühl im Tunnel

Zu Unrecht - sagt das Fernstraßen-Bundesamt

Für Millionen Menschen ist die Fahrt durch einen Straßentunnel tägliche Routine. Doch wie sicher fühlen sie sich dabei? Und wissen

sie genau, was zu tun ist, falls es zum Unfall kommt? Eine Umfrage im Auftrag des Fernstraßen-Bundesamtes (FBA) zeigt, wie die

Menschen in Deutschland über Tunnelsicherheit denken - und offenbart eine gefährliche Wissenslücke beim Notruf.

Sicherheit hängt vom Handeln jedes Einzelnen ab

Zunächst die gute Nachricht: Das allgemeine Sicherheitsgefühl ist hoch. 69 Prozent der Befragten fühlen sich beim Durchfahren von Straßentunneln sicher. Das bedeutet aber auch, dass jeder beziehungsweise jede Dritte mit einem ungenuten Gefühl durch deutsche Straßentunnel fährt. Doris Drescher, Präsidentin des FBA, das seit 2023 eine Informationskampagne für Tunnelsicherheit durchführt: „Moderne Straßentunnel gehören zu den sichersten Verkehrswegen, doch ihre Sicherheit hängt maßgeblich vom aufgeklärten und verantwortungsvollen Handeln jedes Einzelnen ab.“

Hochentwickelte Sicherheitseinrichtungen

Ein genauer Blick auf die Zahlen offenbart eine spannende Erkenntnis: Obwohl sich viele Verkehrsteilnehmende im Tunnel grundsätzlich sicher fühlen, spüren sie mehr Unsicherheiten als unter freiem Himmel. 44 Prozent der Befragten finden das Fahren im Tunnel unsicherer als auf einer Straße im Freien. Gleichzeitig sieht aber fast die Hälfte (48 Prozent) keinen Unterschied und fühlt sich etwa gleich sicher. Dafür gibt es viele hoch entwickelte Sicher-

heitseinrichtungen: Videoüberwachung und Notrufstationen mit Verbindung zur Tunnelleitzentrale sind im Notfall entscheidend und sorgen für maximale Verkehrssicherheit in Tunneln.

Notruf im Tunnel: Die Notrufstation als sicherer Anker

Im Ernstfall zählt jede Sekunde. Doch gerade hier offenbart sich eine alarmierende Wissenslücke: 48 Prozent der Befragten und 69 Prozent der Unter-30-Jährigen würden die Notrufnummern 110 oder 112 auf dem Handy wählen - im Tunnel ein falsches Verhalten. Notrufe sollten stets von der nächstgelegenen Notrufstation abgesetzt werden. „Ein Notruf übers Handy kommt bei der Rettungsleitstelle an, die Notrufstation ermöglicht dagegen eine direkte Verbindung zur Tunnelleitzentrale. Diese kann den Anrufernden präzise orten, sofortige Maßnahmen einleiten und Rettungskräfte gezielt zum Unfallort leiten“, erläutert Doris Drescher. Immerhin 47 Prozent der Menschen würden laut Umfrage richtigerweise zur nächstgelegenen Notrufstation gehen. Die Tunnelkampagne des FBA informiert über richtiges Verhalten in Tunneln und läuft unter dem Dach der vom Bundesministerium für Verkehr und dem Deutschen Verkehrssicherheitsrat initiierten Kampagne #mehrAchtung.

Mehr Infos: <http://www.mehrachtung.de/tunnel> (DJD).



„Moderne Straßentunnel gehören zu den sichersten Verkehrswegen, doch ihre Sicherheit hängt maßgeblich vom aufgeklärten und verantwortungsvollen Handeln jedes Einzelnen ab“, sagt Doris Drescher, Präsidentin des Fernstraßen-Bundesamtes (FBA). Foto: DJD/Fernstraßen-Bundesamt

Neu- und Gebrauchtwagen
Volkswagen Jahreswagen von Mitarbeitern der VW AG

Ihr Ansprechpartner für VW E-Autos

Service **Economy Service**

Autohaus Vossel KG
Heerstr. 54
53894 Mechernich
Tel.: 02443 31060

Volkswagen Economy Service Vossel & Kühn
Hermann-Kattwinkel-Platz 7
53937 Schleiden-Gemünd
Tel.: 02444 2212

KFZ-TECHNIK ANDREAS KREINBERG

Reparatur- & Service-Werkstatt für PKW und Wohnmobile

Unfallinstandsetzung, Reifenservice, Klimageservice, Ersatzteile, Zylinderkopfschleiferei, TÜV/AU täglich, Gasprüfung

Vertragsfreie Honda- & Citroën-Werkstatt

Hüttenstraße 61, 53925 Kall
Öffnungszeiten: Mo.-Fr. 8-12 Uhr und 13-17 Uhr
Tel. 0 24 41/42 93 • kontakt@kfz-kreinberg.de

AUTOHAUS HÜCK GbR

53894 Mechernich-Roggendorf • An der Insel 2
Tel.: 02443/2494 • info@autohaus-hueck.de
Vertragsfreie DACIA + RENAULT Werkstatt

Neuwagen • Gebrauchtwagen
Finanzierung • Leasing
Karosserie- u. Reparaturwerkstatt
aller Fabrikate

Haupt- u. Abgasuntersuchung
Leihwagen • Bremsenprüfstand
Zylinderkopfplanbank
Reifendienst • Klimageservice

www.autohaus-hueck.de

NOTARIUS KFZ-Technik Dahlem
☎ 02447-91 30 62

- Inspektion
- Klimatechnik
- Reifenservice
- TÜV-Vorführung
- Unfallinstandsetzung
- Reparatur aller Marken

BESTATTUNGEN

WIR HELFEN IHNEN ABSCHIED ZU NEHMEN!



TRAUER

DIE LETZE RUHE FINDEN

Der Friedhof als Rückzugsort für Tiere

Auf dem Friedhof ist es still - doch wer genau hinschaut, entdeckt Leben an unerwarteter Stelle. Auf dem Friedhof zwischen den Gräbern huschen Eichhörnchen durch die Hecken, Rotkehlchen finden Unterschlupf im Alten Efeu und Igel verkriechen sich im Laub unter Sträuchern. Der Friedhof wird

in der kalten Jahreszeit zum zufriedenem Rückzugsort für Wildtiere: Er bietet Ruhe, Struktur und Schutz vor menschlichem Trubel. Laut einer Studie sind gerade Friedhöfe „perfekte Verstecke“ für Säugetiere, Vögel und Insekten - besonders in städtischen Regionen.

Warum der Friedhof so interessant ist

Hinter dem scheinbar stillen Areal verbirgt sich ein Kleinbiotop mit vielfältiger Natur. Alte Bäume und dichte Hecken bieten Nistplätze und Unterschlupf für Vogelarten wie Amsel, Blau- und Kohlmeise oder Zaunkönig. Zwischen den Grabflächen entstehen trockenere Stellen, an denen Ei-

dechsen oder Wildbienen ihre Nester bauen. Das Herbstlaub, die ruhigen Wege und die seltene menschliche Störung machen den Ort gerade im Winter zu einer geschützten Umgebung. Friedhofsverwaltungen und Naturschützer erkennen zunehmend das Potenzial dieser Flächen, indem sie wildpflanzliche Flächen zulassen und Unkraut reduzieren. So entsteht ein Ambiente, in dem Natur sich entfalten kann - ohne hektische Eingriffe, aber mit dem nötigen Respekt vor der Ruhezone.

Tipps für Besucherinnen und Besucher

Für Spaziergänge oder stille Momente ist der Friedhof im Winter

besonders geeignet. Wer aufmerksam ist, kann das Wildleben beobachten: ein Eichhörnchen, das Vorräte sammelt, ein Habicht auf einem alten Grabstein oder ein Igel, der sich in die Hecken zurückzieht. Als Besucher kann man Rücksicht nehmen, etwa indem man Wege nutzt, keine Laubhaufen umgräbt und nachts keine grellen Lichtquellen aufstellt - so bleibt die Kulisse erhalten und das Tierleben ungestört. Wer selbst einen Grabbereich pflegt, kann zusätzlich heimische, mehrjährige Pflanzen setzen, die Insekten im Winter Nahrung bieten - etwa durch Efeu oder wertvolle Heckenreste.

Ohles
Bestattungen

Meisterbetrieb
Bahnstr. 41-43, Mechernich
02443-2107
Kammerbruchstr. 4, Simmerath
02473 - 1318
Nidegger Str 5, Schmidt
02474 - 1033
Informieren Sie sich...
ihrbestatter.de

Am Ende bitte mit Konfetti

Was hinterlasse ich der Welt? Diese Frage stellt sich vielleicht beim Spaziergang über einen Friedhof, beim Anblick eines Grabes, um das sich niemand mehr kümmert. Möchte ich, dass sich meine Angehörigen später um

mein Grab kümmern müssen? Möchte ich auf einem klassischen Friedhof oder lieber in einem Wald begraben werden? Diese Fragen kann man sich zunächst selbst stellen und anschließend in einer Bestattungsvorsorge festhalten. Es liegt in der Natur des Menschen, sich ungen mit Dingen zu befassen, die nach dem eigenen Leben passieren. Doch unser Abschied betrifft nicht nur uns, sondern vor allem unsere Familie und Freunde, die bleiben. Was hinterlasse ich für Umstände, wenn ich sterbe? Das Lebensende ist für die Angehörigen oft der Anfang vieler organisatorischer Mühen. Die Hinterbliebenen haben den Wunsch, dem Verstorbenen gerecht zu werden. Aber was hätte sie oder er sich gewünscht? Einen Sarg oder eine Urne? Ein bestimmtes Lied, einen besonderen Schriftzug oder vielleicht doch ein letztes Fest mit Konfetti? Immer mehr Menschen möchten ihren Liebsten diese Entscheidung abnehmen. Die steigende Zahl an Bestattungsvorsorgen zeigt, dass Verantwortung und Fürsorge auch über das eigene Leben hinausgehen. Eine durchdachte Bestattungsvorsorge ist eine letzte Geste, die wir unseren Angehörigen schenken.

Doch auch über den eigenen Kreis hinaus hinterlassen wir Spuren. Immer mehr Menschen wünschen sich eine Bestattung, die die Umwelt nicht belastet. Biologisch abbaubare Urnen aus Holz oder Kohle sind gefragt, ebenso pflegefreie Grabstellen auf Friedhöfen oder in Bestattungswäldern. Wie bei bewusster Ernährung oder nachhaltigem Konsum wollen viele auch im Tod Verantwortung übernehmen und ihre letzte Reise umweltfreundlich gestalten. Das Wissen um den Tod kann so auch eine Chance sein, bewusst über die eigene Zukunft hinauszublicken. Wer sich über die verschiedenen Möglichkeiten einer Bestattungsvorsorge oder umweltbewussten Bestattung informieren möchte, findet zum Beispiel auf www.bestatter.de hilfreiche Informationen. Über die integrierte Bestatter-Suche lässt sich zudem ein Bestatter vor Ort finden, der eine persönliche Beratung anbietet. Am Ende also mit Konfetti? Vielleicht aus echten, biologisch abbaubaren Blütenblättern? Was wir hinterlassen wollen, darauf hat jeder seine eigene Antwort. Nur eines ist sicher: Wer sich zu Lebzeiten Gedanken über seine eigene Bestattung macht, macht es seinen Verwandten und Bekannten leichter. (akz-o)

Bestattungen Riethmeister

Wir begleiten Ihren Trauerfall

- Beratung, Bestattungsvorsorge
- Erledigung aller Formalitäten
- Überführungen im In- und Ausland
- Beerdigungen auf allen Friedhöfen

Blankenheimer Straße 2
53945 Blankenheim-Freilingen
Tel.: 02697-12 68 o. 7697

„Ich will dem Opa ein Bild malen.“

Kinder haben oft gute Ideen.

Abschied ganz persönlich.

Tel. 02444 - 21 53

Dieter Joisten

Bestattungen

Schleidener Str. 40 • 53937 Schleiden-Gemünd
www.bestattungen-joisten.de

Einladung zum Karnevals-Schlager-Gottesdienst

„Er gehört zu mir“ und andere Liebesschlager

Am 15. Februar, um 10 Uhr, feiert die Evangelische Kirchengemeinde Roggendorf wieder einen Schlagergottesdienst am Karnevalssonntag im Dietrich-Bonhoeffer-Haus (Dietrich-Bon-

hoeffer-Str 1 / Mechernich). Der Gottesdienst wird von Evergreens geprägt sein, die die meisten sofort mitsingen können. Die Auswahl ist davon bestimmt, dass der Schlagergottesdienst

mit dem Valentinstag verknüpft wird. Es werden also alles Liebes-Lied-Schlager sein: „Eine neue Liebe ist wie ein neues Leben“, „Ein Stern, der deinen Namen trägt“, „Er gehört zu

mir“, „Ming eeste Fründin“, „Schenk mir dein Herz“, „1000 und 1 Nacht“, „So wie ich bin“, „Wahnsinn“. Das garantiert gute Stimmung, Ausklang bei Kölsch und Limo.

Reiseapotheke für den Winterurlaub: Gut vorbereitet auf die Piste

Kompakte Helfer für unterwegs
Wer in den Winterurlaub fährt, denkt meist an warme Kleidung, Skiausrüstung und Sonnenschutzbrille. Doch auch eine gut ausgestattete Reiseapotheke sollte ins Gepäck gehören. Gerade im Schnee lauern besondere Risiken: kleinere Verletzungen beim Sport, Magenbeschwerden durch ungewohnte Kost oder auch die intensive Sonneneinstrahlung in höheren Lagen. Eine sorgfältig zusammengestellte Auswahl an Fertigarzneien und Verbandmitteln schafft Sicherheit, wenn die nächste Apotheke nicht direkt erreichbar ist.
Zur Grundausstattung zählen Schmerz- und Fiebermittel. Sie helfen bei Kopfschmerzen und Fieber oder Prellungen und muskulären Beschwerden nach einem langen Skitag. Pflaster in verschiedenen Größen, sterile Kompressen und eine kleine Wunddesinfektion gehören ebenso ins Gepäck - so lassen sich Schürfwunden oder Blasen sofort versorgen. Empfehlenswert sind außerdem elastische Binden, falls

es zu Verstauchungen oder Zerrungen kommt.
Besondere Anforderungen in der Höhe
Der Winterurlaub bringt gesundheitliche Herausforderungen mit sich, die man im Alltag oft nicht im Blick hat: In Bergregionen ist die UV-Belastung deutlich höher. Ein Sonnenschutzmittel mit hohem Lichtschutzfaktor gehört deshalb ebenso in die Reiseapotheke wie ein spezieller Lippenbalsam mit UV-Schutz. Auch eine kleine Tube Après-Sun-Creme kann sinnvoll sein, um gereizte Haut zu beruhigen.
Wer empfindlich auf fremdes Essen reagiert oder im Hotelbuffet gerne zugreift, sollte an Präparate gegen Durchfall und Magenbeschwerden denken. Ergänzend sind Elektrolytlösungen praktisch, um Flüssigkeits- und Mineralstoffverluste schnell auszugleichen. bei kurvenreichen Anfahrten ins Skigebiet können auch Mittel gegen Reiseübelkeit hilfreich sein. Für Allergiker ist es ratsam, die gewohnten Medikamente in ausreichender Menge mitzunehmen. Gleiches gilt für chronisch notwendige Arzneien, sie sollten gut verpackt und am besten im Handgepäck transportiert werden, falls Koffer einmal verspätet eintreffen. Eine Kopie des Medikationsplans erleichtert im Notfall die Versorgung vor Ort.
Eine durchdachte Reiseapotheke ist ein wichtiger Begleiter im Winterurlaub. Wer zudem an individuelle Bedürfnisse denkt, kann die freie Zeit im Schnee entspannt genießen.



Familien ANZEIGENSHOP

RAUTENBERG MEDIA

Wir trauen uns
am 18.03.2025 in Bonn
um 15.00 Uhr
in der Paulus Kirche
NICOLETTE RUFUS
Der Pastor
in der Paulus Kirche
F 102-06
90 x 50 mm
ab 17,23*

HALLO Welt
Wir freuen uns riesig über die
Geburt unserer Zwillinge
Henry & Maria
GEBURT 12.1.2025
43 x 90 mm
ab 52,00*

DANKSAGUNG
Für die wohlwollenden Beweise der
Anteilnahme beim Tode meines
geliebten Vaters, unseres guten
Schwiegeronkels und Großvaters
Michael Musterfeld
TD 12-12
90 x 90 mm
ab 102,96*

WOHNUNG!
Andere Mietpreise Wohnung
3 ZL, 125 qm, 2-Personenhaus, Full-
outfit, komplett möbliert, Bad, die
Geschichten, die man sich
für 2,5 €
K03_15
43 x 30 mm
ab 17,00*

Online Familien-Anzeigen:
für alles was wirklich zählt!
shop.rautenberg.media

*inkl. MwSt., Preis variiert nach Auflage der Zeitung.



Ein Paradies für Kaffeeliebhaber

Ein Tag ohne Kaffee? Für viele Deutsche undenkbar. Kaffee ist das Lieblingsgetränk am Morgen - ohne ihn kommen viele erst gar nicht richtig in Schwung. Rund 150 Liter trinkt jeder Deutsche im Jahr, das entspricht etwa einem halben Liter pro Tag.

Kaffee ist beliebter denn je: 2.315 Tassen pro Sekunde, das sind rund

73 Milliarden Tassen jährlich. Pro Kopf werden etwa 6,9 Kilogramm Kaffeepulver oder Bohnen gekauft. Umso wichtiger ist es, Preisunterschiede zu erkennen - gerade angesichts der aktuell sehr hohen Kaffeepreise an den Börsen.

Direkt an der deutsch-belgischen Grenze in Losheim liegt seit Jahrzehnten das bekannte



Grenzgeschäft „Ardenner Grenzmarkt“, heute Teil der belgischen Delhaize-Gruppe. Wo früher Zollkontrollen und Schmuggler für Spannung sorgten, befindet sich heute ein modernes Einkaufs- und Freizeitcenter mit Ausstellungen, Geschäften und Gastronomie.

Im belgischen Supermarkt Delhaize wartet ein wahres Kaffeeparadies:

Über 300 Kaffeesorten - alle gängigen deutschen und internationalen Marken, in sämtlichen Verpackungsgrößen und für alle Zubereitungsarten. Dazu kommen besondere und seltene Spezialitäten.

Kaffeegenießer treffen sich an der Grenze.



Das KAFFEEPARADIES

LOSHEIM/EIFEL
Tel. 06557/9019412

Gültig vom 6.-24.2.2026,
solange Vorrat,
außer bei Druckfehlern!



AR'S
KRIPPANA

ARSA
FIGURA

ARSTECNICA



ARS
MINERALIS



Ardenner Cultur Boulevard
Prümer Str. 55
D-53940 Losheim/Eifel
www.grenzgenuss.net



Tchibo
Black &
White
1 Kilo
Bohnen

1339 €



Eduscho
Klassisch
500 g
vac.

5.69



Kaffeehof
Caffè Crema
Gustoso
1 Kilo
Bohnen

1129 €



Dallmayr
entcoffiniert

500 g
vac.

7²⁹ €

RIESEN-AUSWAHL an Kaffee, Schokolade und belgischem Bier!
Supermarkt: Täglich von 8.00-18.30 Uhr, auch an SONN- & FEIERTAGEN geöffnet! Die Ausstellungen haben montags RUHETAG!



täten, wie der berühmte belgische Chat Noir sowie eine große Auswahl an Bio- und Fairtrade-Produkten.
Das Besondere ist nicht nur die Auswahl, sondern auch der Preis. Dank der deutlich niedrigeren Kaffeesteuer in Belgien ist Kaffee hier dauerhaft günstiger - keine Lockangebote, sondern echte Preisvorteile.



Und Kaffee kann noch mehr: Aktuelle Studien zeigen, dass regelmäßiger Kaffeekonsum positive Effekte auf die Gesundheit haben kann. Das Risiko für Herzinfarkt, Schlaganfall oder Diabetes kann sinken, und sogar ein lebensverlängernder Effekt wird diskutiert.



Zudem deuten wissenschaftliche Untersuchungen auf eine schützende Wirkung gegen Alzheimer und Parkinson hin. Also: Genießen Sie Ihren Kaffee! Ein kleiner Tipp: Gleich nebenan lädt das Café Bistro „Old Smuggler“ zu exzellentem Kaffee und köstlichem belgischem Kuchen



ein. Außerdem erwarten Sie interessante Geschäfte und Ausstellungen sowie das Möbel-Outlet Ludwig mit hochwertigen Möbeln zu attraktiven Preisen. Infos und aktuelle Preise im AD Delhaize Losheim finden Sie unter: www.grenzgenuss.net

Diese Führerscheine müssen jetzt umgetauscht werden

Viele Autofahrerinnen und Autofahrer in Deutschland müssen sich in diesem oder den kommenden Jahren um den Umtausch ihres Führerscheins kümmern: Führerscheine, die vor dem 19. Januar 2013 ausgestellt wurden, müssen in den neuen EU-weit einheitlichen Führerschein im Scheckkartenformat umgetauscht werden. Die EU verspricht sich von dem Umtausch ein einheitliches und fälschungssicheres Führerschein-system.
Jährlicher Umtausch in gestaffelten Fristen
Die Umtauschpflicht gilt in gestaffelten Fristen und richtet sich nach dem Ausstellungsjahr des Führerscheins. Führerscheine, die zwischen 2002 bis 2004 ausgestellt wurden, müssen bis

zum 19. Januar 2027, Führerscheine aus 2005 bis 2007 bis zum 19. Januar 2028 umgetauscht werden.
Für Führerscheine, die 2008 bis 2011 ausgestellt wurden, gelten jeweils Umtauschfristen vom 19. Januar 2029 bis 19. Januar 2032; für Dokumente aus dem Zeitraum 2012 bis 18. Januar 2013 endet die Frist am 19. Januar 2033. Führerscheinbesitzer, deren Geburtsjahr vor 1953 liegt, haben unabhängig vom Ausstellungsjahr ihres alten Führerscheins bis zum 19. Januar 2033 Zeit für den Umtausch. Achtung: Für Führerscheine, die zwischen 1999 und 2001 ausgestellt wurden, ist die Umtauschfrist bereits am 19. Januar 2026 abgelaufen. Wer zu spät ist, muss mit einem geringen Bußgeld

rechnen - die eigentliche Fahrerlaubnis bleibt aber bestehen.
Termin vor Ort oder Umtausch digital beantragen?
Für den Umtausch notwendig sind ein gültiger Personal- oder Reisepass, ein biometrisches Passfoto sowie der alte Führerschein; zudem fällt eine Verwaltungsgebühr von rund 25 Euro an. Das neue Dokument muss dann alle 15 Jahre bei der örtlichen Fahrerlaubnisbehörde erneuert werden. In einigen Kommunen kann der Pflicht-Umtausch digital durchgeführt werden. Dort können Sie in einem entsprechenden Serviceportal einen Antrag stellen, Dokumente hochladen und die Servicegebühr direkt bezahlen. Sparen kann man sich den Gang zum Amt vielerorts trotzdem noch



nicht - entweder, weil der neue Führerschein abgeholt, oder der alte zur Entwertung abgegeben werden muss.
Ist der Online-Service in Ihrem Ort nicht verfügbar, sollten Sie möglichst frühzeitig einen Termin bei der Fahrerlaubnisbehörde ihres aktuellen Wohnorts vereinbaren. Insbesondere zum jeweiligen Stichtag herrscht vielerorts hoher Andrang, die Bearbeitung kann dann mehrere Wochen dauern.



Erstklassige FENSTER

in Holz und Kunststoff

ZU SUPER GÜNSTIGEN PREISEN

sowie Haustüren & Wintergärten

www.HM-Eifelfenster.de

Tel. 0 65 97 - 900 841



herrliche Markisen

Sebastianusstr. 4-6 · Euskirchen

Tel. 0 22 51 / 94 11-0

www.konrad-net.de

Hausbau im Einklang mit der Natur

Holzfertighäuser vereinen Nachhaltigkeit und Wohnkomfort



Mit dem nachwachsenden Rohstoff Holz aus nachhaltiger Forstwirtschaft und energieeffizienter Bauweise stehen Fertighäuser für zukunftsfähiges Wohnen. Foto: BDF/Fingerhaus

Bad Honnef. Baufamilien wünschen sich ein Zuhause, das im Einklang mit Umwelt und Natur

steht. Holzfertighäuser bieten dafür die ideale Basis: Sie kombinieren nachhaltige Materialien, energieeffiziente Bauweise und gesunde Raumluft. Zudem passen sie sich flexibel an verschiedene Lebensstile an. „Mit einem Holzfertighaus betreiben Bauherren aktiven Klimaschutz, ohne auf Komfort und Design zu verzichten“, erklärt Achim Hannott, Geschäftsführer des Bundesverbands Deutscher Fertigbau (BDF).

Natürlich, regional und CO₂-sparend Mitgliedsunternehmen des BDF nutzen ausschließlich Holz aus nachhaltiger Forstwirtschaft. In Deutschland gibt es ausreichend Holz, jährlich wächst mehr nach, als genutzt wird. Holz speichert CO₂ dauerhaft und benötigt bei der Herstellung weniger Primärenergie als Beton oder Stahl. So reduziert das Baumaterial den CO₂-Fußabdruck eines Hauses erheblich und bietet zugleich hohe Wohnqualität.

Gesundes Raumklima auf natürliche Weise

Holzfertighäuser schaffen ein angenehmes Raumklima. Holz reguliert Feuchtigkeit und sorgt für eine warme, gemütliche Atmosphäre. Die verwendeten Holzelemente kommen ohne chemische Zusatzstoffe aus und fördern saubere Raumluft.

„Die angenehme Wohnqualität in Holzfertighäusern erleben Baufamilien am besten in den Musterhaus-parks vor Ort“, erklärt Hannott. „Beim Betreten eines Musterhauses spürt jeder sofort die Wirkung des natürlichen Baustoffs.“

Effizienz und Naturverbundenheit

Die aktuellen Energiestandards erfüllt ein Holzfertighaus spielend. Dank effektiver Dämmung, luftdichter Bauweise und intelligenter Haustechnik erreichen sie KfW-Niveau ohne aufwändige Nachrüstung. Die flexible Bauweise mit industrieller Vorfertigung und Modulbauweise ermöglicht individuelle Grundrisse, kurze Bauzeiten und einfache Erweiterungen oder Umbauten. Innovative Fensterkonzepte integrieren die Natur in den Wohnraum und lassen viel natürliches Licht herein. Gleichzeitig schützen sie vor extremen Wärmeschwankungen und Überhitzung. „Das Holzfertighaus bietet idealen Wohnraum und denkt dank modernster Technik mit - heute, morgen und für kommende Generationen,“ so der Geschäftsführer des BDF.

Holzfertighäuser stehen für das nachhaltige Bauen der Zukunft. Ressourcenschonend, wohngesund und flexibel bietet sie den Baufamilien ein ideales Heim im Einklang mit der Umwelt für Generationen.

Polsterarbeiten

Josef Baum

Über 30 Jahre Berufserfahrung

Aufpolsterung · Neubezug
Reparatur von Polstermöbeln
aller Art in Stoff und Leder



Kölnerstrasse 137 · Mechernich Kommern · Tel. 0178-316 0063

Termine nach Vereinbarung

AHR-HEIZÖL-SERVICE

Mineralölhandel Roland Hennig 0800 100 17 52

Hüttenstraße 18
53945 Blankenheim
hennig@ahr-heizael-service.de

Tel.: 0 26 97/73 25
Fax: 0 26 97/90 15 62
www.ahr-heizael-service.de

Service für Heizöl in Premium-Qualität

Schuh- und Schlüsseldienst



Petra Uebach

Bahnstraße 12

53894 Mechernich

Tel.: 0 24 43 18 49 • Fax: 0 24 43 18 49

Mittwochs
geschlossen!



Altbau trifft auf Smart Home

Wer durch die Straßen vieler Städte und Dörfer blickt, sieht sie überall: charmante Altbauten mit Geschichte, oft liebevoll gepflegt, aber technisch noch im letzten Jahrhundert. Dicke Mauern, alte Leitungen und kein Platz für neue Kabel. Viele Eigentümer glauben, dass moderne Smart-Home-Technik hier kaum umsetzbar ist. Doch das stimmt längst nicht mehr. Auch Häuser mit Baujahr 1900 oder 1950 lassen sich heute einfacher digital nachrüsten, als viele glauben.

Funk statt Kabel - moderne Lösungen für alte Mauern

Während Neubauten meist direkt mit intelligenter Haustechnik geplant werden, stellt sich im Altbau die Frage nach der Nachrüstung ohne aufwendige Bauarbeiten. Hier bieten sich kabellose Systeme an. Über Funk, WLAN oder Zigbee-Netze lassen sich Lampen, Heizungen und Rollläden steuern, ohne Wände aufstemmen zu müssen. Steckdosenadapter, batteriebetriebene Thermostate und smarte Lichtschalter sind schnell installiert. Als zentrale Steuereinheit reicht oft schon ein Tablet oder Smartphone.

Laut dem Verband der Elektrotechnik (VDE) sind rund 60 Prozent der Nachrüstungen in bestehenden Gebäuden mittlerweile funkbasiert. Für Eigentümer bedeutet das: geringere Kosten, weniger Schmutz, schnellere Umsetzung. Viele regionale Elektroinstallateure und Smart-Home-Fachbetriebe bieten Komplettpakete an. Von der Planung bis zur Inbetriebnahme. Besonders beliebt sind Systeme, die sich später erweitern lassen, etwa um Bewegungsmelder, Fensterkontakte

oder Rauchwarnmelder.

Mehr Komfort, Sicherheit und Energieeffizienz

Smarte Heizungssteuerungen können den Energieverbrauch spürbar senken, indem sie sich an Tageszeiten oder Anwesenheit orientieren. Das Umweltbundesamt nennt Einsparpotenziale von bis zu zehn Prozent allein durch intelligente Thermostate. Auch im Bereich Sicherheit punktet die Technik: Vernetzte Kameras, Türkontakte und Bewegungsmelder melden sich direkt auf dem Smartphone, wenn etwas Ungewöhnliches passiert. Für ältere Menschen kann Smart-Home-Technik zudem eine Hilfe im Alltag sein. Etwa durch automatische Beleuchtung, Sturzsensoren oder die Möglichkeit, Geräte per Sprachbefehl zu steuern.

Tradition trifft Zukunft - das Beste aus beiden Welten

Ein Altbau muss also kein technischer Problemfall sein. Mit der richtigen Planung und passenden Geräten lässt sich historische Bausubstanz mit moderner Technologie verbinden. Wer unsicher ist, sollte sich von einem Fachbetrieb beraten lassen - viele Elektrofirmen bieten inzwischen spezialisierte Smart-Home-Beratung an, oft auch gefördert durch Programme der KfW oder lokaler Energieagenturen.

Und wussten Sie schon? Auch in denkmalgeschützten Gebäuden ist Smart-Home-Technik möglich, wenn sie kabellos funktioniert. So bleiben Wände, Stuck und alte Türen unberührt, während im Inneren moderne Technik arbeitet. Der Altbau von gestern kann so zum intelligenten Zuhause von morgen werden.



FISCHER

TREPPENLIFTE
UND SENIORENPRODUKTE

Treppenlifte & Aufzüge

ab 3.400 €

- Kompetente Beratung
- Fachgerechte Montage
- Deutschlandweiter Service

- ▶ Treppenlifte neu & gebraucht
- ▶ Plattformlifte
- ▶ Senkrechtaufzüge (vereinfacht)

Tel. 02443 - 90 27 830

www.fischer-treppenlifte.de



Bestattungen
Weber

Ralf Weber
T: 02447 / 239
M: 0173 / 28 77 209 Tag / Nacht

- Erdbestattungen • Seebestattungen
- Feuerbestattungen • Naturbestattungen

Sarg- / Urnenaustellung: Hauptstraße 63 | 53949 Dahlem



Hilgers & Partner
Holzbau-Zimmerer GmbH & Co KG



Hilgers & Partner GmbH & Co KG der Weg zu Ihrem Eigenheim
Trierer Str. 5-9, Schleiden (02445) 852450 www.holzbau-hilgers.de



Josef Klinkhammer
KÜCHEN UND DESIGN GMBH



Rathergasse 6 | 53894 Mechernich
Tel.: 02443-3158157
Fax: 02443-3158193
info@kuechen-klinkhammer.de
www.kuechen-klinkhammer.de

Unsere Öffnungszeiten:
Di.-Fr.: 10.00 - 13.00 Uhr und
14.00 - 18.00 Uhr
Sa.: 09.30 - 13.00 Uhr
Mo.: geschlossen

Fertiggarage, Carport, Gerätehaus, Heimsauna
Garagentore mit Einbau Katalog gratis ☎ 02403 87480

Am Johannesbusch 3, 53945 Blankenheim + Talstr. 60-68, 52249 Eschweiler
Besuchen Sie unsere großen Ausstellungen! (Sauna nur in Eschweiler)

graafen

Beratung - Lieferung - Service + Montage vom Fachbetrieb - Besuchen Sie die Ausstellungen!

Toasted-Skin-Syndrom

Wenn Wärme die Haut zeichnet

Die Wärmflasche ist der Klassiker gegen Bauchschmerzen und kalte Füße. Doch insbesondere, wer sie oder andere Wärmequellen oft zu heiß nutzt, riskiert Hautschäden wie das Toasted Skin Syndrom. Die AOK gibt wertvolle Tipps, dies zu vermeiden.

Im Herbst und Winter gegen die Kälte, bei Regelschmerzen oder Verspannungen - die Wärmflasche wandert häufig mit aufs Sofa oder unter die Bettdecke. Doch manchmal zeigen sich bei regelmäßigem Gebrauch bräunliche, netzartige Verfärbungen auf der Haut. Das hat einen Namen: Toasted-Skin-Syndrom. Was passiert dabei genau? Temperaturen zwischen 40 und < 50 Grad Celsius können insbesondere unterhalb der Schmerzgrenze (< 45°C) die Haut bei kurzem Kontakt nicht regelrecht verbrennen, reichen aber aus, um bei regelmäßiger Einwirkung die feinen Blutgefäße in der Haut zu schädigen - ähnlich wie bei einem Sonnenbrand, nur anders verteilt. Besonders häufig zeigen sich die Veränderungen an Bauch und Oberschenkelinnenseiten - dort,

wo die Wärmflasche gerne platziert wird. Aber auch der untere Rücken, die Unterschenkel oder die Unterarme können betroffen sein.

Das Heimtückische: Die Hautveränderungen verursachen meist keine Beschwerden. Kein Juckreiz, kein Brennen, keine Schmerzen. Deshalb bemerken viele Betroffene die Verfärbungen erst, wenn sie bereits deutlich sichtbar sind.

Wärmflaschen und Körnerkissen führen die Liste der Verursacher an. Besonders kritisch: der direkte Hautkontakt über Stunden, oft die ganze Nacht hindurch. Viele legen sie sich auf den Bauch oder in den Rücken, immer an dieselbe Stelle.

Stundenlanges Arbeiten am Laptop auf dem Sofa, das Gerät auf den Oberschenkeln, kann zur sogenannten Laptop-Dermatitis führen. Die Unterseite moderner Notebooks erreicht problemlos Temperaturen über 45 Grad.

Auch die Sitzheizung im Auto kann bei Pendlern, die täglich lange Strecken fahren, Hautschäden

verursachen.

Die wichtigste Maßnahme klingt simpel, fällt aber vielen schwer: die Wärmequelle konsequent meiden, rät die AOK. Nur so kann sich die Haut erholen. Bei leichten Rötungen zeigt sich oft schon nach vier bis acht Wochen eine Besserung. Die bräunlichen Verfärbungen sind hartnäckiger. Sie können Monate brauchen, um zu verblassen, manchmal sogar Jahre. In einigen Fällen bleiben leichte Pigmentierungen dauerhaft bestehen.

Die gute Nachricht: Mit einfachen Regeln lässt sich das Toasted-Skin-Syndrom vermeiden. Die Wärmflasche darf niemals direkt auf der Haut liegen. Ein Handtuch oder der Bettbezug als Schutzschicht sind Pflicht. Die Temperatur sollte 40 Grad nicht überschreiten - testen Sie mit der Hand: angenehm warm ja, heiß nein.

Begrenzen Sie die Anwendungsdauer auf maximal 20 Minuten am Stück. Danach braucht die Haut eine Pause. Wechseln Sie außerdem regelmäßig die Position, damit nicht immer dieselbe Hautstelle der

Wärme ausgesetzt ist.

Für Laptop-Nutzer gilt: Eine Unterlage ist unverzichtbar. Es gibt spezielle Laptop-Kissen oder -Tablets, die die Wärme abschirmen. Noch besser: Arbeiten Sie am Schreibtisch statt auf dem Sofa. Stehen Sie alle 30 Minuten auf - das tut nicht nur der Haut, sondern auch dem Rücken und dem Kreislauf gut.

Bei chronischen Schmerzen lohnt es sich, über Alternativen nachzudenken. Bewegung, Physiotherapie oder Entspannungstechniken können oft bessere Linderung bringen als die dauerhafte Wärmeanwendung. Besprechen Sie mit Ihrem Arzt oder Physiotherapeuten, welche Optionen für Sie infrage kommen.

Der 5-Punkte-Wärme-Check der AOK

- Temperatur prüfen (maximal 40°C)
 - Immer Schutzschicht verwenden
 - Maximal 20 Minuten am Stück
 - Position regelmäßig wechseln
 - Bei Hautveränderungen: Wärmequelle sofort meiden
- (Quelle: AOK Rheinland-Hamburg)

Deutschland kocht zuhause und greift zum Jodsalz

Jodversorgung in Deutschland: Haushalte engagiert, Lebensmittelwirtschaft zögerlich

Frankfurt, 30.09.2025 - Drei von vier Menschen (74 Prozent) in Deutschland kochen überwiegend oder ausschließlich zuhause - und fast die Hälfte (48 Prozent) greift dabei regelmäßig oder ausschließlich zu Jodsalz. Das zeigen die Ergebnisse einer repräsentativen Verbraucherumfrage des Meinungsforschungsinstituts YouGov im Auftrag des Arbeitskreises Jodmangel e. V. (AKJ). „Das ist eine erfreuliche Entwicklung, denn Jodsalz ist eine wichtige Säule der Jodversorgung“, sagt Prof. Roland Gärtner, Endokrinologe und 1. Vorsitzender des AKJ. „Allerdings reicht der Einsatz in privaten Haushalten allein nicht aus. Vor allem in der Lebensmittelproduktion sehen wir großen Nachholbedarf.“

Die Umfrage zeigt: 42 Prozent der Befragten gaben an, dass ihre Mahlzeiten überwiegend zuhause

gekocht oder zubereitet werden (fünfmal oder öfter pro Woche), 31 Prozent kochen sogar ausschließlich zuhause. Spitzenreiter sind die über 55-Jährigen: In dieser Altersgruppe gaben 39 Prozent an, ausschließlich zuhause zu kochen. Auch beim Einsatz von Jodsalz zeigt sich ein erfreuliches Bild: 26 Prozent verwenden es regelmäßig, weitere 22 Prozent ausschließlich - zusammen fast die Hälfte der Verbraucherinnen und Verbraucher (48 Prozent).

Lediglich elf Prozent greifen überhaupt nicht zu Jodsalz. „Jodsalz ist neben jodreichen Lebensmitteln wie Seefisch und Milchprodukten eine zentrale Komponente für eine ausreichende Jodversorgung“, betont Prof. Gärtner. „Doch den größten Teil der Salzzufuhr nehmen die Menschen über verarbeitete Lebensmittel auf - und genau dort wird Jodsalz viel zu selten eingesetzt.“

Lebensmittelindustrie und -handwerk nutzen zu wenig Jodsalz

Daten der Universität Gießen zeigen, dass bei weniger als 30 Prozent der mit Salz hergestellten Lebensmittel tatsächlich Jodsalz eingesetzt wird. Fleisch- und Wurstwaren lagen mit einem Anteil von 47 Prozent an der Spitze, gefolgt von Backwaren mit nur zehn Prozent. Auch die jüngsten Ergebnisse des Produktmonitoring des Max Rubner-Instituts bestätigen die geringe Verwendung von Jodsalz: In kalten Soßen wurde nur bei 1,3 Prozent der Produkte Jodsalz eingesetzt, bei Fleisch- und Wurstersatzprodukten lag der Anteil bei 5,7 Prozent - in Bio-Produkten sogar noch darunter. Für eine ausreichende Jodversorgung müsste der Verwendungsgrad in der Lebensmittelindustrie und im Handwerk laut Bundesinstitut für Risikobewertung (BfR) auf

deutlich über 30 Prozent steigen - mit gleichzeitig erhöhtem Jodgehalt im Speisesalz.

BfR-Modellszenarien zeigen Verbesserungsmöglichkeiten

„Entsprechende Modellszenarien des BfR zeigen klar, dass mehr Einsatz von Jodsalz in der Lebensmittelproduktion und ein höherer Jodierungsgrad im Speisesalz die Jodversorgung in Deutschland spürbar verbessern könnten“, so Prof. Gärtner. „Für Verbraucherinnen und Verbraucher gilt, wenn Salz, dann Jodsalz - am besten regelmäßig in der heimischen Küche und beim Einkauf auf die Zutatenliste achten.“ Er betont zugleich, dass neben den privaten Haushalten vor allem die Lebensmittelwirtschaft und das Handwerk gefordert seien, den Einsatz von Jodsalz deutlich auszuweiten. Nur so könne es gelingen, die Jodversorgung in Deutschland nachhaltig zu verbessern.



Neue Regelungen entlasten Vereine und Ehrenamtliche

Höhere Freibeträge, weniger Bürokratie und mehr Spielräume

Ehrenamtlich Engagierte und gemeinnützige Vereine profitieren seit Jahresbeginn von spürbaren Erleichterungen. Höhere Freibeträge, der Abbau bürokratischer Pflichten und mehr finanzielle Flexibilität verbessern die Rahmenbedingungen für freiwilliges Engagement und schaffen mehr Planungssicherheit im Vereinsalltag. Minister der Finanzen Dr. Marcus Optendrenk erklärt: „Über fünf Millionen Menschen und 100.000 Vereine engagieren sich in Nordrhein-Westfalen freiwillig für unsere Gesellschaft. Dieses Engagement verdient Respekt sowie verlässliche und praxistaugliche Rahmenbedingungen. Mit höheren Freibeträgen, weniger Bürokratie und klaren Regeln unterstützen wir die Menschen, die sich in ihrer Freizeit ehrenamtlich engagieren. Das ist ein starkes Zeichen der Anerkennung für ihren Einsatz und ihren unverzichtbaren Beitrag zu unserem gesellschaftlichen Zusammenhalt.“

Die zentralen Verbesserungen gehen auf das Engagement Nordrhein-Westfalens zurück. Das Land hatte sich im Bundesrat für steuerliche Entlastungen und weniger Bürokratie starkgemacht und damit entscheidende Impulse gesetzt.

Höhere Freibeträge für Einnahmen aus ehrenamtlichem Engagement

Der Übungsleiterfreibetrag wurde auf 3.300 Euro angehoben, die Ehrenamtszuschale auf 960 Euro jährlich. Bereits die letzte Erhöhung dieser Freibeträge ab dem Veranlagungszeitraum 2021 ging auf das Betreiben Nordrhein-Westfalens zurück.

Entlastung kleiner und mittlerer Vereine

Die Besteuerungsfreigrenze für wirtschaftliche Geschäftsbetriebe gemeinnütziger Körperschaften wurde auf 50.000 Euro erhöht. Damit müssen viele Vereine weiterhin keine Körperschaft- und Gewerbesteuer zahlen und können ihre Mittel gezielt für die eigentlichen Vereinszwecke einsetzen. Gleichzeitig sinkt der bürokratische Aufwand.

Mehr Flexibilität bei der Mittelverwendung

Vereine mit Einnahmen bis 100.000 Euro (bisher 45.000 Euro) sind künftig von der Pflicht zur zeitnahen Mittelverwendung befreit. Das reduziert bürokratischen Aufwand deutlich und schafft finanzielle Spielräume.

Photovoltaik ohne Risiko für die Gemeinnützigkeit

Gemeinnützige Vereine können jetzt ohne Höchstgrenze Mittel für die Installation und den Betrieb von Photovoltaikanlagen einsetzen, etwa auf Vereinsheimen oder Reithallen. Bau, Betrieb und auch unvermeidbare Verluste haben keine Auswirkungen auf die Gemeinnützigkeit. Davon profitieren Vereine ebenso wie die Energiewende.

Unterstützung für das Ehrenamt vor Ort

Neben steuerlichen Verbesserungen setzt Nordrhein-Westfalen auf konkrete Hilfe im Alltag der Vereine. Bereits seit Anfang 2024 gibt es in jedem Finanzamt des Landes feste persönliche Ansprechpersonen, die bei steuerlichen Fragen unkompliziert und praxisnah weiterhelfen. Sie sind zentral erreichbar unter 0211 1655 1655, montags bis donnerstags von 8:00 bis

18:00 Uhr sowie freitags von 8:00 bis 16:00 Uhr. Ergänzend bietet die Oberfinanzdirektion Nordrhein-Westfalen in Kooperation mit der Landesservicestelle für bürgerschaftliches Engagement NRW regelmäßige, kostenfreie Online-Schulungen zum Gemeinnützigkeits- und Spendenrecht an. Informationsangebote wie Broschüren, Erklärvideos und FAQs runden das Unterstützungsangebot ab. Sie stehen unter <http://www.finanzamt.nrw.de> zur Verfügung.

„Nordrhein-Westfalen war einmal mehr die treibende Kraft, um den steuerpolitischen Rahmen für gemeinnütziges Engagement zu optimieren“, so der Minister. „Dem Steuerrecht wurde jetzt ein echtes Ehrenamt-Up-date aufgespielt.“

Weitere Informationen unter: <http://www.land.nrw>

Nach dem Urlaub: Konto-Check nicht vergessen

Ob Restaurantbesuche, Hotelübernachtungen oder Ausflüge - im Urlaub kommen Zahlungskarten besonders häufig zum Einsatz. Zurück zu Hause lohnt sich ein prüfender Blick aufs Konto und die Kreditkartenabrechnung. Bei den meisten Banken und Sparkassen geht das bequem per Online-Banking oder Banking-App. So fallen unberechtigte oder fehlerhafte Abbuchungen frühzeitig auf. Wer Belege aufbewahrt oder sich zumindest Notizen macht, was wann bezahlt wurde, hat es bei der Kontrolle leichter. Verdächtige Transaktionen sollten umgehend der Bank oder Sparkasse gemeldet und die Zahlungskarten vorsorglich gesperrt

werden. Außerhalb der Öffnungszeiten des Kreditinstituts ist das rund um die Uhr über den Sperr-Notruf 116 116* möglich. Praktisch ist auch die SperrApp: Hier lassen sich Kartendaten hoch-verschlüsselt speichern und - je nach Institut - girocards direkt sperren.

* Der Service des Sperr-Notrufs ist kostenlos. Auch der Anruf bei der 116 116 aus dem deutschen Festnetz ist gebührenfrei. Aus dem Mobilnetz und aus dem Ausland können Gebühren anfallen. Sollte der Sperr-Notruf in seltenen Fällen aus dem Ausland nicht erreicht werden können, gibt es alternativ die Rufnummer +49 (0) 30 40504050.

IHRE KANZLEI FÜR KOMPETENTE JURISTISCHE BERATUNG IN BLANKENHEIM UND KÖLN

Familienrecht, Arbeitsrecht, Sozialrecht, Erbrecht, Rentenversicherungsrecht, Betreuungsrecht, Straf- und Ordnungswidrigkeitenrecht, Schadensersatz- und Schmerzensgeldrecht, Opferhilfe, Schwerbehindertenrecht, Verkehrsrecht, Mietrecht ...



ANWALTS KANZLEI BENENS

Ahrstraße 2, 53945 Blankenheim, T 02449 278
Subbelrather Str. 204, 50823 Köln, T 022180000745

www.benens.de

info@benens.de

Die nächste Ausgabe erscheint am:
Freitag, 20. Februar 2026
Annahmeschluss ist am:
13.02.2026 um 10 Uhr

RAUTENBERG MEDIA Zeitungspapier –
PEFC & FSC:
Made of paper awarded the EU Ecolabel
LIC no. NOR/011/002, supplied by Norske Skog

IMPRESSUM

MITTEILUNGSBLATT DAHLEM

HERAUSGEBER, DRUCK UND VERLAG

RAUTENBERG MEDIA KG
Kasinostraße 28-30 · 53840 Troisdorf
HRA 3455 (Amtsgericht Siegburg)
USt-ID: De214364185
Komplementär: Dr. Franz-Wilhelm Otten
Tel. 02241 260-0
willkommen@rautenbergberg.media

Verantwortlich für den redaktionellen Teil,
gemäß § 18 Abs. 2 MStV:
Nathalie Lang und Corinna Hanf
Verantwortlich für den Anzeigenteil:
Dunja Rebinski

ERSCHEINUNG 14-täglich

RUBRIKWEISE

INHALTLICHE VERANTWORTUNG

Ämtliche Bekanntmachungen:

Gemeindeverwaltung Dahlem

Bürgermeister Jan Lembach

Hauptstraße 23 · 53949 Dahlem

Politik (Mitteilungen der Parteien):

CDU Johannes Mertens

SPD Marion Freyaldenhoven

Bündnis 90 / Die Grünen

Sabine Gombert

Die inhaltliche Verantwortung für die Beiträge in den oben
genannten Rubriken liegt bei den jeweils benannten Personen
bzw. Institutionen. Die Redaktion nimmt keine inhaltliche
Prüfung dieser Beiträge vor.

Verteilung & rechtliche Hinweise

Kostenlose Haushaltsverteilung in Dahlem. Keine Zustell-
garantie. Einzelheft: 5,00 € zzgl. Porto (Bestellung über die
Herausgeberin). Geschützte Warenzeichen sind meist
nicht gesondert gekennzeichnet; fehlende Hinweise be-
gründen kein Nutzungsrecht. Namentlich gekennzeichnete
Beiträge geben nicht zwingend die Meinung der Redak-
tion wieder.

Pressematerial & eingesandte Inhalte

Eingesandtes Material wird nicht zurückgesandt. Ein An-
spruch auf Veröffentlichung besteht nicht. Die Einreichenden
haften für Inhalte, Recheklarheit und vollständige
Quellenangaben. Mit der Einreichung wird Rautenberg Me-
dia ein einfaches Nutzungsrecht zur Veröffentlichung in
Print- und Onlinemedien eingeräumt – auch für Bildmate-
rial. Die Einreichenden garantieren die Rechteinhaber-
schaft und stellen Rautenberg Media von Ansprüchen Dritter
frei. Bei versehentlichem Weglassen von Namens- oder
Quellenangaben verzichten sie auf daraus entstehende An-
sprüche. Fremdbeiträge erscheinen auf Verantwortung der
jeweiligen Einreichenden. Die Redaktion wählt aus und be-
arbeitet, übernimmt aber keine Haftung für Inhalte.

KONTAKT

MEDIENBERATERIN

Rose Neumann
Fon 02241 260-170
r.neumann@rautenbergberg.media

VERTEILUNG

Regio Presse Vertrieb GmbH
mail@regio-pressevertrieb.de
regio-pressevertrieb.de

VERKAUF Fon 02241 260-112
verkauf@rautenbergberg.media

REDAKTION Fon 02241 260-250 /-212
redaktion@rautenbergberg.media

INFORMATION

info@rautenbergberg.media

RAUTENBERG MEDIA ONLINE

rautenbergberg.media
facebook.de/rautenbergbergmedia
instagram.de/rautenbergberg_media
youtube.com/@rautenbergbergmedia

ZEITUNG

mitteilungsblatt-dahlem.de/e-paper

SHOP

rautenbergberg.media/anzeigen

RAUTENBERG
MEDIA

■ ZEITUNG

■ DRUCK

■ WEB

■ FILM

PRIVATE & GESCHÄFTLICHE KLEINANZEIGEN

ONLINE BESTELLEN

www.rautenbergberg.media/kleinanzeigen

Angebote

Immobilienangebote

!!!Kaufe Immobilien!!!

auf Rentenbasis! Wohnung oder Haus.
0176 8732 6014

Rund ums Haus

Gebäudereinigung

!!!Pflege nutzen!!!

Fensterreinigung oder Umzüge über
Pflegeversicherung direkt abrechnen!
0176 8732 6014 - BlitzBlank Freitag

Gesuche

Kaufgesuch

Frau Stefan kauft:

Pelze, Lederjacken, Schreib-, Nähma-
schinen, Abendgarderobe, Porzellan,
Zinn, Krüge, Trachten, Taschen, Uh-
ren, Münzen, Schmuck, Zahngold,
Silberbesteck, Bilder, Ölgemälde, Bern-
stein, Hirschgeweihe, seriöse Kaufab-
wicklung. Tel.: 0177/4278838, Mo-So,
9-20 Uhr.

Sammler

Sammler sucht !

Antik-Trödel-Kurioses! Silberbesteck,
Römerglas, Bleikristall, Briefmarken,
Blechspielzeug, Bronze-/Porzellan-
figuren, Teppiche, Gemälde, Militaria,
Fenrklärer, Uhren aller Art, Schmuck,
Zahngold.

Wohnungsauflösung&Entrümpelung
für fairen Preis. Herr Kier:
0174 3698139



Teufelstisch
heißt ein
markanter
Fels in der
Südpfalz.

Familien

RAUTENBERG
MEDIA

ANZEIGENSHOP

GEBURT12.1
43 x 90 mm
ab 52,00*

HAAAAA

Für alles was wirklich zählt!

shop.rautenbergberg.media

*inkl. MwSt., Preis variiert nach Auflage der Zeitung.

KLEINANZEIGEN

PRIVAT & GESCHÄFTLICH

ONLINE BESTELLEN

rautenbergberg.media/kleinanzeigen

Ihre private*
KLEINANZEIGE
bis 100 Zeichen
in dieser Zeitung

ab 6,99€

*gewerbliche Kleinanzeige ab 13,99 €

RAUTENBERG MEDIA

Mitteilungsblatt
Dahlem

VERTEILUNG AN SÄMTLICHE
HAUSHÄLTER: Bassem, Berk,
Dahlem, Frauenkron,
Kronenburg und Schmidheim.

ZUGLEICH
AMTSBLATT
FÜR DIE GEMEINDE

Online: www.mitteilungsblatt-dahlem.de/e-paper
Alle 14 Tage in Ihrem Briefkasten

HALLO PRESSESPRECHER/INNEN
PRESSEBEAUFTRAGTE

der VEREINE – KIRCHEN – SCHULEN und
anderer Organisationen

Akkreditieren Sie sich gleich jetzt
für das CMS-System von Rautenberg Media,
um für diese Zeitung Artikel einzustellen:
<https://redaktion.rautenbergberg.media>

RAUTENBERG
MEDIA

Wir freuen uns auf Sie!

■ ZEITUNG ■ DRUCK ■ WEB ■ FILM

Fragen zur Verteilung?

mail@regio-pressevertrieb.de

www.regio-pressevertrieb.de

REGIO PRESSE-VERTRIEB GmbH
Die Zeitungszustellgesellschaft der RAUTENBERG MEDIA KG





Bauen mit Perspektive

Im Hoch- und Tiefbau wird Nachwuchs gesucht

Ob Wohnhäuser, Straßen oder Brücken - ohne Fachkräfte im Hoch- und Tiefbau steht vieles still. Die Branche sucht seit Jahren dringend nach gut ausgebildeten Mitarbeitern. Besonders gefragt sind Baugeräteführer, Maurer, Straßenbauer und Ingenieure, die Planung und Ausführung verbinden können.

Arbeiten, wo Fortschritt sichtbar wird

Kaum ein Berufsfeld zeigt Ergebnisse so direkt wie der Bau. Was morgens auf dem Plan steht, ist abends schon ein Stück Wirklichkeit. Wer handwerkliches Geschick und technisches Interesse mitbringt, findet im Hoch- und Tiefbau ein abwechslungsreiches Arbeitsumfeld im Freien, mit modernen Maschinen und im Team.

Sichere Jobs und gute Bezahlung

Die Auftragslage in der Bauwirtschaft bleibt stabil, die Nachfrage nach qualifizierten Kräften ist hoch. Viele Betriebe bieten inzwischen attraktive Löhne, Zusatzleistungen und langfristige Beschäftigung. Auch wer den Quereinstieg wagt oder sich weiterqualifiziert, hat gute Chancen auf dem Arbeitsmarkt.

Ausbildung mit Zukunft

Der Einstieg gelingt meist über eine duale Ausbildung, in der praktische Erfahrung und Theorie kombiniert werden. Später eröffnen sich vielfältige Wege - etwa zum Meister, Polier oder Bauleiter. Der Hoch- und Tiefbau bietet nicht nur solide Perspektiven, sondern auch die Möglichkeit, an Projekten mitzuwirken, die das Lebensumfeld ganzer Regionen prägen.

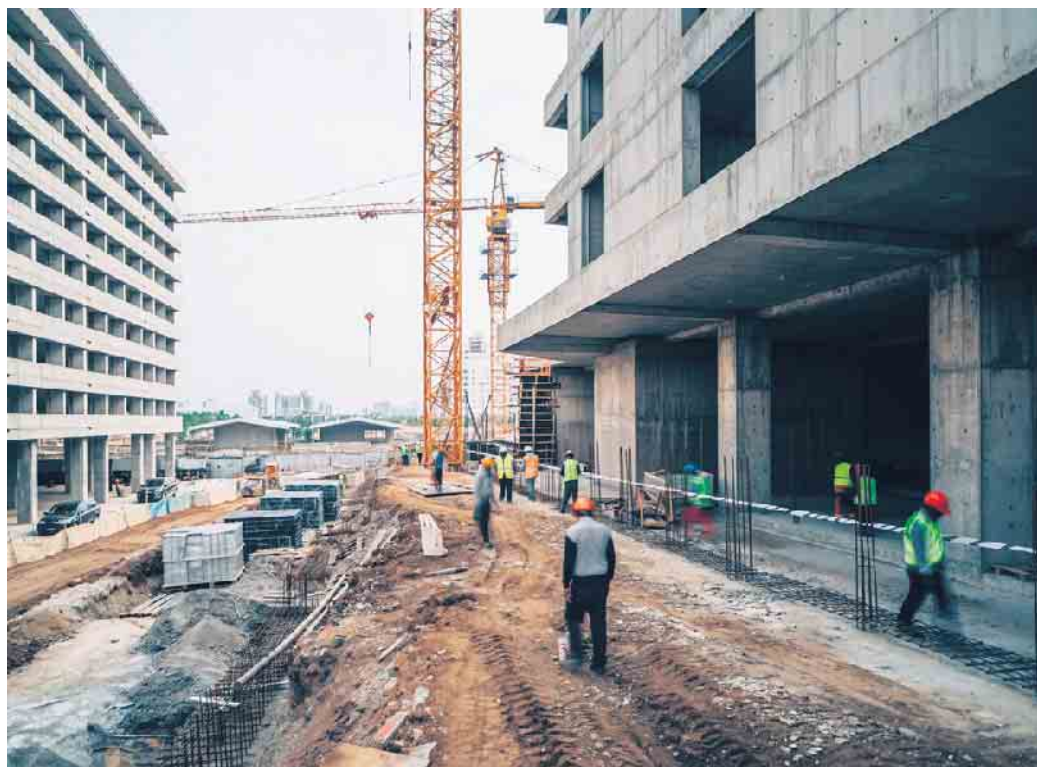



**Mach Dein Ding
mit uns!
Deine Karriere:**



WIR SUCHEN DICH

für unterschiedliche Ausgaben im Bereich
EIFEL als

Medienberater*in (m/w/d)

in **Vollzeit (37,5 Std.)**, in **Teilzeit (20-30 Std.)**

DU

- hast im Verkauf (z.B. Einzelhandel) gearbeitet
- bist im Ort gut vernetzt
- arbeitest kundenorientiert und strukturiert
- verfügst über gute Deutschkenntnisse
- hast einen Führerschein Kl. B

WIR

- sind das zweitgrößte Medienhaus für Wochenzeitungen in Deutschland
- sind seit über 60 Jahren am Markt
- sind ein Medienhaus für ZEITUNGEN | DRUCK | WEB | FILM
- bieten Dir eine ausführliche Einarbeitung
- bieten einen sicheren Arbeitsplatz mit familienfreundlichen Bedingungen
- bieten eine attraktive Vergütung im interessanten Medienbereich
- bieten flexible Arbeitszeiteinteilung für eine ausgewogene Work-Life-Balance
- stellen Dir einen persönlichen Home-Office-Arbeitsplatz zur Verfügung

WAS gibt's zu tun?

- Beratung und Pflege von B2B Kunden im direkten Umfeld und Neukonzepte
- Kommunikation mit Kolleginnen und Kollegen in unserem Medienhaus
- Gerne auch Cross-Selling für DRUCK | WEB | FILM

Wir freuen uns darauf DICH kennen zu lernen!

Bewerbungen bitte per E-Mail an: Denis Janzen | karriere@rautenberg.media
Stichwort: Medienberater*in/EIFel



Renovierung - Sportlerheim Berk in neuem Look

Seit der Auflösung des SV Berk und der Übernahme der Sportanlage durch die Freizeitmannschaft Berk ist einiges passiert: Das in die Jahre gekommene Sportlerheim wurde mit Hilfe der Gemeinde und in Eigenregie in weiten Teilen renoviert. Mitglieder des ehemaligen SV Berk hatten 2024 schon für einen Neuanstrich der Außenfas-

sade gesorgt. Im Frühjahr 2025 wurde der Putz in den Räumlichkeiten durch die Gemeinde ausgebessert, anschließend folgte ein Neuanstrich. Die FZM Berk investierte in eine neue Küche und in neue Vorhänge. Wer Interesse daran hat, das renovierte Sportlerheim zu mieten, meldet sich bei Fabian Heintges, Tobias Cremer oder Florian Nellesen. Die Freizeitmannschaft Berk



Foto: Freizeitmannschaft Berk

Filmvorführung „Mit der Kamera durch die Jahreszeiten“ Eifelverein OG Dahlem

Der Eifelverein lädt ein zu einer Filmvorführung über Eindrücke aus der Natur des Dahlemer Waldes, die Förster Bernhard Ohlerth bei

seinen Streifzügen mit der Kamera eingefangen hat. Treffen ist am Sonntag, 22. Februar, um 15 Uhr, im Vereinshaus Dahlem.

Kaffee und Kuchen werden vom Verein „Kindern Leben geben“ im Vorraum angeboten. Die Vorführung beginnt um 15:30 Uhr. Der Eintritt

ist frei, um großzügige Spenden für den Verein „Kindern Leben geben“ wird gebeten. Auch Nichtmitglieder sind herzlich willkommen.

Mats König

Marcel Rodert

Carsten Heinz

Daniela Henk

Thomas Schumacher

Christina Dederichs

Björn Gierse

Kerstin Es Sebt

Arno Graff

Stefan Lippertz

Tobias Krings

Andrea Grümmer

Frank Müller

Doris Hilger

www.vr-banknordeifel.de

info@vr-banknordeifel.de

02445 / 9502 0

Energetische Sanierung? Fördermittel?

Fragen Sie unsere zertifizierten Modernisierungsberater!

Morgen kann kommen.

Wir machen den Weg frei.

VR-Bank Nordeifel eG

mit der Eifel verwachsen!

24

Mitteilungsblatt Dahlem | 55. Jahrgang | Nr. 3 | Freitag, 06. Februar 2026 | Kw 6 | mitteilungsblatt-dahlem.de/e-paper