



# Mitteilungsblatt Dahlem

GEMEINDE IN DER EIFEL



ZUGLEICH  
AMTSBLATT  
FÜR DIE GEMEINDE

Verteilung an SÄMTLICHE  
Haushalte: Baasem, Berk,  
Dahlem, Frauenkron,  
Kronenburg und Schmidtheim.

Online: [www.mitteilungsblatt-dahlem.de/e-paper](http://www.mitteilungsblatt-dahlem.de/e-paper)

53. Jahrgang Freitag,

den 09. Februar 2024

Woche 6

Alle 14 Tage in Ihrem Briefkasten

## Grundsteinlegung beim Kita-Neubau in Schmidtheim



Für die Zukunft der Gemeinde Dahlem und gefördert durch das Ministerium für Kinder, Familie, Flüchtlinge und Integration des Landes Nordrhein-Westfalen wird hier gebaut:

**3-gruppige Kindertagesstätte  
Dahlem-Schmidtheim  
Hochstraße 45**



**EUGERBAU**  
Seit 2007

**Bauherr:**  
Euskirchener Baugesellschaft mbH  
Kirchstr. 5-7 - 53879 Euskirchen  
Telefon: 02251-94 04 0

**Planungsbüro:**  
berger architekten gmbh  
Rudolf-Diesel-Str. 3 - 41516 Grevenbroich  
Telefon: 02181-21 20 10

**Bauleitung:**  
Ingenieurbüro  
Dipl.-Ing. Jürgen Bohsem  
Oststraße 22-26 - 53879 Euskirchen  
Telefon: 02251-9 21 42 35

**Gefördert durch:**  
Ministerium für Kinder,  
Familie, Flüchtlinge und  
Integration des Landes  
Nordrhein-Westfalen (MKFFI)

**Spezialisiert.  
Engagiert.  
Erfahren.**

Sebastian Pelzer  
Rechtsanwalt  
Fachanwalt für  
Strafrecht  
Fachanwalt für  
Verkehrsrecht

**PELZER**  
RECHTSANWÄLTE

**SPEZIALKANZLEI  
STRAFRECHT  
VERKEHRSRECHT**

**KANZLEI SCHLEIDEN:**  
02445 - 85 00 00

[info@kanzlei-pelzer.de](mailto:info@kanzlei-pelzer.de)  
[www.kanzlei-pelzer.de](http://www.kanzlei-pelzer.de)

**Fertigarage + Garagentor  
Carport + Gerätehaus**

**Große Ausstellungen - eigene Montage**

*Hier, jetzt, gut und günstig!*

Tel. 02403 87480  
[info@graafen.de](mailto:info@graafen.de)  
[www.graafen.de](http://www.graafen.de)  
**Katalog Gratis!**

**graafen**  
seit 1905

Am Johannesbusch 3  
53945 Blankenheim  
+ Talstraße 60-68  
52249 Eschweiler

**Freude erwecken  
mit frischen Betten...**

**Jetzt Betten-Reinigung  
zum „Super-Sparpreis“**

Morgens gebracht – abends gemacht

**Fachkundige Beratung**

**Betten  
Schnitz**

53894 Mechernich (Eifel)  
Bahnstraße 8 / Ecke Marktplatz  
Kundendienst-Ruf: 02443-2424  
[www.betten-schnitz.de](http://www.betten-schnitz.de)

**GK**

**GÜNTER MEYER & PARTNER GMBH  
STEUERBERATUNGSGESELLSCHAFT**

Günter Meyer Steuerberater  
Diplom-Finanzwirt

Tobias Meyer Steuerberater  
Diplom-Betriebswirt

Steinfelder Weg 5  
53947 Nettersheim-Marmagen  
Tel. 02486 / 800 118  
[www.gk-meyer.net](http://www.gk-meyer.net)

**Jetzt beginnt die Schwimmbeckenplanung für 2024!**

**Ihr Fachhändler empfiehlt:**

**Das besondere Schwimmbecken „Mon de Pra“**

**Die Vorzüge:**  
Keine Betonplatte & Betonhinterfüllung!  
Einbauteile vormontiert!  
Viel Eigenleistung möglich!

**Eifel-Pool - Zülpich  
Bergstr. 20**  
[www.Eifel-Pool.de](http://www.Eifel-Pool.de)  
unter Telefon: 02252-4494

**30**  
Jahre Eifel-Pool

## Wichtige Bürgerinformationen

### Rathaus der Gemeinde Dahlem

Hauptstraße 23 | 53949 Dahlem | Ortsteil Schmidtheim | Tel-Nr.: 02447/955 50 | Fax-Nr.: 02447/95 55 55

#### Internet: [www.dahlem.de](http://www.dahlem.de)

Unter „Wo erledige ich was?“ finden Sie die richtigen Mitarbeiterinnen und Mitarbeiter im Rathaus.

Wir sind während der folgenden **Öffnungszeiten** des Rathauses gerne für Sie da:

**Mo.-Do. 8:00 - 12:30 Uhr und  
13:30 - 15:30 Uhr, Fr. 8:00 - 12:00 Uhr**

Bürgermeister Jan Lembach ist im Rathaus jederzeit zu erreichen, telefonisch unter 02447/95550, per Email unter [buergermeister@dahlem.de](mailto:buergermeister@dahlem.de) und persönlich im Rathaus nach kurzer telefonischer Terminabstimmung.

#### Ortsbürgermeister

**Baasem:** Martin Kinnen, Höhenstr. 21, 53949 Dahlem, Mobil: 0151/18350402, E-Mail: [ortsbuergemeister@baasem.de](mailto:ortsbuergemeister@baasem.de)

**Berk:** Manfred Braun, Dorfstr. 19, 53949 Dahlem, Tel-Nr.: 06557/7365

**Dahlem:** Marita Schramm, Gehlengasse 17, 53949 Dahlem, Tel-Nr.: 02447/610

**Frauenkron:** Frank Vilz, Marienstr. 63, 53949 Dahlem, Tel-Nr.: 06557/900 4690

**Kronenburg:** Johannes Fahling, Hofgasse 12, 53949 Dahlem, Tel-Nr.: 06557/901 910

**Schmidtheim:** Hans-Josef Bohnen, Im Driesch 11, 53949 Dahlem, Tel-Nr.: 02447/8777

#### Rentenanspruchsstellung

Erfolgt im Rahmen der Interkommunalen Zusammenarbeit durch die Gemeinde Hellenthal, Rathausstrasse 2, 53940 Hellenthal.

Zuständige Ansprechpartnerinnen:  
Frau Alina Poschen

Tel-Nr.: 02482 85123

E-Mail: [aposchen@hellenthal.de](mailto:aposchen@hellenthal.de)

Frau Ruth Reder

Tel-Nr.: 02482 85133

E-Mail: [rreder@hellenthal.de](mailto:rreder@hellenthal.de)

#### Sprechzeiten nach Terminvereinbarung

**Mo., Mi., Fr. 08.30 - 12.30 Uhr**

**Di., Do. 08.30 - 12.30 Uhr & 14 -17 Uhr**

#### Wohngeld

Erfolgt im Rahmen der Interkommunalen Zusammenarbeit durch die Gemeinde Kall, Bahnhofstraße 9, 53925 Kall.

Zuständige Ansprechpartnerin:

Frau Nora Frauenkron

Tel-Nr.: 02441/888-28

E-Mail: [nfrauenkron@kall.de](mailto:nfrauenkron@kall.de)

#### Öffnungszeiten:

**Mo.-Fr. 8:00 - 12:30 Uhr und**

**14:00 - 18:00 Uhr**

#### Sozialhilfeangelegenheiten

Der Kreis Euskirchen bearbeitet die Sozialhilfeangelegenheiten u.a. für die Gemeinde Dahlem im Rathaus der Stadt Schleiden, Blankenheimer Straße 2, 53937 Schleiden.

Die zuständigen Ansprechpartner sind über die Telefonnummer 02251/15-761 fortlaufend 15-765 telefonisch erreichbar (Anrufumleitung über Kreisverwaltung Euskirchen nach Schleiden).

#### Die Öffnungszeiten sind:

**Mo.-Di. sowie Do.-Fr. 8:30-12:30 Uhr und zusätzlich Do. 13:30-15:30 Uhr.**

**Mittwochs geschlossen.**

#### Ärztliche Versorgung

**Praxisgemeinschaft Eifel**, Dr. med. Andreas Marian, Dr. med. Norman Marian, Dr. med. Brigitte Tüttenberg, Dr. med. Michael Hirzebruch, Dr. med. Dorothee Romberg, Fachärzte für Allgemeinmedizin / PRM, Teichweg 23, 53949 Dahlem, Tel.: 02447/1818, Sprechstunde nach Vereinbarung: Mo. - Fr. 8 - 12 Uhr, Mo. u. Do. 15.30 - 18 Uhr

**Dr. med. dent. Esther M. Wurst**, Zahnärztin, Bahnstr. 6, 53949 Dahlem, Tel-Nr.: 02447/911324

Sprechstunde: Mo. 8 - 12 Uhr u. 14 - 17 Uhr, Di. 8 - 12 Uhr u. 14 - 17 Uhr, Mi. 8 - 13 Uhr, Do. 8 - 12 Uhr u. 15 - 18 Uhr, Fr. 8 - 13 Uhr

**Dr. med. dent. Ferdinand M. Leuschen**, Zahnarzt, Hubertusstr. 3, 53949 Schmidtheim,

Tel-Nr.: 02447/1491, Sprechstunde nach Vereinbarung: Mo., Di. und Do. 9 - 12:30 Uhr und 14:30 - 17:30 Uhr, Mi. und Fr. 9 - 12:30 Uhr

**Hebammenpraxis Eifelwunder**, Melanie Ströder, Kronenburger Straße 19, 53949 Baasem, Mobil: 0170 3491079,

E-Mail: [info@hebammenpraxis-eifelwunder.de](mailto:info@hebammenpraxis-eifelwunder.de), Internet: [www.hebammenpraxis-eifelwunder.de](http://www.hebammenpraxis-eifelwunder.de)

**Hebammenpraxis Der erste Schrei**, Cristina Zimmermann-Holz, Untermühle 12, 53949 Dahlem, Mobil: 0177 4322663, Praxis: St. Elisabeth-Str. 2-6, 53894 Mechernich, E-Mail: [cristina@derersteschrei.de](mailto:cristina@derersteschrei.de), Internet: [www.hebamme-cristina.de](http://www.hebamme-cristina.de)

**Naturheilpraxis Lydia Schumacher**, Lindenstraße 4, 53949 Dahlem-Schmidtheim, Mobil: 0176 41569944, E-Mail: [lydiaschumacher1966@gmail.com](mailto:lydiaschumacher1966@gmail.com), Termine nach Vereinbarung

**eifelphysio Stephan Jóvári**, Hauptstraße 11, 53949 Dahlem-Schmidtheim, Tel-Nr.: 02447 3490453, E-Mail: [info@eifelphysio.de](mailto:info@eifelphysio.de), Termine nach Vereinbarung

#### Gesundheit und Pflege in der Gemeinde Dahlem

**Haus Marienhöhe**, Buchenweg 2, 53949 Dahlem, Tel-Nr.: 02447/917960, E-Mail: [info-marienhoehe@schwesternverband.de](mailto:info-marienhoehe@schwesternverband.de), Internet: [www.schwesterenverband.de](http://www.schwesterenverband.de)

**Betreutes Wohnen**, Markusstraße, 53949 Dahlem, Tel-Nr.: 06824/909167, E-Mail: [servicewohnen@schwesternverband.de](mailto:servicewohnen@schwesternverband.de),

Internet: [www.wohnen-fuer-senioren-dahlem.schwesterenverband.de](http://www.wohnen-fuer-senioren-dahlem.schwesterenverband.de)

**Caritas-Tagespflege „St. Anna“ Dahlem**, Markusstr. 38, 53949 Dahlem, Tel.: 02447/9139339, E-Mail: [tagespflege.st.anna@caritas-eifel.de](mailto:tagespflege.st.anna@caritas-eifel.de),

Internet: [www.caritas-eifel.de](http://www.caritas-eifel.de)

#### Notfalldienste

##### Ärztlicher Notfalldienst:

Tel-Nr.: 116 117

##### Zahnärztlicher Notfalldienst Bereich Kreis Euskirchen:

Tel-Nr.: 01805/986700

##### Apotheke-Notdienst-Ansage Kreis Euskirchen:

Tel-Nr.: 0800/0022833 (aus dem Festnetz)

22 8 33 (mobil max. 69 ct/Min), per SMS mit „apo“ an die 22 8 33 von jedem Handy (69ct/SMS)

##### FIN-Frauen in Not-Hilfe bei Häuslicher Gewalt:

Tel-Nr.: 06591/980622 (Mo.-Fr. 10 -14 Uhr telefonische Beratung)

##### Giftnotrufzentrum:

Notruf: 0228/19240, Tel-Nr., admin.: 0228/2873 3211

##### Stromstörung e-regio GmbH & Co.KG

Tel-Nr.: 02251 7087878

##### Störungsnummer Wasserverband Oleftal

Tel-Nr.: 02482 95000

##### Apotheke

Anita Rütz e.Kfr., Bahnstr. 1, 53949 Dahlem, Tel-Nr.: 02447/271; Fax-Nr.: 02447/8348

##### Schiedsfrauen

Renate Krumpfen, Gartenstr. 45, 53949 Dahlem, Tel-Nr.: 02447/8191 (ab 15 Uhr)

Stellvertretend: Silke Braun, In den Wiesen 13, 53949 Dahlem, Tel-Nr.: 0172/3066467



# Grundsteinlegung beim Kita-Neubau in Schmidtheim

Zur Grundsteinlegung des neuen Kita-Gebäudes der Euskirchener Baugesellschaft (EUGEBAU) in Dahlem-Schmidtheim kamen alle an dem Projekt Beteiligten auf der Baustelle zusammen. Die EUGEBAU erstellt derzeit neben dem Bahnhof Schmidtheim ein barrierefreies dreigruppiges Kindergartengebäude mit einer Erweiterungsoption um 2 weitere Gruppen.

Dahlems Bürgermeister Jan Lembach und EUGEBAU-Geschäftsführer Oliver Knuth begrüßten die zahlreichen Gäste auf der Baustelle und waren voller Freude über das zukunftsweisendes Projekt:

Über die steigende Kinderzahl in der Gemeinde Dahlem, die den Neubau einer Kindertagesstätte überhaupt erforderlich macht.

Und über die „perfekte Partnerschaft“ zwischen der Gemeinde Dahlem und der EUGEBAU. Die EUGEBAU wird das Kita-Gebäude schlüsselfertig erstellen und der Gemeinde Dahlem als Kita-Träger langfristig vermieten.

Das erspart der Gemeindeverwaltung einen langen Planungs- und Bauprozess sowie einen Investitionsbetrag in mehrstelliger Millionenhöhe.

Dies ist eine herausragende Alternative für die Gemeinde in diesen schwierigen Zeiten. Denn in den letzten wenigen Jahren hat sich zwischen den viel zu geringen Landeszuschüssen für eine Kita-Platz und den tatsächlichen, stark gestiegenen Bau- und Ein-



Bauunternehmer Hermann Josef Lorbach, Bürgermeister Jan Lembach und EUGEBAU-Geschäftsführer Oliver Knuth. © V.Thur

richtungskosten ein erhebliches Finanzierungsloch ergeben.

**Der herzliche Dank des Dahlemer Bürgermeisters ging daher an die Geschäftsführung und den Aufsichtsrat der EUGEBAU, die trotz schwieriger Rahmenbedingungen im Baugeschäft an diesem Projekt festgehalten haben. Damit wird die Gemeinde Dahlem neben den bestehenden Einrichtungen in Berk, Dahlem und Schmidtheim sowie dem Bauernhof-Naturkindergarten die fünfte Kindertageseinrichtung eröffnen können.**

Die vielen Kinder der bisherigen Kita „Zwergenstube“ in Schmidtheim hatten für den Anlass zwei passende Lieder einstudiert und zur Grundsteinlegung vorgetragen.

Die Familien in Schmidtheim und die Gemeindeverwaltung Dahlem mit den Erzieherinnen und Erzieher sind gespannt, wenn sie im Frühjahr 2025 die Räumlichkeiten übernehmen können und der Kindergarten in Betrieb gehen kann.

Natürlich werden in dem Gebäude alle aktuellen Standards bei

Energie und Wärme umgesetzt wie Geothermie-Wärmepumpe, PV-Anlage auf dem Dach und Dämmung des Gebäudes. Das schont die Ressourcen und das Klima und trägt zu einem kostengünstigen Unterhalt der Kita bei.

**Damit kann der entsprechende Beschluss des Gemeinderates aus dem Jahr 2022 mit dem Grundstücksverkauf, der Baugenehmigung und jetzt der Grundsteinlegung wie geplant umgesetzt werden. Dieses Projekt ist ein wichtiger Bestandteil einer zukunftsfähigen Gemeinde Dahlem.**



Die Schmidtheimer Kindergartenkinder warten auf ihren Auftritt. © V.Thur



Die Bodenplatte des neuen Kita-Gebäudes ist fertiggestellt. © Bohnen

# Jahreshauptversammlung Löschzug Dahlem 2024

Mit 31 geleisteten Einsätzen blickte der Löschzug Dahlem am 19.01.2024 bei der diesjährigen Jahreshauptversammlung auf ein überdurchschnittlich ereignisreiches Jahr zurück. Die Spanne reichte dabei von Tierrettung (Ja, es wurde tatsächlich eine Katze vom Dach gerettet), über leider tödlich verlaufende Einsätze auf der B51, bis hin zur Unterstützung der Bereitschaft Euskirchen/Düren beim Hochwassereinsatz in Oberhausen. Dabei wurden weit mehr als 2.600 Stunden in Einsätzen, Übungen und Ausbildung geleistet. Insgesamt trugen 10 Kameradinnen und Kameraden zu dieser Summe durch die Teilnahme an Lehrgängen bei. Diese wurden durch den stellvertretenden Leiter der Feuerwehr Pascal Diefenbach befördert.

Einige dieser nun zur aktiven Wehr gewechselten Kameradinnen und Kameraden zählten vorher zur eigenen Jugendfeuerwehr. Diese leistete in diesem Jahr wieder mehr als 1.100 Stunden. Als Highlight dazu gehörten die letztjährige Fahrt nach Trier und die Durchführung eines interkommunalen Berufsfeuerwehrtages in Baasem. An Nachwuchs mangelt es der Jugendfeuerwehr ebenfalls nicht. Die Dahlemer Jugendfeuerwehr zählt zum 1.1.2024 16 aktive Mitglieder, mit zahlreichen weiteren Kindern auf der Warteliste. Emotional wurde es gegen Mitte der Veranstaltung. Grund dafür war der durch Renteneintritt bedingte Wechsel von Arthur Klinkhammer von der aktiven Wehr in die Alters- und Ehrenabteilung. Arthur ist vielen Kameradinnen



© Feuerwehr Gemeinde Dahlem

und Kameraden ein ständiger und fachlich äußerst sicherer Ausbilder und Mentor in ihrem Feuerwehrleben gewesen, der auch über die Grenzen der Gemeinde hinaus sein Wissen als Kreisausbilder weiter verbreiten und viele Führungskräfte auf ihrem weiteren Weg prägen wird. Besonders der jetzigen Löschzugführung ist Arthur als Vater und Mentor ein ständiger und wichtiger Begleiter gewesen, sodass der Wechsel in die Alters- und Ehrenabteilung einen besonderen Einschnitt darstellt. Einen weiteren Einschnitt gab es ebenfalls bei der Organisation der Alters- und Ehrenabteilung. Unser ebenfalls ehemaliger Leiter der Feuerwehr Peter Franke hat als gewählter Beisitzer

die Belange dieser Abteilung im Vorstand vertreten und unterstützt den Vorstand durch seine langjährige Erfahrung. Peter hat nach seiner Zeit als Leiter der Feuerwehr dieses Amt 16 Jahre inne gehabt. Wir danken euch beiden für eure geleistete Arbeit und den Einfluss, den ihr auf den Löschzug ausgeübt habt. Wir hoffen, dass wir weiterhin auf dieses Wissen im Rahmen eurer Möglichkeiten zurückgreifen können. Vielen Dank euch!

Weiterhin wurde an diesem Abend der geplante Wechsel innerhalb der Löschzugführung offiziell vollzogen. Thilo Müller als Löschzugführer und Daniel Klinkhammer als sein Stellvertreter wechselten die Positionen, sodass Daniel ab sofort den Löschzug Dahlem als Löschzugführer übernimmt. Der Wechsel wurde mit dem Hintergrund der Doppelbelastung Thilos als stellvertretender Leiter der Feuerwehr vollzogen. Thilo bleibt so weiterhin mit seiner Expertise der Löschzugführung und dem Vorstand erhalten.

Ebenfalls standen bei dieser Jahreshauptversammlung Neuwahlen des Vorstandes an. Niko Puderbach als ehemaliger Schriftführer stellte sich aufgrund seiner Doppelbelastung als stellvertretender Zugführer des Löschzuges 3 nicht mehr für dieses Amt

zur Verfügung. Florian Gobelius stand aufgrund persönlicher Gründe für sein Amt ebenfalls nicht mehr zur Verfügung. Der neue Vorstand des Löschzuges Dahlem setzt sich seit dem 19.1.2024 wie folgt zusammen:

- Löschzugführer: Daniel Klinkhammer
- Stellvertretender Löschzugführer: Thilo Müller
- Kassenführer: Torsten Lenzen
- Schriftführer: Jonas Weber
- Beisitzer: Christian Karbig und Philipp Puderbach
- Leitender Jugendwart: Sascha Muhr
- Beisitzer für die Alters-, Ehren- und Unterstützungsabteilung: Felix Wawer

Der neu gewählte Vorstand kann sich auf eine mit 48 aktiven Mitgliedern starke Mannschaft und auf eine gute Zusammenarbeit freuen.

Die anwesende Ortsbürgermeisterin Marita Schramm und der anwesende Bürgermeister Jan Lembach nutzen die Gelegenheit, um sich bei den Ehrenamtlichen für ihre geleistete Arbeit des letzten Jahres zu bedanken. Auch wir möchten uns nochmal bei allen aktiven und ehemaligen Funktionsträgern für ihre geleistete Arbeit bedanken!

**\*\*Für den Löschzug Dahlem: Jonas Weber, Schriftführer**

Wochen-Markt  
in Dahlem

mit regionalen Produkten

jeden Mittwoch  
8 – 12 Uhr

Jetzt  
auf dem  
Dorfplatz!



# Öffentlicher Bücherschrank im Mehrgenerationenpark Schmidtheim

Ein Leben ohne Bücher ist wie eine Kindheit ohne Märchen, ist wie eine Jugend ohne Liebe, ist wie ein Alter ohne Frieden. (Carl Peter Fröhling) Die Idee hinter unserem Öffentlichen Bücherschrank im Mehrgenerationenpark in Schmidtheim ist es, Literatur und Wissen zu teilen, ohne Kosten, anonym und jederzeit. So können alle Menschen jede Art von Literatur mitnehmen oder austauschen, wobei zerschlossene Exemplare oder Bücher mit zweifelhaftem Inhalt aussortiert werden. Das gelesene Buch wird entweder wieder zurückgebracht oder man behält es und stellt dafür ein anderes Buch in den Schrank. Unsere Schränke werden so zum Begegnungsort und zur kleinen Bildungsstätte. Der Kinder- und Jugendschrank sowie der Erwachsenenschrank wurden von uns in der letzten Woche komplett leergeräumt. Winter- und Weihnachtslesestoff haben ihren Platz im heimischen Speicher beim Advents- und Christbaumschmuck gefunden. Dass im Winter und bei kaltem

oder nassem Wetter weniger Nutzer kommen oder der Bücherumtausch deutlich niedriger ist, konnten wir nicht feststellen. Die Schränke werden sehr gut angenommen. Mehr als 800 Bücher haben seit Juli 2023 ihre Nutzerin, ihren Nutzer gewechselt. Neue spannende Thriller, Krimis, Romane und Belletristik, Fantasy und Science Fiction, Sachbücher und Poesie, Bildbände und Reiseführer haben wir neu eingestellt. Für unsere Kleinsten finden sich Papp- und Softcoverbilderbücher, Kinder und Jugendliche können sich auf Tier- und Sportbücher, Erlebnis-, Erzähl- und Erklär-Bücher freuen. Bringen Sie gerne Ihre ausgemusterten Bücher künftig in den Bücherschrank und lassen Sie sich zur Mitnahme neuer Lektüre verleiten. Der Tausch von Büchern ist ein kleiner Schritt zur Schonung von wertvollen Ressourcen. Größere Nachlässe holen wir auch gerne bei Ihnen ab. Bitte kontaktieren Sie mich unter 02447-8191 Renate Krumpen Ihre IG Schmidtheim



© IG Schmidtheim

# Landtagsabgeordneter Dr. Ralf Nolten bietet im März Bürgersprechstunden zur Landespolitik an

Am 07.03.2024 wird Dr. Ralf Nolten MdL, umweltpolitischer Sprecher der CDU Landtagsfraktion NRW, wieder seine Sprechstunde zur Landespolitik in der Gemeinde Dahlem anbieten. Dort können die Menschen direkt mit ihrem gewählten Landtagsabgeordneten das Gespräch suchen und Fragen, Anregungen oder Anliegen zur Landespolitik zur Sprache bringen. Aus dem Kreis Euskirchen vertritt Dr. Nolten die Bürgerinnen und Bürger der Kommunen Dahlem, Schleiden und Hellenthal im Landtag. Er ist Mitglied im Kommunalausschuss, im Petitionsaus-

schuss sowie im Ausschuss für Umwelt, Natur- und Verbraucherschutz, Landwirtschaft, Forsten und ländliche Räume. Seit dieser Legislaturperiode ist Dr. Nolten zudem umweltpolitischer Sprecher seiner Fraktion. Zur besseren Vorbereitung wird darum gebeten, sich vorher per E-Mail unter [ralf.nolten@landtag.nrw.de](mailto:ralf.nolten@landtag.nrw.de) anzumelden. Alternativ können auch Telefonsprechstunden vereinbart werden. Folgender Termin wird angeboten: 07.03.2024, von 08:30 Uhr bis 10:00 Uhr, im Sitzungssaal des Rathauses in Schmidtheim.



Dahlem  
GEMEINDE IN DER EIFEL

## NACHRUF

Wir trauern um unsere Mitarbeiterin und Kollegin

## Melanie Manderfeld

die am 27.01.2024 im Alter von 40 Jahren plötzlich und unerwartet von uns gegangen ist.

Frau Manderfeld war seit dem 01.08.2021 bei der Gemeindeverwaltung im Fachbereich 4 tätig.

Ihr Aufgabenbereich umfasste die Sachbearbeitung der gemeindlichen Kindergärten und der Flüchtlingsangelegenheiten. Diese Aufgaben nahm sie mit großem Engagement und hohem Verantwortungsbewusstsein wahr.

Frau Manderfeld war eine vertrauensvolle und zuverlässige Mitarbeiterin.

Ihr freundlicher und liebevoller Umgang mit den Kolleginnen und Kollegen zeichneten sie aus und wir verlieren mit Frau Manderfeld einen geschätzten Menschen, an den wir uns immer gerne erinnern werden.

Ihr plötzlicher Tod hat uns alle sehr bestürzt und unsere Gedanken sind in dieser schweren Zeit bei ihren Kindern und ihrer Familie.

Dahlem, den 31. Januar 2024

## GEMEINDE DAHLEM

Jan Lembach  
Bürgermeister

Mario Derichs  
Personalratsvorsitzender

# Bitte keinen Abfall in das WC!

Auch die Dahlemer Bürgerinnen und Bürger werfen leider (noch) zu viel Abfall in die Toilette. Feuchttücher, Wattestäbchen, Essensreste, Hygieneartikel, Medikamente, Farben... alles landet schließlich in den beiden Kläranlagen der Gemeinde.

Und diese Müllentsorgung ist richtig teuer - für uns alle. Denn die Fremdstoffe müssen anschließend wieder mühsam und kostenintensiv aus dem Abwassersystem entfernt werden. Jeder kann einen Beitrag leisten,

um Müll im Klo zu vermeiden. Der Gang zum Mülleimer ist ein kleiner Schritt und kann viel bewirken. Dies schont die Umwelt und den Geldbeutel.  
**Abfall gehört nicht in die Toilette, sondern in die richtige Mülltonne!**



Gemeinde Dahlem stellt zum **01.08.2024** eine/n Mitarbeiter/in (m/w/d) für ein **Anerkennungsjahr als Erzieher/in** im Bauernhof-Naturkindergarten ein.

Die Gemeinde Dahlem ist eine junge, aktive und zukunftsfähige Gemeinde. Sie bietet umfangreiche Freizeit- und Betreuungsangebote für Familien. Unser Ziel ist es, die Kinder nach ihren individuellen Bedürfnissen und Fähigkeiten zu fördern, die Familie in ihren sozialen Strukturen zu festigen sowie die Erziehung in der Familie zu unterstützen und zu ergänzen.

Das **Aufgabengebiet** umfasst im Wesentlichen:

- Begleitung der Kinder im Kindergartenalltag.
- Einbringen der eigenen Fähigkeiten.
- Gruppenübergreifende Unterstützung des Kindergartenpersonals.

Wir bieten:

- Gut strukturierte Einarbeitung und fachliche Anleitung.
- Bezahlung nach TVPöD sowie alle tariflichen Vorteile.
- Qualitativ hochwertige pädagogische Ausbildung, die kontinuierlich weiterentwickelt wird.
- Abwechslungsreicher Arbeitsalltag

Ihr Profil:

- Zwei Jahre schulische Ausbildung zur/zum Erzieher/in.
- Teamfähigkeit.
- Interesse an der pädagogischen Arbeit mit Kindern.
- Zuverlässigkeit und Verantwortungsbewusstsein.

Bei Interesse senden Sie Ihre Bewerbungsunterlagen (PDF-Datei) bis zum **01. März 2024** an: [personalstelle@dahlem.de](mailto:personalstelle@dahlem.de)

Weitere Fragen wenden Sie sich gerne an Verena Thur, Tel.: 02447/955528.

Wichtige Hinweise:

Die Gemeinde Dahlem fördert aktiv die Gleichstellung aller Mitarbeiter/innen (m/w/d). Wir begrüßen deshalb alle Bewerbungen unabhängig von Geschlecht, kultureller und sozialer Herkunft, Alter, Religion oder Weltanschauung. Schwerbehinderte Bewerber/innen (m/w/d) werden bei gleicher Eignung unter Berücksichtigung aller Umstände des Einzelfalls besonders berücksichtigt.

Bewerbungskosten und Kosten der Reise zu einem Vorstellungstermin werden nicht erstattet.

Mit dem Absenden der Bewerbung wird verbindlich erklärt, dass die „Datenschutzrichtlinien für Bewerbungsverfahren der Gemeinde Dahlem“ gelesen und akzeptiert werden.  
[https://dahlem.de/datenschutz/datenschutzrichtlinien\\_bewerbungsverfahren.pdf](https://dahlem.de/datenschutz/datenschutzrichtlinien_bewerbungsverfahren.pdf)

# Obstbaumpflege durchgeführt



© Gemeinde Dahlem

In den letzten 10 Jahren sind in der Gemeinde Dahlem eine Vielzahl an Obstbäumen auf öffentlichen Flächen neu gepflanzt worden. So zum Beispiel um die Grundschule in Dahlem, die auch schon einige Jahre „Partnerschule Streuobstwiesen“ ist. Oder die Bäume entlang von Grünflächen und Wegen in den Orten bis in

die freie Landschaft. Gepflanzt werden traditionelle und regional typische Obstsorten. Die Obstbäume tragen mit Ihren Blättern, Blüten und späteren Früchten zur Artenvielfalt in unserer Landschaft bei und beleben das Orts- und Landschaftsbild. Als Kulturpflanze benötigen die Obstbäume alle paar Jahre einen fachgerechten Baumschnitt. Diese Arbeiten werden in der Gemeinde Dahlem seit einigen Jahren durch das Streuobstwiesen-Netzwerk Nordeifel (SONNE) durchgeführt. Vor einigen Tagen waren die Obstbaumwartin Dr. Elke Sprunkel und der Obstbaumwart Martin Holzportz in unserer Gemeinde unterwegs und haben wieder rund 40 Obstbäume fachgerecht geschnitten. Damit sind die Voraussetzungen geschaffen, dass die Obstbäume auch viele Jahrzehnte unsere Gemeinde bereichern.  
[www.sonne-streuobstwiesen.de](http://www.sonne-streuobstwiesen.de)



© Gemeinde Dahlem



# Frauenkroner Winterwanderung zum Lewerttal

Am Sonntag, den 21.01.2024 fand die alljährliche traditionelle Winterwanderung in Frauenkron statt.

Hierzu trafen sich etwa 25 wanderfreudige Bürgerinnen und Bürger unter der Leitung von Ortsbürgermeister Frank Vilz und in Begleitung von Bürgermeister Jan Lembach am Feuerwehrhaus in Frauenkron.

Bei schönstem Winterwetter machte sich die Gruppe auf den Weg durch die verschneite Eifel.



**Bürgermeister Jan Lembach im Austausch mit Wanderfotograf Benno Manderfeld.**

**Beste Stimmung bei Ortsbürgermeister Frank Vilz und der Wandergruppe bei der Rast im Frauenkroner Winterwald.**

Am Lewertparkplatz wurde anschließend pausiert und warme Getränke in Form von Glühwein, Kaffee oder Kakao ausgeschenkt.

Gut gestärkt ging es anschließend auf den Rückweg zum Feuerwehrhaus, wo uns bereits viele weitere Gäste aus Frauenkron an den gedeckten Tischen begrüßten.

Bei selbstgebackenem Kuchen, frischen Waffeln und sonstigen Köstlichkeiten saßen Jung und Alt zusammen und hatten noch einige schöne gesellige Stunden zum Jahresanfang.

**Vielen Dank allen Teilnehmer, allen Helfenden und vielen Dank für die zahlreichen Kuchenspenden sagt Ortsbürgermeister Frank Vilz.**



## Standorte der Defibrillatoren

<b>Baasem</b>	Generationenplatz, Hüttenstraße neben der Kirche
<b>Berk</b>	Feuerwehrhaus, Schleidener Straße 20
<b>Dahlem</b>	Vereinshaus, neben dem vorderen Eingang, Bahnstraße 25 Notausgang Schwimmbad, Zugang von Bergstraße
<b>Frauenkron</b>	Feuerwehrhaus, Marienstraße 61
<b>Schmidthheim</b>	Rathaus (Vorderseite), Hauptstraße 23
<b>Kronenburg</b>	Feuerwehrhaus, Hofgasse 22





Gemeinde Dahlem stellt zum **01.09.2024**  
drei Mitarbeiter/innen (m/w/d) für ein  
**Freiwilliges Soziales Jahr (FSJ)**  
in den Kindertageseinrichtungen ein.

Die Gemeinde Dahlem ist eine junge, aktive und zukunftsfähige Gemeinde. Sie bietet umfangreiche Freizeit- und Betreuungsangebote für Familien. Unser Ziel ist es, die Kinder nach ihren individuellen Bedürfnissen und Fähigkeiten zu fördern, die Familie in ihren sozialen Strukturen zu festigen sowie die Erziehung in der Familie zu unterstützen und zu ergänzen.

Das **Aufgabengebiet** umfasst im Wesentlichen:

- Begleitung der Kinder im Kindergartenalltag.
- Einbringen der eigenen Fähigkeiten.
- Übernahme von hauswirtschaftlichen Aufgaben.
- Gruppenübergreifende Unterstützung des Kindergartenpersonals.

Wir bieten:

- Qualifizierte Praxisanleitung
- Umfassende Betreuungsmöglichkeiten durch unseren Kooperationspartner IB (Internationaler Bund).
- Monatliches Taschengeld, Wohngeld und Verpflegungszuschuss in Höhe von ca. 320 €.
- Teilnahme an Bildungsseminaren.
- Abwechslungsreicher Arbeitsalltag

Ihr Profil:

- Teamfähigkeit.
- Interesse an der pädagogischen Arbeit mit Kindern
- Absolvierung der Vollzeit-Schulpflicht
- Mindestalter von 16 Jahren

Bei Interesse richten Sie Ihre Bewerbung bitte bis zum **26. Februar 2024**  
an: [personalstelle@dahlem.de](mailto:personalstelle@dahlem.de)

Weitere Fragen wenden Sie sich gerne an Verena Thur, Tel.:  
02447/955528.

Wichtige Hinweise:

Die Gemeinde Dahlem fördert aktiv die Gleichstellung aller Mitarbeiter/innen (m/w/d). Wir begrüßen deshalb alle Bewerbungen unabhängig von Geschlecht, kultureller und sozialer Herkunft, Alter, Religion oder Weltanschauung. Schwerbehinderte Bewerber/innen (m/w/d) werden bei gleicher Eignung unter Berücksichtigung aller Umstände des Einzelfalls besonders berücksichtigt.

Bewerbungskosten und Kosten der Reise zu einem Vorstellungstermin werden nicht erstattet.

Mit dem Absenden der Bewerbung wird verbindlich erklärt, dass die „Datenschutzrichtlinien für Bewerbungsverfahren der Gemeinde Dahlem“ gelesen und akzeptiert werden.

[https://dahlem.de/datenschutz/datenschutzrichtlinien\\_bewerbungsverfahren.pdf](https://dahlem.de/datenschutz/datenschutzrichtlinien_bewerbungsverfahren.pdf)



Für die Eifel ■ Lokal ■ Vor Ort



Die Eifelstiftung engagiert sich für die Natur, Kultur und die Menschen, die hier zuhause sind.

Wir fördern Projekte in

- Natur- und Artenschutz
- Denkmalschutz
- Jugend- und Seniorenhilfe

Die Arbeit unserer gemeinnützigen Stiftung können auch Sie durch Spenden oder Zustiften unterstützen.

Informieren Sie sich gerne unter [www.eifelstiftung.de](http://www.eifelstiftung.de)  
Kontakt: [Kontakt@EifelStiftung.de](mailto:Kontakt@EifelStiftung.de) - Tel.: 06557 8169933

## Termine der nächsten Rats- und Ausschusssitzungen

Zum Redaktionsschluss dieser Ausgabe waren folgende Sitzungen terminiert:

Dienstag, 20.02.2024, 17.00 Uhr

**Ratssitzung, Sitzungssaal Rathaus, Hauptstraße 23, 53949 Dahlem-Schmidtheim**

Dienstag, 05.03.2024, 17.00 Uhr

**Ausschuss für Planung, Wirtschaftsförderung und Bauwesen, Sitzungssaal Rathaus, Hauptstraße 23, 53949 Dahlem-Schmidtheim**

Donnerstag, 07.03.2024, 17.00 Uhr

**Verbandsversammlung des Zweckverbandes Kronenburger See, Sitzungssaal Rathaus, Hauptstraße 23, 53949 Dahlem-Schmidtheim**

Den vollständigen und aktuellen Sitzungskalender sowie die Tagesordnung und weitere Informationen zu den einzelnen Sitzungen erhalten Sie im Internet unter [www.dahlem.de](http://www.dahlem.de) in der Rubrik „Sitzungsdienst“.

## Hinweis zu Bekanntmachungen der Gemeinde Dahlem

Öffentliche oder ortsübliche Bekanntmachungen, die durch Rechtsvorschrift angeordnet sind,

werden, soweit gesetzlich nichts anders bestimmt ist, durch Bereitstellung im Internet der Ge-

meinde Dahlem unter <https://www.dahlem.de/bekanntmachungen> vollzogen.

Über ausgewählte Bekanntmachungen wird weiterhin im Mitteilungsblatt berichtet.

Ende: Rathaus Info





Herausgeber und verantwortlich für den Inhalt der amtlichen Bekanntmachungen für die Gemeinde Dahlem: Gemeindeverwaltung Dahlem, Bürgermeister Jan Lembach, Hauptstraße 23, 53949 Dahlem. Verantwortlich für sonstige amtliche Veröffentlichungen sind die bekanntmachenden Behörden. Erscheinungsweise vierzehntäglich freitags. Das Mitteilungsblatt Dahlem kann bei Rautenberg Media (02241 260-380) oder der Gemeinde Dahlem im Einzelbezug bestellt werden (2,00 Euro zzgl. Versand). In unaufschiebbaren Fällen wird außerhalb des normalen Erscheinungstermins ein Sonderdruck herausgegeben.

# Gemeinde Dahlem - Kreis Euskirchen BEKANNTGABE

Der Entwurf der Haushaltssatzung der Gemeinde Dahlem für das Haushaltsjahr 2024 nebst Haushaltsplan und Anlagen liegt gem. § 80 Abs. 3 GO NRW für die Dauer von mindestens 14 Tagen ab dem **21.02.2024**

während der Dienststunden

**montags bis donnerstags von 8.00 Uhr bis 12.30 Uhr und von 13.30 Uhr bis 15.30 Uhr**

**freitags von 8.00 Uhr bis 12.00 Uhr**

im Rathaus Schmidheim, Hauptstraße 23 (Zimmer 23), 53949 Dahlem, zur Einsichtnahme öffentlich aus.

Ebenfalls kann die Haushaltssatzung nebst dem Haushaltsplan unter dem Link

[www.dahlem.de/download/Haushaltsplan-2024-Entwurf.pdf](http://www.dahlem.de/download/Haushaltsplan-2024-Entwurf.pdf) eingesehen werden.

In der Zeit von Mittwoch 21.02.2024 bis Mittwoch 06.03.2024 können von Einwohnern und Abgabepflichtigen im Rathaus Schmidheim, Zimmer 23, Einwendungen gegen die Haushaltssatzung und deren Anlagen erhoben werden.

Über die Einwendungen beschließt der Rat in öffentlicher Sitzung.

53949 Dahlem, den 01. Februar 2024

Der Bürgermeister

gez.

Jan Lembach

ENDE AMTLICHE BEKANNTMACHUNGEN

Die örtlichen Fraktionen veröffentlichen unabhängig unter dieser Rubrik, der (w/d/m) jeweils namentlich benannte Beauftragte – schreibt als V.i.S.P. (Verantwortlicher im Sinne des Presserechts) und ist damit verantwortlich für wahre und sachlich einwandfreie Berichterstattung.

## POLITIK

### Aus der Arbeit der Parteien CDU

# Grundsteinlegung - Kindergarten Schmidheim Intensive Unterstützung der CDU-Fraktion seit Planungsbeginn

Am 29.01.2024 fand in Schmidheim die Grundsteinlegung des neuen Kindergartens in Schmidheim statt. Dieses für die gesamte Gemeinde, insbesondere natürlich für den Ort Schmidheim, überaus bedeutsame Projekt wurde von Anfang an von einer großen Mehrheit im Rat der Gemeinde Dahlem, und natürlich auch von der CDU-Fraktion, unterstützt, was auch durch die hohe Anzahl anwesender Fraktionsmitglieder erkennbar wird. Der Bau eines neuen Kindergartens ist notwendig, weil die Anzahl der Kinder, die einen Kindergartenplatz benötigen, erfreulicherweise stark ansteigt. Neben den bereits bestehenden Kindergärten und dem vor Kurzem neu eingeweihten



CDU-Ratsmitglieder bei der Grundsteinlegung

Bauernhofkindergarten in Dahlem wird das Angebot in der Gemeinde mit dem neuen Kindergarten in Schmidheim zukunftsfähig ergänzt.

Mit der Euskirchener Baugesellschaft (EUGEBAU) konnte ein kompetenter Partner bei der Realisierung des Bauvorhabens gefunden werden. Diese wird das

Gebäude schlüsselfertig erstellen und dann der Gemeinde zu sehr fairen Konditionen langfristig vermieten. Für die Gemeinde selbst wäre ein solches Bauvorhaben in der heutigen Zeit nicht realisierbar gewesen.

Die Vorfreude auf den neuen Kindergarten war dem anwesenden Kindergartenpersonal sowie den Kindergartenkindern, die mit zwei Liedvorträgen zum gelungenen Ablauf der Grundsteinlegung beitrugen, schon jetzt anzumerken. Es ist vorgesehen, dass der neue Kindergarten im Frühjahr 2025 in Betrieb genommen werden soll. Für ein erfolgreiches Gelingen dieses ambitionierten Zieles danken wir allen Beteiligten und freuen uns schon jetzt auf die Eröffnung!

Ende: Aus der Arbeit der Parteien CDU



### Fragen zur Verteilung?

HERR FALK · FON 02241 2600  
mail@regio-pressevertrieb.de

[www.regio-pressevertrieb.de](http://www.regio-pressevertrieb.de)

REGIO · pünktlich · zielgerichtet · lokal  
PRESSE VERTRIEB GmbH  
Die Zeitungszustellgesellschaft der RAUTENBERG MEDIA KG

# NOTDIENSTE

WIR SIND RUND UM DIE UHR FÜR SIE DA!



110 POLIZEI

112 FEUERWEHR



## Apotheken-Notdienst

Apotheken-Notruf 0800 00 22833

**Freitag, 9. Februar**

**ventalis Apotheke**

Urfseestraße 1, 53937 Schleiden-Gemünd, 02444/2277

**Samstag, 10. Februar**

**Lambertus Apotheke Michael und Verena Lülsdorff OHG**

Euskirchener Straße 38, 53947 Nettersheim, 02440/9599880

**Sonntag, 11. Februar**

**Vital Apotheke Neugebauer Kaufmann OHG**

Am Alten Rathaus 3, 53937 Schleiden, 02445/852990

**Montag, 12. Februar**

**Linden-Apotheke**

Zum Markt 1, 53894 Mechernich, 02443/4220

**Dienstag, 13. Februar**

**Hubertus-Apotheke**

Steinfelder Str. 8a, 53947 Nettersheim, 02486-911080

**Mittwoch, 14. Februar**

**Eifel-Apotheke**

Bahnstr. 1, 53949 Dahlem, 02447-271

**Donnerstag, 15. Februar**

**APOTHEKE am Bahnhof Kall**

Bahnhofstraße 21, 53925 Kall, 02441/994620

**Freitag, 16. Februar**

**ventalis Apotheke**

Urfseestraße 1, 53937 Schleiden-Gemünd, 02444/2277

**Samstag, 17. Februar**

**Adler-Apotheke**

Schleidener Str. 20, 53940 Hellenthal, 02482/2206

**Sonntag, 18. Februar**

**Rathaus-Apotheke**

Rathausplatz 4, 53945 Blankenheim, 02449/8444

**Montag, 19. Februar**

**Apotheke im Ärztehaus**

Blumenthaler Straße 19, 53937 Schleiden, 02445-852222

**Dienstag, 20. Februar**

**Apotheke am Eiffelplatz**

Kölner Str. 49, 53947 Nettersheim, 02486/8288

**Mittwoch, 21. Februar**

**APOTHEKE am Bahnhof Kall**

Bahnhofstraße 21, 53925 Kall, 02441/994620

**Donnerstag, 22. Februar**

**Vital Apotheke Neugebauer Kaufmann OHG**

Am Alten Rathaus 3, 53937 Schleiden, 02445/852990



**Freitag, 23. Februar**

**Sonnen-Apotheke**

Kölner Str. 58, 53940 Hellenthal, 02482/1387

**Samstag, 24. Februar**

**ventalis Apotheke**

Urfseestraße 1, 53937 Schleiden-Gemünd, 02444/2277

**Sonntag, 25. Februar**

**Hubertus-Apotheke**

Steinfelder Str. 8a, 53947 Nettersheim, 02486-911080

Angaben ohne Gewähr

## Tierarzt-Notdienste

Im Kreis Euskirchen

**Mittwoch, 10. Februar**

**Praxis Kannengießer**

Kall, 02441/1793

**Donnerstag, 11. Februar**

**Praxis Istemi**

Euskirchen,

02251/7772727

**Freitag, 12. Februar**

**Praxis Braßler**

Mechernich-Holzheim,

02484/9186793

**Samstag, 17. Februar, Sonntag, 18. Februar**

**Praxis Karatac**

Euskirchen, Tel.: 02251-80200

**Samstag, 24. Februar**

**Praxis Rüsing**

Zülpich, Tel. 02252-81955

**Sonntag, 25. Februar**

**Praxis Hartung**

Schleiden, Tel.: 02245-852191

Alle Angaben ohne Gewähr

## ALLGEMEINE NOTDIENSTE

- Polizei-Notruf **110**
- Feuerwehr/Rettungsdienst **112**
- Ärzte-Notruf-Zentrale **116 117**
- Gift-Notruf-Zentrale **0228 192 40**
- Telefon-Seelsorge **0800 111 01 11** (ev.)  
**0800 111 02 22** (kath.)
- Nummer gegen Kummer **116 111**
- Kinder- und Jugendtelefon **0800 111 03 33**
- Anonyme Geburt **0800 404 00 20**
- Eltern-Telefon **0800 111 05 50**
- Initiative vermisste Kinder **116 000**
- Opfer-Notruf **116 006**





## Praktizierende Ärzte und Zahnärzte in der Gemeinde Dahlem

(Alle Ärzte haben die Kassenzulassung)

Praxis Eifel Dres. Marian, Hausarzt

Frau Dr. Brigitte Tüttenberg Facharzt für PRM, Tel.: 02447/1818

Sprechstunde nur nach Vereinbarung

Montag bis Freitag: 8 bis 12 Uhr

Montag und Donnerstag:

15.30 bis 18 Uhr

Frau Dr. Tüttenberg praktiziert:

Dienstags- und Freitagsvormittags

Teichweg 23, 53949 Dahlem

Dr. med. dent. Esther M. Wurst

Zahnärztin;

Tel.: 02447/911324

### Sprechstunden:

Montag, Dienstag und Mittwoch

8 bis 12, 8 bis 12, 8 bis 13 Uhr

14 bis 17 Uhr, 14 bis 17 Uhr

Donnerstag, Freitag

8 bis 12 Uhr, 8 bis 13 Uhr

15 bis 18 Uhr

und nach Vereinbarung

Bahnstr. 6, 53949 Dahlem

Dr. med. dent. Ferdinand M. Leuschen

Zahnarzt

Tel.: 02447/1491

Sprechzeiten: -nach tel. Vereinbarung

Montag, Dienstag und Donnerstag:

9 bis 12.30 Uhr

14.30 bis 17.30 Uhr

Mittwoch und Freitag:

9 bis 12.30 Uhr

Hubertusstr. 3, 53949 Dahlem-Schmidtheim

**Gesundheit und Pflege in der Gemeinde Dahlem**

Caritaspflegestation

Nürnbergstr.44

53945 Blankenheimerdorf

Tel. 02449-7335

Email:

cps.blankenheimerdorf@

caritas-eifel.de

„Haus Marienhöhe“

Buchenweg 2, 53949 Dahlem

Tel.: 02447/917960

E-mail: info-marienhoehe@

schwesternverband.de

Internet:

www.schwesternverband.de

Tagespflege „St. Josef“ Blanken-

heim

Auf Hülchrath 1a

53945 Blankenheim

Tel. 02449-919930

Email:

tagespflege.st.josef@caritas-

eifel.de

### • Heimweg-Telefon

Für alle, die sich vom mulmigen Gefühl auf ihrem nächtlichen Weg mit einem netten Gespräch ablenken lassen möchten.

**030 120 74 182**

So. - Do. 20:00 - 24:00 Uhr

Fr. - Sa. 22:00 - 4:00 Uhr

## GELD-ABZOCKER

Seien Sie **KLÜGER** als die **BETRÜGER**!

Geben Sie **kein Bargeld** an angebliche Polizist\*innen oder Ihnen unbekannte Personen (Arzt, Notar...). Lassen Sie sich **telefonisch nicht bedrängen**, **Bargeld zu geben**, zum Abholen bereit zu legen oder Geld zu überweisen. **In solchen Fällen bitte die 110 wählen** und die Polizei informieren!



## NOTFALLSCHUBLADE

Das gehört in eine gut erreichbare **Notfallschublade** in Ihrer Wohnung/Ihrem Haus:

1. Taschenlampe
2. Kerze/Streichhölzer
3. Batteriebetriebenes Radio (um Hinweise der Feuerwehr/Polizei empfangen zu können)
4. Powerbank zum Aufladen des Handys
5. **DIESE SEITE** mit allen wichtigen Notrufnummern

## ÖRTLICHE NOTDIENSTE

### Feuerwehr/Rettungsdienst

02449/911136

Zentrale Notrufnummer 112

**Zahnärztlicher Notdienst**

### Polizei

01805/986700

Zentrale Notrufnummer 110

**Tierärztlicher Notdienst**

Polizeiwache Schleiden direkt

02428/901010,

**02445/8580**

01719909300

Polizeibezirktsdienst Blankenheim

**Anonyme Alkoholiker**

0176 5008 7394



**POÉTES®****Kanaltechnik**  
www.poeteskanaaltechnik.eu

- Rohrreinigung
- Kanal TV-Untersuchung
- Dichtheitsprüfung
- Kanalsanierung mit Inlinertechnik

**Euskirchen 0 22 51 - 51 067**  
**Mechernich 0 24 43 - 904 95 95**  
**Notdienst: 0700 - 4706 4706**  
(Ortsstarif)

## Rohrreinigung Rademacher

🔧 Rohrreinigung  
(WC - Küche - Keller - Bad)

🔧 Kanal TV - Untersuchung

🔧 Kanal-Sanierung  
(Ohne Aufzugraben)

🔧 Rückstausicherung



Ihr Ansprechpartner Für  
Ihre Region

**Herr Schreiber**  
**0151 70 89 47 50**

## Veranstaltungskalender für den Bereich der Gemeinde Dahlem

<b>01.02. bis 08.09.2024</b> <b>Kronenburg</b> Ausstellung: „Blick auf die Sammlung-IV“ Kunstkabinett der Dr. Axe-Stiftung Beginn: 12-17 Uhr Ort: Gerichtsstr. 12, 53949 Dahlem	<b>16. bis 18.02.2024</b> <b>Kronenburg</b> Und trotzdem! Arbeiten von Gisela Martens Der Kunststall Beginn: 15-18 Uhr Ort: Burgstraße 10, 53949 Dahlem
<b>09. bis 11.02.2024</b> <b>Kronenburg</b> Und trotzdem! Arbeiten von Gisela Martens Der Kunststall Beginn: 15-18 Uhr Ort: Burgstraße 10, 53949 Dahlem	<b>Samstag, 17.02.2024</b> <b>Schmidtheim</b> Konzert: „Radmacher & Goedecke“ im Musikcafé Schmidtheim, Beginn: 20.30 Uhr
<b>Samstag, 10.02.2024</b> <b>Kronenburg</b> Karnevalssumzug, Beginn: 14.11 Uhr	<b>Sonntag, 18.02.2024</b> <b>Schmidtheim</b> Winterwanderung mit dem Eifelverein Schmidtheim, Treffpunkt: 14 Uhr Dorfplatz Schmidtheim
<b>Samstag, 10.02.2024</b> <b>Schmidtheim</b> Kindersitzung mit Karneval „4Kids“, Beginn: 15.11 Uhr mit anschließender Tanz-Bar	<b>23. bis 25.02.2024</b> <b>Dahlem</b> Wildnis Basis Winter Spezial im Wilniscamp Dahlem, Anmeldung unter: 0175 8026736
<b>Samstag, 10.02.2024</b> <b>Baasem</b> Karnevalsparty im Saal Kinnen, Beginn: 20.11 Uhr	<b>23. bis 25.02.2024</b> <b>Kronenburg</b> Und trotzdem! Arbeiten von Gisela Martens Der Kunststall Beginn: 15-18 Uhr Ort: Burgstraße 10, 53949 Dahlem
<b>Samstag, 10.02.2024</b> <b>Dahlem</b> Jeckenball im Vereinshaus, Beginn: 20.11 Uhr	<b>Freitag, 23.02.2024</b> <b>Baasem</b> Jahreshauptversammlung Eifelverein OG Kronenburg-Baasem-Berk-Frauenkron, Beginn: 19 Uhr Pfarrsaal Baasem
<b>Sonntag, 11.02.2024</b> <b>Dahlem</b> Karnevalssumzug mit anschließender After Zoch Party im Vereinshaus, Beginn: 14.11 Uhr	<b>Samstag, 24.02.2024</b> <b>Schmidtheim</b> Konzert im Schloss Schmidtheim „In Erinnerung an dem Cellisten Wolfgang Böttcher“, Beginn: 19 Uhr
<b>Montag, 12.02.2024</b> <b>Baasem</b> Rosenmontagszug mit anschließendem Kneipenkarneval im Saal Kinnen mit 2 Kindertanzgruppen, Beginn: 14.11 Uhr	<b>Samstag, 24.02.2024</b> <b>Schmidtheim</b> Konzert „Rolling Stones op Kölsch“ im Musikcafé Schmidtheim, Beginn: 20.30 Uhr
<b>Montag, 12.02.2024</b> <b>Schmidtheim</b> Rosenmontagsparty im Bürgerhaus Schmidtheim, Beginn: 16 Uhr	



# Wenn aus Sprache Gespräche werden

Entdecken Sie die Weltneuheiten von SIGNIA



Das kleinste  
wiederaufladbare  
Hörgerät der  
Welt



Brillant und  
komfortabel!

## Signia Silk Charge & GO IX

Mit gerade mal 12 mm Größe sitzen Silk Charge&Go IX vollständig im Ohr und sind deshalb so gut wie unsichtbar – trotzdem stecken sie voller großartiger Technologie.

- Annähernd unsichtbar für absolut diskrete Hörerlebnisse
- Hoher Tragekomfort ohne Maßanfertigung
- OneMic-Richtmikrofon für leichteres Hören bei Hintergrundgeräuschen
- Fernbedienung per Signia App oder Fernbedienung
- Akkupower mit bis zu 28h Betriebszeit
- Mobiles Ladeetui für unterwegs mit vier weiteren vollen Ladungen
- Automatisches Ein- und Ausschalten über das Ladegerät
- Kontaktloses Laden im Ladeetui über Qi-Ladeflächen

## Signia Pure Charge & GO IX

Die neuen Pure Charge&Go IX. Gemacht für brillantes Sprachverstehen, auch bei Gesprächen in der Gruppe – in völlig neuer Qualität.

- Entwickelt für Gespräche in der Gruppe
- Akkupower bis zu 39 h inkl. 5 h Streaming
- Integrierte Akustik-Bewegungssensorik
- Automatisches Ausschalten im Ladegerät, automatisches Einschalten bei Entnahme
- Direct Streaming für iOS & Android mit ASHA
- Bereit für den neuen Bluetooth Standard LE Audio
- Hands-free iOS mit CallControl
- Own Voice Processing 2.0 (OVP 2.0) für die Erkennung beteiligter GesprächspartnerInnen.



Jetzt testen und **10% Rabatt auf den Eigenanteil sichern!\***

Einfach den QR Code scannen, Wunschgerät und Wunschfiliale auswählen und ganz unverbindlich die Neuheiten von Signia testen!

Selbstverständlich erreichen Sie uns auch telefonisch, per Mail und persönlich in Ihrer Filiale vor Ort.

\*Aktion gültig bis 29.02.2024 in allen tapella Filialen. Keine Barauszahlung möglich. Nicht mit anderen Rabatten und Aktionen kombinierbar. Aktionsangebot gilt nur bei Direktkauf bei tapella. Vermittlungsportale und Onlineakustiker sind von der Aktion ausgeschlossen. Die gesetzliche Zuzahlung, bei vorliegender gültiger ohrenärztlicher Verordnung, bleibt von dem gewährten Rabatt unberührt. Gültig nur auf den Eigenanteil, bei vorliegender gültiger ohrenärztlicher Verordnung, pro Hörgerät beim Kauf eines Komfort- oder Premium Akku Hörsystems.

OPTIK & HÖRAKUSTIK  
**SCHLIERF**  
BY TAPELLA

53902 Bad Münstereifel  
Orchheimer Straße 11  
02253 / 9 22 90

**TAPELLA**  
Hören + Sehen

53359 Rheinbach  
Keramikerstraße 61  
02226 / 898 95 95

**AUGENOPTIK**  
**STEPHAN KOHL E.K.**  
INH. MARIO TAPELLA

53925 Kall  
Bahnhofstraße 31 / REWE Center  
02441 / 18 40

**TAPELLA**  
HÖRGERÄTE

53340 Meckenheim  
Neuer Markt 23  
02225 / 707 76 00

Sie finden Tapella Hörgeräte auch in Bonn, Bad Honnef, Remagen, Bad Godesberg, Andernach und Bad Neuenahr-Ahrweiler

[www.hoeren-sehen.com](http://www.hoeren-sehen.com)

# BESTATTUNGEN

WIR HELFEN IHNEN ABSCHIED ZU NEHMEN!



# TRAUER

DIE LETZE RUHE FINDEN



**Meisterbetrieb**  
 Bahnstr. 41-43, Meckernich  
**02443-2107**  
 Kammerbruchstr. 4, Simmerath  
**02473 - 1318**  
 Nidegger Str 5, Schmidt  
**02474 - 1033**  
 Informieren Sie sich...  
**ihrbestatter.de**



## Zukunftsthema „Digital Trauern“

Den Abschied mit anderen teilen



Die digitale Trauer nimmt einen immer größeren Stellenwert bei der Bewältigung des Erlebten ein.  
 Foto: Rapid Data GmbH

### Bestattungen Riethmeister

**Wir begleiten Ihren Trauerfall**

- Beratung, Bestattungsvorsorge
- Erledigung aller Formalitäten
- Überführungen im In- und Ausland
- Beerdigungen auf allen Friedhöfen

Blankenheimer Straße 2  
 53945 Blankenheim-Freilingen  
 Tel.: 02697-12 68 o. 7697

Die Bestatter  
**E.ERNST** GMBH  
*A. Grahl & Söhne*  
*Im Trauerfall an Ihrer Seite*

- ✓ Bestattungen auf allen Friedhöfen im In- und Ausland
- ✓ Bestattungsvorsorge
- ✓ Sterbegeldversicherungen
- ✓ Verabschiedungsräume
- ✓ Beratung durch fachgeprüfte Bestatter

Informationen erhalten Sie auch unter:  
[www.bestattungen-ernst-gmbh.de](http://www.bestattungen-ernst-gmbh.de)  
[info@bestattungen-ernst-gmbh.de](mailto:info@bestattungen-ernst-gmbh.de)

**Mechernich / Kommern**  
 Wingert 27-29  
**02443 / 9999-0**

**Zülpich**  
 Nidegger Straße 5  
**02252 / 950183**

**Kall**  
 Dieter Schüttler  
 Auf dem Fels 17  
**02441 / 911084**

Nicht nur die digitale Präsentation der eigenen Persönlichkeit und des eigenen Schaffens noch zu Lebzeiten liegt im Trend: Auch das Thema „Digital Trauern“ nimmt an Wichtigkeit zu.

„Eine eigene Gedenkseite oder ein schön gestaltetes Erinnerungsbuch sind aus einer zeitgemäßen Trauerkultur nicht mehr wegzudenken“, so der Vorsitzende des Bundesverbandes Bestattungsbedarf, Jürgen Stahl.

Das Internet ist nicht mehr nur eine reine Informationsquelle oder eine Einkaufsplattform, es spielt auch in den Sozialen Medien eine immer stärkere und wichtigere Rolle. „Das Bedürfnis, online zu kommunizieren, sich darzustellen und sich auszudrücken ist immens. Nicht umsonst haben die entsprechenden Plattformen diesen Erfolg.“

Dieses Bedürfnis besteht auch und ganz besonders bei einem Trauerfall“, so Stahl. Genau dafür, und auch, um einen Raum für die Trauerarbeit zu schaffen, sei ein Gedenkportal auf

der Website des Bestatters der ideale Ort.

„Das gilt nicht zuletzt, weil die Trauergemeinschaft in der heutigen Zeit geographisch häufig weit auseinander lebt“, erklärt der Verbandsvorsitzende.

### Plattform für alle mitteilungs-willigen Trauernden

Ein gutes Gedenkportal bietet eine Plattform für Kondolieren-de und für die, die dem Verstorbenen im übertragenen Sinne „eine Nachricht hinterlassen“ wollen.

Dazu gehört unter anderem die Möglichkeit, virtuelle Kerzen anzuzünden und so des Verstorbenen zu gedenken. „Zusätzlich können hier zum Beispiel wohlthätige Spenden im Sinne des Verstorbenen getätigt, Blumen für das Grab bestellt und auch ein eigenes Foto-Erinnerungsbuch mit allen Inhalten der Gedenkseite kreiert werden“, berichtet Stahl.

„Das alles bietet dem Hinterbliebenen und allen Freunden des geliebten Verstorbenen einen unglaublich wichtigen Raum für die Trauerbewältigung.“ (DS)



# BESTATTUNGEN TRAUER

## Nicht zugelassene Trauer kann krank machen

### Wie die Seele unseren Körper beeinflusst

Körper und Seele sind eine Einheit, deshalb können sich starke Emotionen wie Trauer auf das vegetative Nervensystem, den Stoffwechsel und das Immunsystem auswirken. Bluthochdruck, Gelenkentzündungen und Kopfschmerzen zählen zu den Beschwerden, die psychisch bedingt sein können.

#### Trauerbewältigung braucht Zeit und Raum

Wie sehr die Seele den Körper beeinflusst, wird oft bei Menschen deutlich, die tiefe Traurigkeit erlebt haben. Der Tod eines lieben Menschen, eine ungewollte Trennung vom Lebenspartner oder der Auszug der Kinder setzt intensive Gefühle frei, die erst einmal verarbeitet werden müssen. Der Prozess des Trauerns verläuft sehr individuell und kann sich über Jahre hinziehen. Nicht immer jedoch gelingt der Heilungsprozess. Wer etwa mitten im Berufsleben steckt, hat oft das Gefühl, wieder ganz schnell funktionieren zu müssen. Oder man zieht sich in die Isolation zurück, weil man im sozialen Umfeld nicht genügend Verständnis für seine Situation

erfährt. Die nicht gelebte Trauer kann sich dann in psychosomatischen Erkrankungen manifestieren. Eine professionelle Trauerbegleitung, wie sie die Dr. Reisach Kliniken in Stiefenhofen bei Oberstaufen und in Oberstdorf anbieten, gibt den Betroffenen Raum und Zeit, um ihren Verlust Erfahrungen heilsam begegnen zu können. Dazu gehört nicht nur das Erzählen dürfen und das empathische Zuhören, sondern auch das Gestalten und Ausdrücken des inneren Befindens und der eigenen Bedürfnisse durch Malen, Schreiben oder Symbole aufstellen. „Für die Patienten bedeutet es sehr viel, sich mitteilen zu dürfen und mit der Trauer nicht alleine zu sein“, weiß Dipl.-Theologin Erika Hieble, Seelsorgerin und Trauerbegleiterin der Adula- und Hochgrat Klinik.

#### Halt in der therapeutischen Gemeinschaft finden

Ambivalenz oder Gefühle, wie Wut, Hass, Groll und Schuld bekommen ihre Berechtigung und werden in adäquater Form ausgedrückt. Mit dem Sterben von Angehörigen wird man vielleicht auch damit konfrontiert, was in der Beziehung an Anerkennung, Nähe und Wertschätzung vermisst wurde. Dabei bricht besonders bei Menschen, die in dysfunktionalen Familien aufwuchsen oder in Familien, in denen psychische oder physische Gewalt herrschte, viel Schmerz über die nicht gelebte Kindheit mit auf. In der therapeutischen Gruppe finden sie Halt, Trost und Frieden. Es wird gemeinsam geweint und gelacht. Mit heilsamen Ritualen können Abschiede nachgeholt und bewusst gestaltet werden. Am Ende des seelischen Genesungsprozesses steht die Erkenntnis, dass in jedem Herbst der nächste Frühling schon naht. (djd)



Die Nähe zu anderen Menschen und das Gefühl, gehört zu werden, helfen bei der Trauerbewältigung. Foto: djd/Dr. Reisach Kliniken/Kai Loges/Andreas Langen



Der Tod eines lieben Menschen ist eine Ausnahmesituation für die Seele. Der Trauerprozess braucht Zeit und Raum. Foto: djd/Dr. Reisach Kliniken/Getty

### Bestattungen Heissler

Ihre vertrauensvolle Begleitung im Trauerfall

Die Zeit heilt nicht alle Wunden,  
sie lehrt uns nur, mit dem  
Unbegreiflichen zu leben.

**53945 Blankenheim**  
**Räuberspesch 1**  
Tel.: 02449 / 277  
Mobil: 0173 95 31 24 1

Inh. Dennis Paes

Meisterbetrieb

## BESTATTUNGEN BECKER

Kein Abschied auf der Welt fällt  
schwerer als der von einem  
geliebten Menschen.  
Wir begleiten Sie.

Bahnhofstraße 22 • Kaller Straße 39 • 53925 Kall / Sistig  
www.bestattungen-becker.de

**Tel. 0 24 41 - 91 10 10**

„Ich will dem Opa ein Bild malen.“

Kinder haben oft gute Ideen.

Abschied ganz persönlich.

Tel. 02444 - 21 53

**Dieter Joisten**  
Bestattungen

Schleiden Str. 40 • 53937 Schleiden-Gemünd  
www.bestattungen-joisten.de



Wer kennt diese Personen?

Karnevalsbilder Anfang der 1950er-Jahre



Fotos: Arbeitskreis Kultur & Geschichte

Wer die Personen auf dem Bild kennt, kann sich gerne telefonisch unter Tel.: 02447 955534 oder per E-Mail an [t.notarius@dahlem.de](mailto:t.notarius@dahlem.de) wenden.

**Große Auswahl an Trauringen!**

Ankauf von Altgold

**Wetzel**

info@juwelier-wetzel.de

Oliver  
Juwelier  
Goldschmiedemeister

Goldschmiede Oliver Wetzel  
Zum Markt 6 · 53894 Mechernich  
Tel. 0 24 43 - 4 80 19  
[www.juwelier-wetzel.de](http://www.juwelier-wetzel.de)

**OPTIK**

**AlIHAUSEN**

BRILLEN • KONTAKTLINSEN • FOTO  
PASSBILDER • FÜHERSCHEIN SEHTEST

54584 JÜNKERATH · Kölner Str. 34 · Tel. 06597 / 660

Öffnungszeiten:

Mo.:	14.00 Uhr bis 18.00 Uhr
Di.:	09.00 Uhr bis 13.00 Uhr 14.00 Uhr bis 18.00 Uhr
Mi.:	09.00 Uhr bis 13.00 Uhr
Do. & Fr.:	09.00 Uhr bis 13.00 Uhr 14.00 Uhr bis 18.00 Uhr
Sa.:	09.00 Uhr bis 13.00 Uhr

**Parkplätze  
direkt am  
Geschäft!**

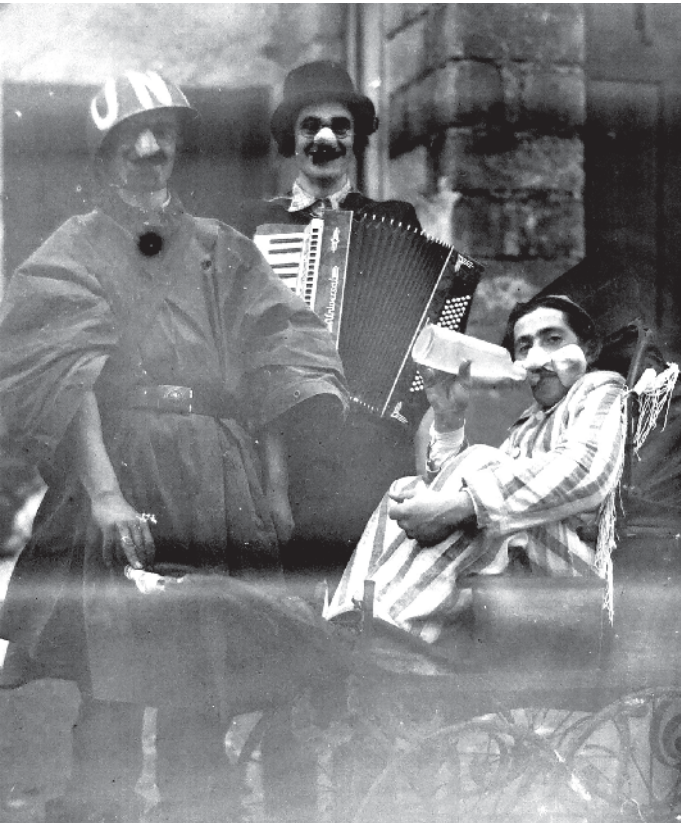





# Fahrradfahrer schludern bei der Sicherheit

Die Prüfgesellschaft Dekra warnt: Fast zwei Drittel der Fahrradfahrer gehen nicht regelmäßig zum Service. Das ist das Ergebnis einer aktuellen Befragung durch Dekra und das Marktforschungsinstitut Ipsos. Demnach beantworten 64 Prozent die Frage nach dem regelmäßigen Service mit „Nein“. Rund vier von zehn dieser Befragten sagen zur Begründung, sie würden ihr Fahrrad selbst reparieren bzw. warten. Beim genaueren Blick auf die Zahlen zeigt sich, dass „Do it yourself“ beim Pedelec eine deutlich geringere Rolle spielt als beim herkömmlichen Fahrrad ohne elektrische Unterstützung. Wenn ein Fachbetrieb gebraucht wird, steuern 42 Prozent der Befragten jeweils ihren bevorzugten Händler bzw. ihre bevorzugte Werkstatt vor Ort an. 58 Prozent sagen, sie hätten keinen Stamm-Betrieb.

Die Studie untersuchte auch, welche konkreten Erwartungen die Fahrrad-Kundschaft an Fachbetriebe hat. Ganz oben rangiert dabei die professionelle Beratung im Fall eines Schadens (38 Prozent). Kompetenz zum Thema Pedelec bzw. E-Bike erwarten 29 Prozent; ebenso viele wollen ein Angebot für einen Mobilitäts-Ersatz, wenn das eigene Fahrrad in der Werkstatt ist. Auf dem vierten Platz der Prioritätenliste liegt mit 28 Prozent schon die Online-Terminvereinbarung - dass ihr Fachbetrieb das heute anbietet, sagen nur 19 Prozent der Befragten. Jeder vierte Fahrradbesitzer (25 Prozent) erwartet, dass der Fachbetrieb im Fall eines Schadens die

Haben Sie einen bevorzugten Fahrradhändler bzw. eine bevorzugte Werkstatt?

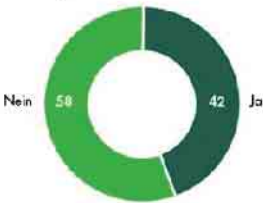

Bringen Sie Ihr Fahrrad regelmäßig zur Werkstatt, um einen Service durchzuführen?

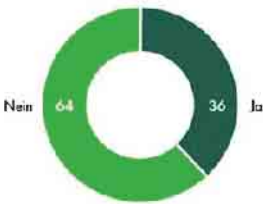

Basis: Alle Befragten (n = 1000)  
Quelle: DEKRA/IPSOS Fahrradstudie 2023

Welche Leistungen erwarten Sie in Zukunft von Ihrem Fahrradhändler bzw. von Ihrer Werkstatt?

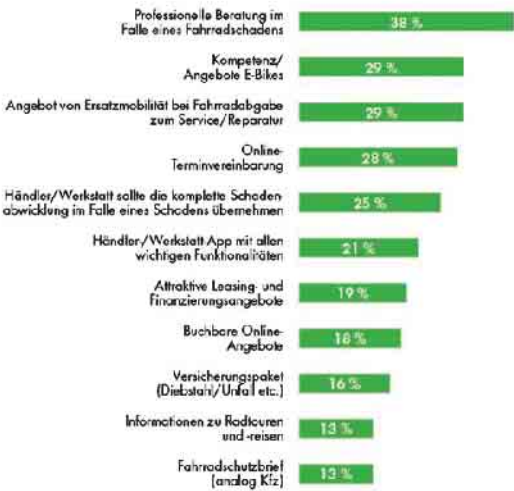

dekra.de/fahrradstudie

Dekra und Ipsos haben Kundenerwartungen an das Zweiradgewerbe untersucht. Foto: Dekra/mid/ak-o

komplette Schadenabwicklung übernimmt. „Dieses Ergebnis bestätigt, was wir aktuell im Markt erleben“, sagt Marcel Ott, Leiter Schaden-gutachten bei der Dekra Automobil GmbH. „Gerade angesichts der zunehmend höherpreisigen Fahrräder und Pedelecs steigt die Nachfrage nach Schadengutachten im Fahrradbereich seit einigen Jahren stetig an.“ Die Experten haben sich entsprechend aufgestellt. In allen 74 Niederlassungen in Deutschland gibt es inzwischen speziell ausgebildete Fahrrad-Sachverständige. (mid/ak-o)



UNSERE AUSWAHL IST RIESIG!

FAHRRÄDER - ZUBEHÖR - ERSATZTEILE - SERVICE

Wir überzeugen mit starken Marken und kompetenter Beratung!

KTM

Electra

PEGASUS

WINORA

KRAFT RAD

STEVENS

RIESE & MÜLLER

HERCULES

PUKY

HAIBIHE

Fahrräder

Zubehör

Ersatzteile

Service

Fahrradleasing mit allen Leasinggesellschaften!

Kraft Rad GmbH

Roitzheimer Straße 113  
53879 Euskirchen  
Tel.: 02251/2758  
Öffnungszeiten: Mo. bis Fr. 10-19 Uhr | Sa. 10-17 Uhr  
[www.zweirad-kraft.de](http://www.zweirad-kraft.de)

Am Westufer 5  
50259 Pulheim  
Tel.: 02238/468890

Mitteilungsblatt Dahlem | 53. Jahrgang | Nr. 3 | Freitag, 09. Februar 2024 | Kw 6 | Rautenberg Media

17



## ArsMineralis - Stein- und Schmuckwelten

Der Gesundheits-, Geschenke- und Mineralienladen direkt an der Grenze

Direkt an der deutsch-belgischen Grenze im Losheimer Ardenner Cultur Boulevard befindet sich das bekannte Mineralien und Schmuckfachgeschäft ArsMineralis, im Gebäude der bekannten Krippenausstellung ArsKRIPPANA.

Seit fast 20 Jahren findet man hier seltene Steine, Schmuck, Klangschalen, Räuchermaterial und ein Fachgeschäft für Naturheilmittel nach Hildegard von Bingen.

Ein besonderes Augenmerk ist dem Silberschmuck gewidmet.

Wunderschöne Kreationen aus Bernstein, ob im klassischen „Cognac“ Ton oder der seltene grüne Bernstein aus der Dominikanischen Republik findet man hier in zahlreichen Varianten für jeden Geldbeutel.

Oder Klangschalen aus Nepal,

in einer großen Auswahl mit dem entsprechenden Zubehör.

Himalaya-Salz, eine Kostbarkeit aus Asien, nicht nur die berühmten beruhigenden Lampen, sondern zahlreiche Deko-Objekte oder als Natursalz zur Zubereitung des Essens finden sich im Laden wieder.

Sowie Naturheilmittel nach Hildegard von Bingen, auch hier führt das Geschäft ein breites Sortiment aller gängigen Produkte der bekannten Äbtissin.

Auch Räuchermaterial ist zu finden, ob klassische Produkte wie Weihrauch oder Salbei oder seltene Sorten, sowie immer auch das entsprechende Zubehör.

Bücher, CDs rund um die Themen Gesundheit, Spiritualität und Selbstfindung sind auch im Programm.



## Kaffeegenießer treffen sich an der Grenze.



**Das KAFFEEPARADIES**  
direkt an der deutsch/belgischen Grenze!

**LOSHEIM/EIFEL**  
Tel. 06557/9019412

Gültig vom 10. - 13.02.2024,  
solange Vorrat,  
außer bei Druckfehlern!



**Domino**  
Cappuccino  
Choco  
1 Kilo

**5<sup>39</sup> €**



**Melitta**  
Bistro  
Kräftig  
500 gr. vac.

**3<sup>39</sup> €**



**Minges**  
Schümli  
Café Creme  
1 Kilo Bohnen

**7<sup>09</sup> €**



**Eduscho**  
Espresso  
1 Kilo Bohnen

**7<sup>99</sup> €**

**RIESENAUSWAHL an Kaffee, Schokolade und belgischem Bier!**  
Täglich 8.00-18.30 Uhr, auch an SONN- & FEIERTAGEN geöffnet! Die Ausstellungen haben montags RUHETAG!



**ARS KRIPPANA**



**ARS FIGURA**



**ARS TECNICA**



**ARS MINERALIS**



**Ardenner Cultur Boulevard**  
Prümer Str. 55  
D-53940 Losheim/Eifel  
[www.grenzgenuss.net](http://www.grenzgenuss.net)





**ArsMineralis ist mehr als nur ein Mineralien- oder Schmuckladen, hier findet man Geschenkideen für jeden Anlass.** Direkt gegenüber befindet sich das Möbel Outlet Ludwig. Auf fast



3.500 qm wird eine riesige Auswahl an Sitzgarnituren in den verschiedensten Zusammensetzungen, TV-Sessel, Boxspringbetten, Esszimmerische und Stühle, Wohnwände, Schränke und Kleiderschränke, Matratzen, Teppiche und viele weitere Accessoires geboten. Interessierte finden hier Qualitätsmöbel, Markenstücke und wertige Exponate zu einem ansprechenden Preis-Leistungsverhältnis. **Kleiner Tipp:** Im belgischen Supermarkt direkt nebenan finden Sie bel-



gische Spezialitäten, wie Abteibier oder Pralinen und dann gibt es noch das gemütliche Café Old Smuggler, wo Sie den herrlichen belgischen Kuchen direkt vor Ort genießen können. Montags haben die Ausstellungen und das Mineralien-Geschäft

Ruhetag, ansonsten ist an allen Tagen auch sonntags geöffnet. Adresse für ihr GPS: Prümer Str. 55 - 53940 Losheim/Eifel  
Infos: Tel. D: 06557 920630 - [www.arsmineralis.net](http://www.arsmineralis.net) sowie [www.grenzgenuss.net](http://www.grenzgenuss.net)

## LOKALES

### Wir gratulieren zum Geburtstag

**11. Februar**

Herrn Heinrich Winzen,  
Schmidtheim, Mühlenberg 26,  
87 Jahre

**25. Februar**

Herrn Herbert Elz, Schmidtheim,  
Hochstraße 37,  
79 Jahre

### Jahreshauptversammlung Eifelverein Kronenburg

Die Eifelverein Ortsgruppe Kronenburg-Baasem-Berk-Frauenkron lädt seine Mitglieder zur diesjährigen **Jahreshauptversammlung** am **Freitag, 23. Februar**, um 19 Uhr im Pfarrsaal

Bassem, Kronenburger Str. 12 ein. Auf der Tagesordnung stehen u.a. der Tätigkeits- und Kassenbericht 2023 und die geplanten Veranstaltungen 2024.

### Filmvorführung „Die Natur im Sucher“

**Eifelverein OG Dahlem am 18. Februar**

Bei seinen Streifzügen durch heimische Wälder hat „Förster Bernhard“ weitere sehenswerte Szenen festgehalten, die er uns im Rahmen dieses zweiten Filmvortrags präsentieren wird. **Treffen im Vereinshaus Dahlem 15 Uhr**  
Zur Einstimmung werden Kaffee/ Tee und Kuchen gereicht. Der Eintritt ist kostenfrei, Spenden für den Verein „Kindern Leben geben e.V.“ sind herzlich willkommen. Beginn der Filmvorführung ca. 15.30 Uhr, Dauer ca. 1 Std.

Vortragender: Bernhard Ohlerth  
Auch Nichtmitglieder sind sehr herzlich eingeladen.  
Rückfragen: Sylvia Werner, Tel. 02447-9177720



**Freier Theologe**  
für Hochzeiten  
und Beerdigungen  
**kompetent und  
einfühlsam**

**Hans Jürgen Haase**  
Asterstraße 13 | 53881 Euskirchen  
Mobil 017630637163  
[haasehj@t-online.de](mailto:haasehj@t-online.de)  
[www.ihr-konfessionsfreier-theologe.de](http://www.ihr-konfessionsfreier-theologe.de)

## Gottesdienste und Informationen aus dem Seelsorgebereich Dahlem

Gottesdienste im Zeitraum 10. bis 25. Februar

### Samstag, 10. Februar - 6. Sonntag im Jahreskreis

17.30 Uhr - Pfarrkirche St. Martin Schmidtheim: Hl. Messe  
19 Uhr - Pfarrkirche St. Mariä Geburt Baasem: Hl. Messe

### Sonntag, 11. Februar - 6. Sonntag im Jahreskreis

11 Uhr - Pfarrkirche St. Hieronymus Dahlem: Hl. Messe

### Dienstag, 13. Februar

10 Uhr - Abtei Maria Frieden: Hl. Messe in Maria Frieden

### Mittwoch, 14. Februar - Aschermittwoch

8.15 Uhr - Pfarrkirche St. Hieronymus Dahlem: Schulgottesdienst zu Aschermittwoch  
15 Uhr - Pfarrkirche St. Hieronymus Dahlem: Rosenkranzgebet  
15 Uhr - Haus Marienhöhe Dahlem Wort-Gottes-Feier zum

Aschermittwoch im Haus Marienhöhe

18 Uhr - Pfarrkirche St. Hieronymus Dahlem: Hl. Messe mit Austeilung des Aschekreuzes  
19 Uhr - Pfarrkirche St. Brictius Berk: Rosenkranzgebet

### Freitag, 16. Februar

14.30 Uhr - Pfarrkirche St. Hieronymus Dahlem: Exequien anssl. Urnenbeisetzung

19 Uhr - Pfarrkirche St. Mariä Geburt Baasem: Kreuzwegandacht

### Samstag, 17. Februar - 1. Fastensonntag

14.30 Uhr - Pfarrkirche St. Hieronymus Dahlem: Tauffeier  
17.30 Uhr - Pfarrkirche St. Martin Schmidtheim: Hl. Messe  
19 Uhr - Pfarrkirche St. Brictius Berk: Hl. Messe

### Sonntag, 18. Februar - 1. Fastensonntag

11 Uhr - Pfarrkirche St. Hieronymus Dahlem: Hl. Messe  
15 Uhr - Pfarrkirche St. Brictius Berk: Sühnekreuzweg

### Montag, 19. Februar

8 Uhr - in Dahlem: Pilger gehen nach Berk, Treffpunkt Maria Frieden  
8 Uhr - in Schmidtheim: Pilger

gehen nach Berk, Treffpunkt Maria

8.30 Uhr - in Baasem: Pilger gehen nach Berk

8.50 Uhr - in Kronenburg: Pilger gehen nach Berk

9.30 Uhr - Pfarrkirche St. Brictius Berk: Beichtgelegenheit  
10 Uhr - Pfarrkirche St. Brictius Berk: Pilgermesse

### Dienstag, 20. Februar

10 Uhr - Abtei Maria Frieden: Hl. Messe in Maria Frieden

### Mittwoch, 21. Februar

13 Uhr - Pfarrkirche St. Martin Schmidtheim: Rosenkranzgebet  
15 Uhr - Pfarrkirche St. Hieronymus Dahlem: Rosenkranzgebet

18 Uhr - Pfarrkirche St. Martin Schmidtheim: Kreuzwegandacht

19 Uhr - Pfarrkirche St. Brictius Berk: Hl. Messe

### Freitag, 23. Februar

19 Uhr - Kapelle St. Barbara Frauenkron: Hl. Messe

19 Uhr - Pfarrkirche St. Mariä Geburt Baasem: Kreuzwegandacht

### Samstag, 24. Februar - 2. Fastensonntag - Hl. Matthias Apostel, Fest

17.30 Uhr - Pfarrkirche St. Martin Schmidtheim: Hl. Messe zum Patrozinium der GdG

19 Uhr - Pfarrkirche St. Johann Baptist Kronenburg: Hl. Messe

### Sonntag, 25. Februar - 2. Fastensonntag

11 Uhr - Pfarrkirche St. Hieronymus Dahlem: Hl. Messe  
15 Uhr - Pfarrkirche St. Brictius Berk: Sühnekreuzweg

**Pfarrbüro Dahlem:** Kölner Straße 11, 53949 Dahlem, Tel. 02447/422 Fax 02449/9514-95  
E-Mail: pfarrbuero@gdg-blankenheim-dahlem.de

### Öffnungszeiten

Dienstag und Freitag von 10 bis 12 Uhr

Donnerstag von 10 bis 12 Uhr und von 15 bis 17 Uhr

Montag und Mittwoch geschlossen

Die Pfarrbüros sind von Weiberdonnerstag, 9. Februar, bis einschließlich Rosenmontag, 12. Februar, geschlossen!



**Mitteilungsblatt**  
**Dahlem**  
GEMEINDE IN DER EIFEL

Verteilung an SÄMTLICHE Haushalte: Baasem, Berk, Dahlem, Frauenkron, Kronenburg und Schmidtheim.

**ZUGLEICH AMTSBLATT FÜR DIE GEMEINDE**  
Online: [www.mitteilungsblatt-dahlem.de/e-paper](http://www.mitteilungsblatt-dahlem.de/e-paper)  
Alle 14 Tage in Ihrem Briefkasten

**HALLO PRESSESPRECHER/INNEN**  
**PRESSEBEAUFTRAGTE**  
der **VEREINE – KIRCHEN – SCHULEN** und anderer Organisationen  
Akkreditieren Sie sich gleich jetzt für das CMS-System von Rautenberg Media, um für diese Zeitung Artikel einzustellen:  
**<https://redaktion.rautenberg.media>****Wir freuen uns auf Sie!**  
■ ZEITUNG ■ DRUCK ■ WEB ■ FILM



## Präventive Familienhebamme

### Begleitung im ersten Lebensjahr des Kindes

Eine Schwangerschaft sowie die erste Zeit nach der Geburt sind äußerst sensible Phasen im Leben eines Kindes und können eine besondere Herausforderung für seine Eltern darstellen. Im Rahmen des Netzwerks „Frühe Hilfen“ sind unsere Familienhebammen Eva Krings und Sabine Klinkhammer Ansprechpartnerinnen für Ratsuchende. Sie kümmern sich bereits während der Schwangerschaft sowie im ersten Lebensjahr des Kindes um die (werdenden) Eltern oder Alleinerziehenden und ihr Baby, unterstützen und fördern sie bei der Betreuung ihres Kindes und stehen ihnen in besonderen Situationen beratend zur Seite.

#### Großes Aufgabenspektrum

Das kostenlose Angebot umfasst dabei ein großes Aufgabenspektrum. Dazu gehört vor allem die Vermittlung von Kompetenzen, die wichtig für eine gute Mutter-Kind-Beziehung sind, so etwa die Unterstützung und Beratung der Mutter bei Unsicherheiten im Umgang mit dem Kind, Anleitung zu Ernährung, Pflege und Förderung des Säuglings, Hilfe bei der Tagesstrukturierung sowie der Einhaltung von Terminen (U-Untersuchung).

Unsere Familienhebammen stehen grundsätzlich **allen** Müttern und Vätern von der Zeit der Schwangerschaft an bis zum ersten Lebensjahr des Kindes zur Seite, ihre Hilfe richtet sich jedoch insbesondere an Ratsuchende in Belastungssituationen. Menschen, die das Gefühl haben, dass ihnen alles über den

Kopf wächst oder die von Beratungsstellen, Ärzten, Ämtern o.ä. die Empfehlung bekommen, sich an unseren Dienst zu wenden. Eine enge Zusammenarbeit mit allen für das Kindeswohl wichtigen Berufsgruppen - beispielsweise Kinderärzte, Beratungsstellen, Gesundheitsamt und Jugendamt - ist selbstverständlich, sofern das Einverständnis der Eltern dazu vorliegt. In dem Zuge ist die Einhaltung der Schweigepflicht ebenso selbstverständlich. Der Einsatz einer Familienhebamme wird in der Regel vom Jugendamt als „Hilfe zur Erziehung“ auf Antrag gewährt und finanziert.

#### Offene Sprechstunde der Familien-Kinderkrankenschwester

Zusätzlich bieten wir seit August vergangenen Jahres die offene Sprechstunde von Familien-Kinderkrankenschwester Sabine Klinkhammer an. Sie findet jeden Mittwoch von 11:00 - 12:00 Uhr statt und kann von allen Müttern und Vätern mit Kindern von 0-12 Monaten genutzt werden. Sabine Klinkhammer berät bei allen gesundheits- und bindungsorientierten Themen rund ums Baby im ersten Lebensjahr, egal ob Ernährung, Pflege, Entwicklungsförderung, Beziehungsaufbau, Umgang mit Frühgeborenen oder Ängste und Sorgen der Eltern.

Ohne Anträge, kostenlos und vertraulich. Nach dem Kennenlernen in der Sprechstunde, alternativ natürlich auch im häuslichen Umfeld, können bis zu 15 Beratungsgesprächen in Anspruch genommen werden.



Wer Fragen zu den Hilfen der Familienhebammen hat, kann sich gerne an die stellvertretende Fachbereichsleitung Soziale Arbeit, Frau Doris Esken, unter [d.esken@caritas-eifel.de](mailto:d.esken@caritas-eifel.de) oder **02445 8507-273** wenden. Wer

sich zur offenen Sprechstunde von Familien-Kinderkrankenschwester Sabine Klinkhammer informieren möchte, erreicht sie unter der Handynr. **0152 22806878** oder schreibt an [s.klinkhammer@caritas-eifel.de](mailto:s.klinkhammer@caritas-eifel.de) eine E-Mail.

## Präventive Familienhebamme



**Wir begleiten Sie bis zum ersten Lebensjahr Ihres Kindes**

#### Kontakt:



**02445 8507-273**

Caritasverband  
für die Region  
Eifel e.V.



## Marko-Tillmann-Plakette

### Auszeichnung für junge Engagierte ausgeschrieben

Die Marko-Tillmann-Plakette wird 2024 zum zehnten Mal seitens des Fußball-Verbandes Mittelrhein (FVM) vergeben. Der Preis ist speziell auf junge, talentierte Ehrenamtliche ausgerichtet, die sich besonders verdient um die ehrenamtliche Arbeit im Kinder- und Jugendfußball gemacht haben und diese in besonderem Maße durch persönliche Leistungen hervorgehoben haben.

Der FVM hat die Plakette als Ehrenamtspreis für engagierte Nachwuchskräfte nach dem ehemaligen Vorsitzenden des FVM-Jugendausschusses benannt. Marko Tillmann, 2013 mit 39 Jahren zum bis dahin jüngsten Vorsitzenden der FVM-Geschichte gewählt, verstarb am 5. Juli 2014 plötzlich und völlig unerwartet bei einem

Verkehrsunfall. Ein Schwerpunkt der Arbeit von Marko Tillmann war die Förderung der Jugend und des jungen Ehrenamts. Die Auszeichnung erfolgt jährlich und umfasst eine Unterstützung des ehrenamtlichen Engagements.

Neben der Auszeichnung erhält der Preisträger beziehungsweise die Preisträgerin eine Kostenübernahme eines Fortbildungslehrgangs zur qualitativen Weiterentwicklung im Ehrenamt.

Dabei kann sowohl eine Eigenbewerbung als auch ein Vorschlag abgegeben werden. Die wichtigsten Voraussetzungen sind, dass die mögliche Preisträger\*in zwischen 16 und 27 Jahren alt ist und sich im Jahr 2023 ehrenamtlich im Verein, auf Kreis- oder Verbandsebene engagiert hat. Für die Teilnahme ist es wichtig, dass alle



Foto: FVM

Angaben vollständig ausgefüllt werden. Ansonsten kann eine Bewertung und Einbeziehung in die Auswahl nicht sichergestellt werden. Vor allem die Begründung zur Auswahl ist für die Entscheidung

wichtig.

**Bewerbungsschluss ist am Donnerstag, dem 29. Februar.**

Hier geht es zum Bewerbungsformular: [www.fvm.de/marko-tillmann-plakette/](http://www.fvm.de/marko-tillmann-plakette/)

## Ev. Kirchengemeinde Roggendorf

Pfarrbezirk Blankenheim, Lühbergstraße 12, 53945 Blankenheim

### Sonntag, 11. Februar

10 Uhr - Abendmahlgottesdienst in Blankenheim, Predigt: Pfarrer Cäsar

### Dienstag, 13. Februar

19 Uhr - Gospelchor

### Donnerstag, 15. Februar

17 Uhr - KonfiTreff

### Freitag, 16. Februar

18 Uhr - Gottesdienst zum Valentinstag in Roggendorf, Predigt: Pfarrerin Salentin

### Sonntag, 18. Februar

10 Uhr - Gottesdienst in Roggendorf, Predigt: Pfarrer Stöhr

Parallel: Kindrgottesdienst

### Montag, 19. Februar

16.00 Kindergruppe Happy Kids

### Dienstag, 20. Februar

19 Uhr - Gospelchor

### Donnerstag, 22. Februar

17 Uhr - KonfiTreff

### Sonntag, 25. Februar

10 Uhr - Gottesdienst in Blankenheim, Vorstellung der KonfirmandInnen, Predigen: Pfarrerin Salentin und Diakonin Lindenfels

## Weiterbildung: Haltungstraining im Sport

### „Ernst macht doch nur Spaß! - Haltung zeigen, aber wie?“

Das Haltungstraining Sport „Ernst macht doch nur Spaß! - Haltung zeigen, aber wie?“ ist eine Weiterbildung aus dem Programm „Entschlossen weltoffen!“ des LSB NRW. Menschenverachtende und ausgrenzende Einstellungen begegnen uns auch im Sportalltag. Häufig lassen uns solche Einstellungen erst einmal sprachlos und ratlos zurück. Fehlendes Fachwissen und Handlungsrepertoire erschweren es uns, angemessen auf menschenverachtende und ausgrenzende Äußerungen zu reagieren. In der Fortbildung „Hal-

tungstraining im Sport“ soll allen Teilnehmenden Handlungsmöglichkeiten vermittelt werden und die Fragen zu kommunikativen Möglichkeiten und zum eigenen Verhalten geklärt werden. Veranstaltungsort ist die Geschäftsstelle des KSB Euskirchen. Die Weiterbildung findet am 9. März von 9 bis 17 Uhr statt. Weitere Informationen erhalten Sie auf der Internetseite des Sportbildungswerks Euskirchen oder unter der E-Mail-Adresse [martin.sommer@ksb-euskirchen.de](mailto:martin.sommer@ksb-euskirchen.de).

## Welt-Radio-Tag

Beim Autofahren, Kochen oder bei der Arbeit: viele Menschen lassen im Hintergrund das Radio laufen. Man informiert sich, summt zur Musik mit und hört den Moderatorinnen und Moderatoren zu. Das Radio ist auch noch nach über 100 Jahren ein beliebtes Medi-

um. Am 13. Februar gibt es deshalb den Welt-Radio-Tag. Übrigens begann die erste Rundfunksendung in Deutschland am 29. Oktober 1923 mit dem Satz: „Hier ist Berlin, Voxhaus.“ Und der erste Song, der damals gespielt wurde, war ein Foxtrott.





Mit dem Bus zu viel Kultur nach Bonn

Theaterangebot für Mechernich, Euskirchen und Kall



Foto: Contra-Kreis-Theater Bonn

Möchten Sie gerne in Bonn ins Theater gehen, aber den Weg nicht (alleine) mit dem Auto zurücklegen? Dann sind Sie bei der Theatergemeinde Bonn richtig! Die Theatergemeinde holt Theaterinteressierte ab - mit einem Reisebus an Haltepunkten in Mechernich, Kall und Euskirchen, um dann gemeinsam mit der Gruppe nach Bonn ins Theater zu fahren. Der Bus bringt die Gruppe sicher direkt zum Theater und holt sie dort auch nach der Vorstellung pünktlich wieder ab, um alle zu Ihren Haltepunkten zurückzubringen. Da im Bus noch Plätze frei sind, freuen wir uns über weitere Anmeldungen von theaterinteressierten Personen, die dieses Angebot nutzen möchten.

Das bisher geplante Abo ist ein Schnupperangebot zum Einstieg und zum Ausprobieren des Angebotes. Vorgesehen sind folgende Vorstellungen:  
22. Februar - **Carmen darf nicht platzen** (Komödie im Contra-Kreis-Theater)  
21. März - **Die Legende von Paul und Paula** (Schauspielhaus Bonn)  
18. April - **La Vie** (GOP Variété Theater)  
8. Juni - **Die Liebe zu den drei Orangen** (Oper Bonn)  
Weitere Informationen erhalten Sie bei der Theatergemeinde BONN unter 0228-915030 (Mo. bis Fr., 9 bis 13 Uhr) oder per E-Mail (info@tg-bonn.de). Den Angebotsflyer senden wir Ihnen gerne zu!

Der Mensch und seine Ängste

Angst ist nichts Ungesundes, sie schützt sogar. Problematisch ist aber das Zuviel an Angst und die namenlose, generalisierte Angst, fast ohne Anlass. Ihre Urquelle und frühen Anfänge kann man nur selten greifen, evtl. in Alpträumen oder in alten Traumata. Wie wir diese Ängste be-

schreiben und wie wir mit ihnen umgehen können, ist das Thema des Abends „Der Mensch und seine Ängste“, am 6. März, von 19 bis 21.15 Uhr im Haus der Familie Euskirchen. Die Teilnahme ist kostenfrei. Anmeldung unter 02251 9571120 oder info@fbs-euskirchen.de.

**konrad**  
*herrliche Markisen*  
Sebastianusstr. 4-6 · Euskirchen  
Tel. 0 22 51 / 94 11-0  
www.konrad-net.de

Der Schokofruchtzwerg ist eine Fledermaus.

Familien ANZEIGENSHOP



**Herzlichen Dank** (15.07.30 \* 56 cm \* 3.350 g)  
F597 90 x 50 mm ab 57,42\*  
**Hochzeit.** (15.07.30 \* 56 cm \* 3.350 g)  
FGB 20-13 43 x 90 mm ab 52,00\*  
**Natascha** (15.07.30 \* 56 cm \* 3.350 g)  
TD 12-12 90 x 90 mm ab 102,96\*  
**Michael Musterfeld** (15.07.30 \* 56 cm \* 3.350 g)  
K03\_15 43 x 30 mm ab 17,00\*

Online Familien-Anzeigen:  
für alles was wirklich zählt!  
shop.rautenberg.media

## Pilgersegen, Gedenken und Vortrag

### Erster Pilgerstammtisch im neuen Jahr

Die Euskirchner Jakobusfreunde laden zu ihrem ersten Pilgerstammtisch im neuen Jahr ein. Er findet statt am Montag, 19. Februar, 18.30 Uhr (wegen Rosenmontag eine Woche später), im Pfarrzentrum St. Martin Am Kahlenturm 2 in Euskirchen. Zu Beginn erteilt Msgr. Pfarrer Anno Burghof, geistlicher Begleiter der Pilgerfreunde, im Hinblick auf die bevorstehende neue Pilgersaison den Segen. Mit einer Schweigeminute wird des kürzlich verstorbenen Dr. Franz-Rudolf Helmke gedacht, Mitbegründer der Jakobusfreunde und bis zuletzt ehrenamtlich in deren Leitungsteam tätig. Danach berichtet Jürgen Sauer in Wort und Bild von seiner

Pilgerfahrt im Herbst 2023 mit dem Fahrrad auf der historischen „Alten Salzstraße“ von Lüneburg über Lübeck nach Travemünde an die Ostseeküste.

Die Alte Salzstraße ist ein Teilstück der Via Scandinavica, auf der bereits seit dem 15. Jh. Pilger aus Skandinavien und dem Baltikum in Richtung Santiago de Compostela unterwegs waren. Die Teilnahme an dem Abend ist kostenlos.

Neben umfangreich ausliegendem Info-Material werden auf Wunsch auch Pilgerausweise ausgestellt. Weitere Informationen finden Interessierte unter [www.jakobusfreunde-euskirchen.de](http://www.jakobusfreunde-euskirchen.de).

## Sprachpaten gesucht

In einer Stunde Kinderaugen zum Leuchten bringen! Aktuell sucht das Kommunale Bildungs- und Integrationszentrum (KoBIZ) des Kreises Euskirchen Menschen jeglichen Alters, die einmal in der Woche für eine Stunde mit einem neu zugewanderten Kindergarten- oder Schulkind Zeit verbringen. Der Einsatzort ist in der Regel die jeweilige Schule bzw. Kindertagesstätte des Kindes. Die Smile-Sprachpaten bieten ihre ungeteilte Aufmerksamkeit, schaffen eine vertrauensvolle Atmosphäre und entdecken gemeinsam mit ihrem Patenkind durch Spielen, Vorlesen, Malen, Singen, Basteln oder einfach nur Erzählen und Zuhören wie nebenbei die deutsche Sprache. Bevor die Interessierten ihre Patenschaft beginnen, werden sie in drei Modulen qualifiziert. Darin geht es um die Methoden der

Sprachförderung, Sprachpatenstunde, die Situation der Kinder (Trauma, Flucht) und die Bedeutung der Mehrsprachigkeit. Die nächsten Schulungstermine finden am 28. Februar, 5. und 20. März statt. Die Kinder freuen sich auf Sie! Bitte melden Sie sich auf dem Beteiligungsportal NRW an: [beteiligung.nrw.de/portal/kreis-euskirchen/beteiligung/themen/1005644](http://beteiligung.nrw.de/portal/kreis-euskirchen/beteiligung/themen/1005644)

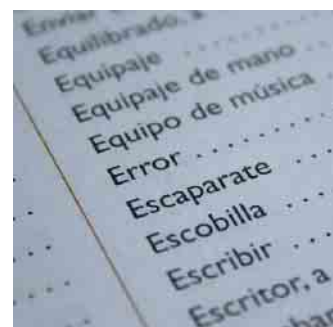

## SONSTIGES

## Gemeinsam unterwegs für einen offenen Umgang mit Depressionen

### Die MUT-TOUR 2024 sucht Teilnehmende

Ein offener Umgang mit Depressionen und anderen psychischen Erkrankungen ist immer noch nicht selbstverständlich.

Um das zu ändern, sind auf der MUT-TOUR Menschen mit und ohne Depressionserfahrungen in ganz Deutschland unterwegs und machen gemeinsam Sport und Öffentlichkeitsarbeit.

Seit 2012 setzten sich über 251 MUT-TOUR-Teilnehmende mit ihren persönlichen Erfahrungen für mehr Wissen und Mut im Umgang mit psychischen Erkrankungen ein.

Dabei legten sie mehr als 46.000 Kilometer zurück und brachten unterwegs über 4.500 ermutigende Zeitungsartikel sowie Hunderte Online-, Radio- und TV-Veröffentlichungen zum Thema auf den Weg.

#### Das ist die MUT-TOUR 2024

Diesen Sommer wird es insgesamt zwölf Etappen geben, zu denen man sich ab sofort anmelden kann – zehn davon finden auf Tandemfahrrädern statt, eine wird wandernd mit Pferdebegleitung zurückgelegt und Auftakt der Tour ist eine „Große MUT-Wanderung“, zu der man sich auch spontan für kurze Wegabschnitte anschließen kann.

Die einzelnen Etappen sind unterschiedlich lang und dauern zwischen vier und zehn Tagen. Besetzt wird jede Etappe mit sechs Personen, die unterwegs in Zelten übernachten und sich gemeinsam um ihre Verpflegung kümmern. Die Tandemteams legen rund 55, die Wanderteams circa 15 Kilometer am Tag zurück. Unterwegs gibt es Aktionstage mit

psychosozialen Partnerorganisationen vor Ort, sowie zahlreiche Gespräche mit Passant\*innen und Journalist\*innen.

#### Wer kann mitmachen?

Alle, die Lust auf mehrere Tage am Stück Tandemfahren oder Wandern mit und ohne Pferdebegleitung haben und sich darüber hinaus für das Anliegen der MUT-TOUR stark machen möchten, sind herzlich eingeladen, an einer MUT-TOUR-Etappe teilzunehmen.

Die MUT-TOUR richtet sich an Menschen mit und ohne Depressionserfahrungen sowie Angehörige und allgemein interessierte Menschen. Das Angebot ist ausdrücklich nicht nur für Sportler\*innen geeignet!

#### Erstes Kennenlernen auf einem MIT-MACH-Wochenende

Für ein erstes gegenseitiges

Kennenlernen aller Teilnehmenden gibt es an drei Terminen MIT-MACH-Wochenenden. Hier lernt man einander und die MUT-TOUR kennen und wird auf die Öffentlichkeitsarbeit sowie den Touralltag vorbereitet.

Das sind die Termine der MIT-MACH-Wochenenden in Niederkaufungen bei Kassel:

12. bis 14. April

26. bis 28. April

3. bis 5. Mai

Die Anmeldung für eines der MIT-MACH-Wochenenden sowie eine Etappen-Teilnahme an der MUT-TOUR 2024 ist über das Kontaktformular der MUT-TOUR möglich.

Mehr Informationen unter: [www.mut-tour.de/die-aktuelle-mut-tour](http://www.mut-tour.de/die-aktuelle-mut-tour)

Mut fördern e. V.





## Mini Rider

### Kinder sicher auf dem Motorrad mitnehmen

Gerade wenn die Eltern Biker sind, wollen Kinder oft früh auf den Sozus. Allerdings ist das Verletzungsrisiko beim Motorradfahren deutlich höher ist als beim Autofahren. Damit die Tour möglichst gefahrenfrei verläuft, sollte man grundlegende Regeln beachten.

Rein rechtlich ist die Mitnahme von Kindern kein Problem: Die Straßenverkehrsordnung schreibt kein Mindestalter für das Mitfahren auf dem Motorrad vor. Vielmehr ist die körperliche Reife entscheidend. Konkret bedeutet dies: Das Kind muss dazu in der Lage sein, sich ausreichend festzuhalten und mit den Füßen die Fußrasten erreichen können.

Wenn der Beifahrer jünger als sieben Jahre alt ist oder die Füße nicht bis zu den Fußrasten reichen, ist ein sogenannter Kinder-Soziussitz verpflichtend. Außerdem muss durch Radverkleidungen oder Ähnliches dafür gesorgt sein, dass die Füße des Kindes nicht in die Speichen geraten können.

Auch für den Beifahrer ist ein Helm selbstverständlich. Auf jeden Fall muss es zwingend ein Motorradhelm sein, da Fahrradhelme hier keinen ausreichenden Schutz bieten. Da die Hals- und Nacken-

muskulatur bei Kindern noch nicht voll ausgeprägt ist, sollte das Gewicht zudem möglichst gering sein. Außerdem solle der kleine Begleiter den Helmverschluss selbst öffnen können.

Die Motorradkleidung sollte immer die passende Größe haben, da zu kleine oder zu große Bekleidung nur begrenzt vor Verletzungen schützt. Sinnvoll ist außerdem ein Nierengurt mit seitlichen Halteschlaufen, den der Fahrer über seiner Bekleidung anlegt - so kann das Kind sich gut festhalten.

Immer sichergestellt sein sollte, dass Fahrer und Beifahrer miteinander kommunizieren können. Wenn es keine Möglichkeit gibt, per Gegensprechanlage oder Bluetooth-System miteinander zu sprechen, kann ein vereinbartes Klopfzeichen vermitteln, dass der Fahrer kurz an die Seite fahren und mit dem Kind reden sollte.

Anspruch auf unverminderte Leistungen aus der Kfz-Haftpflichtversicherung hat ein verletzter Beifahrer im Falle eines Unfalls nur, wenn alle Sicherheitsanforderungen erfüllt wurden. Bei minderjährigen Beifahrern haben die Eltern dafür Sorge zu tragen, dass angemessene Schutzkleidung getragen wird. (mid/ak-o)



Wer leidenschaftlich gerne Motorrad fährt, steckt mit seiner Begeisterung oft auch den Nachwuchs an. Foto: Nick Williamson/pixabay.com/mid/ak-o

**NOTARIUS**  
KFZ-Technik  
Dahlem  
☎ 02447-91 30 62

- Inspektion
- Klimatechnik
- Reifenservice
- TÜV-Vorführung
- Unfallinstandsetzung
- Reparatur aller Marken

**ABC SERVICE**  
**ESCH**  
Inh. Dirk Vogelsberg

Auto · Anhänger · Brandschutz · Camping  
Caravan und Wohnmobil Technik

**Service-Partner: ALDE · DOMETIC · THETFORD · TRUMA**

Inspektionen, Bremsenservice, Zahnriemenwechsel,  
Reifenservice, Unfallinstandsetzung, HU + AU täglich,  
Gasprüfung, Camping-Zubehör-Shop

53937 Schleiden · Im Pützfeld 3 (Gewerbegebiet Herhahn)  
Telefon: 0 24 44 - 9 10 33 · eMail: Camping-Esch@t-online.de

## Führerscheinumtausch: Weitere Jahrgänge sind aufgerufen

Nach der so genannten Dritten EU-Führerscheinrichtlinie sind bis zum 19. Januar 2033 alle vor dem 19. Januar 2013 ausgestellten Führerscheine umzutauschen. Inzwischen sind drei Umtauschfristen abgelaufen. Bis zum 19. Januar 2024 haben etwa 16.500 Personen den Umtausch ihres Führerscheins im Kreis Euskirchen erledigt. Nun sind die Personen aufgerufen, ihren Führerschein zu tauschen, die ab 1971 geboren wurden und noch im Besitz des alten Pappführerscheins sind. Hier endet die Frist am 19. Januar

2025. Da erfahrungsgemäß gegen Ende der Frist ein erhöhtes Antragsaufkommen besteht, empfiehlt es sich, hier frühzeitig den Antrag auf den Weg zu bringen, damit man den Kartenführerschein am Stichtag in den Händen hält. Der Umtausch kann entweder postalisch oder nach vorheriger online Terminvereinbarung persönlich auf den Weg beantragt werden. Weitere Informationen finden Sie auf [www.kreis-euskirchen.de](http://www.kreis-euskirchen.de). Der Kreis setzt mit dem Umtausch eine europäische Vorgabe um.

**Neu- und Gebrauchtwagen**  
**Volkswagen Jahreswagen von Mitarbeitern der VW AG**

**Ihr Ansprechpartner**  
für **VW E-Autos**



**Autohaus**  
**Vossel KG**

Heerstr. 54  
53894 Mechernich  
Tel.: 02443 31060

**Volkswagen Economy Service**  
**Vossel & Kühn**

Hermann-Kattwinkel-Platz 7  
53937 Schleiden-Gemünd  
Tel.: 02444 2212

## So klappt es mit dem elektronischen Rezept

Der Die Verbraucherzentrale NRW startet am 12. Februar einen Online-Selbstlernkurs mit praktischen Tipps zum E-Rezept

Seit dem 1. Januar 2024 sind Ärzt:innen mit Kassenzulassung verpflichtet, gesetzlich Krankenversicherten anstelle des rosa Rezepts für verschreibungspflichtige Medikamente das sogenannte E-Rezept auszustellen, also ein elektronisches Rezept. Das gilt auch für Zahnärzt:innen und Psychotherapeut:innen mit Kassenzulassung. Die Umstellung ist jedoch für viele gesetzlich Versicherte und Arztpraxen noch neu und ungewohnt. Die Verbraucherzentrale NRW bietet daher für Menschen, die Fragen zum E-Rezept haben, im Februar den kostenfreien Online-Selbstlernkurs „Mein E-Rezept – Rezept einlösen leicht gemacht“ an. Der Kurs beginnt am 12.02.2024 und besteht aus drei Lerneinheiten mit Übungen und Video-Anleitungen. Die Anmeldung ist ab sofort möglich. Sabine Wolter, Gesundheitsrechtsexpertin der Verbraucherzentrale NRW, erklärt die Details.

### Was bietet der Online-Selbstlernkurs zum E-Rezept?

Im Online-Selbstlernkurs vermitteln die Fachleute der Verbraucherzentrale NRW in drei wöchentlichen Lerneinheiten Wissenswertes zum E-Rezept. Die Teilnehmer:innen lernen die verschiedenen Einlösemöglichkeiten kennen, erfahren, wie man sich in der E-Rezept-App anmeldet, wie E-Rezepte über die App eingelöst werden können, welche Zusatz-

funktionen es gibt und wie diese angewendet werden können. Auch Datenschutz und Datensicherheit beim E-Rezept werden in einer Lerneinheit behandelt. Über kleine Übungen wird das Erlernen vertieft. Zu Beginn einer jeden Woche bekommen die Teilnehmer:innen eine Mail mit einer Einführung in das Wochenthema sowie den Link zu einer interaktiven Lerneinheit. Die Aufgaben dauern im Schnitt etwa 20 bis 30 Minuten. Jeder kann dabei das eigene Tempo bestimmen. Einmal pro Woche gibt es einen Online-Talk für offene Fragen.

### Was ist für den Online-Kurs nötig?

Der kostenlose Online-Selbstlernkurs „Mein E-Rezept – Rezept einlösen leicht gemacht“ startet am 12.02.2024 und besteht aus drei Lerneinheiten mit Übungen und Videoanleitungen. Teilnehmer:innen brauchen eine NFC-fähige Gesundheitskarte und die PIN der Krankenkasse, wenn sie sich für die E-Rezept-App interessieren. Da die Beantragung und Ausstellung einige Zeit dauern kann, ist es ratsam, beides rechtzeitig zu bestellen.

### Wie wird das E-Rezept in der Apotheke eingelöst?

Das E-Rezept kann in der Apotheke auf drei Arten eingelöst werden: Über die elektronische Gesundheitskarte, über die E-Rezept-App der Gematik oder durch



einen Papierausdruck mit einem speziellen Rezept-Code, ähnlich einem QR-Code. Das Einlösen mit der Gesundheitskarte der Krankenkasse ist einfach – man steckt die Gesundheitskarte in ein Lesegerät in der Apotheke. Dort wird das E-Rezept aus dem zentralen E-Rezept-Server abgerufen und man erhält sein Medikament.

### Welche Vorteile hat die E-Rezept-App?

Für alle, die ein Smartphone nutzen, eignet sich die E-Rezept-App zur Einlösung und Verwaltung der E-Rezepte. Sie bietet mehr Funktionen, als beim Einlösen mit der Gesundheitskarte möglich sind. So ist direkt in der App sichtbar, wenn der E-Rezept-Code von der Arztpraxis an die App übertragen wurde. E-Rezepte können anders als mit der Gesundheitskarte digital

in einer Apotheke vor Ort oder einer Versandapotheke eingelöst werden. Wenn die Apotheke über einen Botendienst verfügt oder Versand anbietet, muss man das Medikament nicht persönlich abholen. Über die App ist es auch möglich, vorab in der Apotheke anzufragen, ob das Medikament verfügbar ist, und es zu reservieren. Die App verfügt zudem über eine Familienfunktion, über die E-Rezepte z.B. von Kindern oder pflegebedürftigen Angehörigen verwaltet und auch digital einer Apotheke zugewiesen werden können.

### Wie funktioniert die E-Rezept-App?

Bislang nutzen relativ wenige Menschen die E-Rezept-App der Gematik. Sie kann in den gängigen App-Stores von Apple, Google oder Huawei heruntergeladen werden. Um sie nutzen zu können, braucht man eine elektronische Gesundheitskarte mit NFC-Funktion. Ob die eigene Karte NFC-fähig ist, ist an der sechsstelligen Kartenzugangsnummer (englisch „CAN“ = „Card Access Number“) oben rechts auf der Karte und dem NFC-Symbol erkennbar. Zusätzlich muss eine PIN bei der Krankenkasse angefordert werden. Das dient dem Schutz der persönlichen Daten. Die App funktioniert auf Smartphones oder Tablets mit NFC-Funktion und einem Betriebssystem ab Android 7 oder ab iOS 15. (Verbraucherzentrale NRW)





## Viele gute Gründe sprechen für ein Fertighaus



Fertighäuser werden nach den individuellen Wünschen und Bedürfnissen des Bauherrn geplant - vom kompakten Bungalow bis hin zur großen Stadtvilla. Foto: BDF/Meisterstück-HAUS

In Deutschland werden immer mehr Häuser in Fertigbauweise errichtet. Bundesweit ist fast jedes vierte Haus ein Fertighaus. Dies hat von der individuellen Beratung und Planung bis hin zur guten Ökobilanz der Fertighäuser viele Gründe.

Eine wichtige Entscheidungsgrundlage für viele Bauherren ist die gesicherte Qualität des neuen Eigenheims: Bei Fertighäusern setzt die Qualitätsgemeinschaft Deutscher Fertigbau (QDF) seit 1989 hohe Maßstäbe, die weit über die gesetzlichen Mindestanforderungen hinausgehen. Dies beginnt bei der individuellen Planung mit erfahrenen und qualifizierten Beratern und führt über qualitätsgeprüfte Baumaterialien bis hin zur Übergabe einer Hausakte, die den Werterhalt eines Fertighauses dokumentiert. „Das QDF-Siegel ist eine sichere Vertrauensbasis für Bauherren, auf der ein Fertighausbau gründet“, erklärt Achim Hannott, Geschäftsführer des Bundesverbandes Deutscher Fertigbau (BDF).

Darüber hinaus werden beim Fertighausbau viele natürliche und energiesparende Materialien genutzt, die das Haus insgesamt zu einem Energiesparhaus machen: Der wichtigste Baustoff Holz hat eine sehr gute Umweltbilanz, da er von Natur aus eine hohe Wär-

medämmung bietet. Dazu werden gezielt Dämmstoffe in der Wand verarbeitet, durch die beim Bewohnen und Heizen des Hauses viel Energie gespart werden kann. Ebenfalls gut für die Umwelt und das Klima ist, dass das verbaute Holz mehr Kohlendioxid bindet, als durch den Bau des Hauses an die Atmosphäre freigesetzt wird. Besonders wichtig ist vielen Bauherren die Planungssicherheit ihres Hauses. Die Prozesse im Fertighausbau laufen vom Vertragsabschluss bis hin zur Montage der Häuser planungssicher. Der Rohbau des Fertighauses steht, wenn das Wetter mitspielt, nach gerade einmal zwei Werktagen. Danach folgt der Innenausbau und bereits einige Wochen später ist das Haus einzugsbereit.

Ein weiterer wichtiger Faktor für Bauherren sind Musterhäuser, die eine gute Hilfe bei der Entscheidungsfindung darstellen. In Musterhäusern können sich die Bauinteressierten individuell geplante Fertighäuser vom Sockel bis zum Giebel genau angucken und so Ideen für das eigene Haus sammeln. Außerdem lassen sich beim Besuch eines Musterhausparks Kontakte zu verschiedenen Fertighausherstellern knüpfen. Dieses persönliche Kennenlernen vereinfacht die Entscheidung für ein Fertighaus. (BDF/MB)



*solide Fliegengitter*

Sebastianusstr. 4-6 · Euskirchen  
Tel. 0 22 51 / 94 11-0  
[www.konrad-net.de](http://www.konrad-net.de)

Polstermöbel, Dekorationen und Teppiche.



Antweiler Straße 12  
53894 Mechernich-Wachendorf  
Telefon 02256 824  
[www.assmann-wohndesign.de](http://www.assmann-wohndesign.de)

### AHR-HEIZOEL-SERVICE

**Mineralölhandel Roland Hennig 0800 100 17 52** (gebührenfrei)

Hüttenstraße 18  
53945 Blankenheim  
[hennig@ahr-heizael-service.de](mailto:hennig@ahr-heizael-service.de)

Tel.: 0 26 97/73 25  
Fax: 0 26 97/90 15 62  
[www.ahr-heizael-service.de](http://www.ahr-heizael-service.de)

**Service für Heizöl in Premium-Qualität**



**Josef Klinkhammer**  
KÜCHEN UND DESIGN GMBH

Rathergasse 6 | 53894 Mechernich  
Tel.: 02443-3158157  
Fax: 02443-3158193  
[info@kuechen-klinkhammer.de](mailto:info@kuechen-klinkhammer.de)  
[www.kuechen-klinkhammer.de](http://www.kuechen-klinkhammer.de)



Unsere Öffnungszeiten:  
Di.-Fr.: 10.00 - 13.00 Uhr und 14.00 - 18.00 Uhr  
Sa.: 09.30 - 13.00 Uhr  
Mo.: geschlossen



**Hüttenstrasse 67  
53925 Kall**

Tel. (0 24 41) 99 44 55  
[www.tgm-fliesenstudio.de](http://www.tgm-fliesenstudio.de)

Wir empfehlen:  Fliesenverlegung Götze e.K.

**Erstklassige  
FENSTER**  
in Holz und Kunststoff

**ZU SUPER  
GÜNSTIGEN  
PREISEN**

sowie Haustüren & Wintergärten

[www.HM-Eifelfenster.de](http://www.HM-Eifelfenster.de)  
Tel. 0 65 97 - 900 841

## App-Steuerung in der Küche

„Bei der Ausstattung einer neuen Lifestyle-Küche sind Performance, Funktionalität, Energieeffizienz, Nachhaltigkeit und Design angesagt sowie eine schnelle Unterstützung im Alltag durch Intelligenz in den Produkten. Beispielsweise mithilfe smarter Funktionen fürs Kochen/Braten, Lüften, Backen/Garen, Spülen und Kühlen“, sagt Volker Irlé, Geschäftsführer der AMK - Arbeitsgemeinschaft Die Moderne Küche e.V. WLAN- und Bluetoothfähige Einbaugeräte, Apps, Smartphones



Sehr energieeffizient (A++) und zudem WLAN-fähig. Dieser Dampfbackofen - u. a. mit Kochassistent, Kerntempersensor und Sous-Vide-Funktion - ist mit einer integrierten Videokamera im Türgriff ausgestattet. (Foto: AMK)

**FLIESEN - PLATTEN - MOSAIK**

*Creative  
Design  
Team* GmbH

Beratung | Verkauf | Verlegung | Reinigung | Reparaturservice  
Pflasterarbeiten | Naturstein | ⇒ **Flutwasserschadensregulierung**

*Ihr Anspruch ist unser Antrieb!*

Sven Orbeck  
Virnicher Straße 15  
53894 Mechernich

0178 833 10 09  
info@creativdesignteam.de  
www.creativdesignteam.de

**Euro-Mietpark** GmbH

Baumaschinen Schalungen Baukrane Gerüst Anhänger Werkzeug Gartengeräte

Schneppenheimer Weg 1 • Gewerbepark IPAS • 53881 Euskirchen  
Telefon 02251/79 45 21-0 • Telefax 02251/79 45 21-9

[www.euro-mietpark.de](http://www.euro-mietpark.de)

**Verkauf und Verleih von Anhängern**

**Ketten-Bagger** – von 1 bis 20 to



und Tablets sowie intelligente Lautsprecher und Sprachdienste machen es möglich.

Zeitsparende Abläufe, flexiblere Arbeitsformen und somit mehr Flexibilität bei der Arbeitszeit- und Tagesgestaltung sind gefragt denn je. „Durch Corona mussten wir uns alle ganz unerwartet völlig neu organisieren, beruflich und privat“, sagt Volker Irlé. „Der Alltag war auf den Kopf gestellt. Eine der neuen Herausforderungen: Homeoffice sowie hybrides Arbeiten, wo dies möglich war. Das wird sich künftig fortsetzen, da der Wunsch nach mehr zeitlichen Flexibilisierungsoptionen besteht und weiter zunimmt.“ Nach einem hybriden, selbstorganisierten und eigenverantwortlichen Alltag mit einem flexiblen Mix aus stationärem und mobilem Arbeiten, zum Teil vor Ort, auch unterwegs und im Homeoffice.

Das alles erfordert eine entsprechende Ausstattung und ein Ambiente, das diesen neuen Lebensstilen Rechnung trägt. „Ein Grund mehr, warum die Kompetenz von Küchenfachgeschäften, Küchenstudios und Möbelhändlern mit Küchenfachabteilungen so sehr gefragt ist“, so das Resümee von AMK-Geschäftsführer Volker Irlé, wenn es um die Planung hybrider Wohn- und Arbeitswelten geht, in denen beide optimal und intelli-

gent aufeinander abgestimmt sind.

Ein gelungenes Beispiel hierfür sind all jene Komfort-Features und vielen Möglichkeiten, die eine zeitgemäße Wohnküche mit, aber auch ohne integrierten Homeoffice-Platz bietet: z. B. ein nachhaltiges und gesundes Lebensmittelmanagement im Kühlschrank - per App jederzeit und von jedem Ort aus überschaubar und steuerbar. Integrierte Kameras im Gerät machen es möglich, auch aus der Ferne den Überblick zu bewahren oder zu überprüfen, was an Lebensmitteln vorhanden ist und was auf dem Heimweg bei einem Zwischenstopp in Geschäften noch aufzustocken ist. Zuhause eingetroffen, kommt alles in die richtigen Frischelagerzonen und Spezialschubladen für Empfindliches wie Obst, Gemüse, Salate & Kräuter, Meeresfrüchte, Fisch-, Fleisch- und Milchprodukte. Ist man nicht ganz sicher, was wo am besten gelagert wird, einfach die App oder den Smart Speaker fragen.

Das gleiche gilt bei der Suche nach einem neuen, leckeren Rezept. Nach der Auswahl werden auf Wunsch alle relevanten Voreinstellungen wie Betriebsart, Temperatur und Programmdauer direkt an den Backofen oder Multidampfgarer gesendet. Auf die rich-



# RUND UM MEIN ZUHAUSE

tige Einschubebene des Backblechs oder Grillrosts wird gleich mit hingewiesen. Gehört auch noch eine Kamera zur Ausstattung, so lässt sich vom Wohn- oder Homeoffice-Bereich aus in Echtzeit überwachen, wie es um das Brat- und Gargut bestellt ist: ob noch alles im grünen Bereich ist oder die Hitze herunter geregelt werden sollte, da es bereits eine zu starke Bräunung annimmt. Oder ob die Garzeit noch um ein paar Minuten verlängert werden soll, damit das Gericht schön knusprig wird. Es sei denn, das entsprechende Automatikprogramm managt den gesamten Brat- oder Garprozess selbsttätig und informiert bei Programmen- de darüber, dass das Essen jetzt fertig ist. Ganz bequem geht's mit Voice Control: Den intelligenten Sprachdienst (z. B. Alexa, Google Assistant) einfach fragen, wann der Auflauf oder Kuchen fertig ist. Per Kochassistentz (Rezepte-App) zum perfekten Ergebnis. Sie gibt u. a. darüber Auskunft, welche Leistungsstufe die Richtige ist, wann der Fisch gewendet werden sollte oder bei welcher Temperatur das Steak in die Pfanne kommt, damit die individuell gewünschte Garstufe erzielt wird. Über all das braucht man sich keine Gedanken zu machen bei einem Induktionskochfeld mit intelligenter Temperaturkontrolle und mithilfe einer cleveren Rezepte-App als Kochassistent. Denn dann wird man Schritt für Schritt durch den gesamten Zubereitungsprozess geleitet. Wo gekocht und gebacken wird, entstehen Abfälle, z. B. Schnittabfälle von Obst und Gemüse. Oder man hat gerade an beiden Händen Mehl und Teig kleben. Da wäre es praktisch, an das Abfalltrennsystem im Spülenunterschrank zu kommen, ohne die grifflose Möbelfront dabei zu beschmutzen. Ein Sprachbefehl macht's möglich: schon öffnet sich der Unterschrank, die Lebensmittelabfälle sind im Nu entsorgt und die Möbeloberfläche bleibt schön sauber. Den Dunstabzug remote bewegen - beispielsweise die neue dekorative Umluft-Deckenlifthaube einfach per Smartphone oder Tablet auf die gewünschte Arbeitshöhe herabsenken. Oder die Wandhaube nach dem Essen von hellem

Arbeits- auf dezentes Ambiente- licht umstellen - mittels App oder sprachgesteuert - und zwar je nachdem, welche Raumstimmung gerade gewünscht ist. Oder einfach eine neue Lieblingsfarbe ausprobieren... „Smarte Lichtkonzepte sind ein weiterer beliebter Einsatzbereich“, sagt AMK-Chef Volker Irlé. Jedes Lichtszenario lässt sich individuell konfigurieren und dann per App oder Sprachbefehl abrufen. Beispielsweise um morgens gut in den Tag zu starten, die optimale Beleuchtung während des Arbeitens - und danach, um den Tag mit seiner Partnerin/seinem Partner, der Familie, Freunden oder Gästen angenehm ausklingen zu lassen. Vom Büro, Homeoffice oder von unterwegs aus kann man auch seinen intelligenten Geschirrspüler starten, damit das glänzende Spülgut einsatzbereit ist, sobald man zuhause eintrifft oder bevor die Gäste kommen. Kaffee zählt zu den Lieblingsgetränken der Deutschen. Die einen mögen ihn extrastark, die anderen lieber mit viel Milch. Manche freuen sich auf ihren nachmittäglichen Cappuccino, andere auf einen personalisierten Muntermacher mit exakt definiertem Mahlgrad und Aroma. Mit einem smarten Kaffeevollautomaten und dessen umfangreichen Funktionalitäten lassen sich viele Sonderwünsche erfüllen. Einfach die App öffnen, die persönlichen Kaffeevorlieben und Timings auf dem Smartphone oder Tablet eingeben und der Kaffeevollautomat erledigt den Rest. Hybrides Arbeiten mit wechselnden Aufenthaltsorten erfordert auch ein flexibles Wäschepflege- management. Hierbei unterstützen smarte Waschmaschinen und Trockner mit cleveren Funktionen: z. B. indem die Waschmaschine alle wichtigen Einstellungen des letzten Waschgangs an ihr Pendant - einen smarten Wäschetrockner - sendet, der daraufhin das optimal passende Programm wählt und seine Besitzer per Push-Nachricht informiert, wenn die Wäsche fertig ist. „Wer für seine Wäschepflege keinen Waschkeller oder eigenen Hauswirtschaftsraum zur Verfügung hat, der kann sich einen kleinen, verborgenen Laundry-Bereich in seiner Wohn-

küche einplanen lassen“, rät AMK-Geschäftsführer Volker Irlé. Auch Möbel lassen sich remote bewegen - per App und mithilfe smarter Antriebssysteme wie elektrische Hubsäulen und Linearantriebe. Auf diese Weise lassen sich ganze Kücheninseln, Arbeitsplatten, Ess- und Beistelltische auf eine individuelle und rückschonende Arbeitshöhe bringen. Interessant sind auch Liftsysteme, die sich in Wandschränke integrieren lassen. Sie sorgen dafür, dass die beweglichen Stauraumregale schön gleichmäßig und elegant aus den Hängeschränken herausfahren - und somit in komfortabler und ergonomischer Greifnähe ihrer Nutzer sind. (AMK)

**Hochmodernes Schlafsofa**



Bis zu **70%**  
Radikal Reduziert  
auf den UVP!

mit Federkern  
Maße 212 x 144 cm

**Alaaf Öffnungszeiten**  
Alle Karnevalstage geöffnet!  
Fr. Sa. So. Mo. **10-18 Uhr**  
mit Beratung und Verkauf

Aus Konkursmasse bietet Möbeloutlet-Losheim / Belgien auf über 3000m² an: Couch-Garnituren, TV-Sessel (Stoff/Leder), Boxspringbetten, Liegen, Massivholz-Möbel, Tische, Stühle, Vitrinen, Matratzen, Teppiche. Direktabholung oder Lieferung. Bis zu **70% Rabatt** auf den UVP. Markenware mit Garantie. Vorab Infos unter Tel: **+49(0) 6557/9019410, D- 53940 Losheim / Eifel, Prümstr. 55 in Belgien neben Ardenner Cultur Boulevard**

**Möbeloutlet Losheim**

**Polsterarbeiten**  
*Josef Baum*  
*Über 30 Jahre Berufserfahrung*

Aufpolsterung · Neubezug  
Reparatur von Polstermöbeln  
aller Art in Stoff und Leder



**Kölnerstrasse 137 · Mechernich Kommern · Tel. 0178-316 00 63**  
Termine nach Vereinbarung



*Gardinen*  
ERWIN  
**WIEDENAU**

... wenn Form und Farbe stimmen sollen!

**Plisse-Reparatur**  
Sonnenschutz | Gardinen  
Wäsche | Montage

**Gardinen Erwin Wiedenau** · Kölner Straße 35 · 53894 Mechernich-Kommern  
Telefon 0 24 43 - 57 31 · Telefax 0 24 43 - 91 16 90

**BERATUNG IN IHRER WOHNUNG**

**GLAS**

faszinierendes Material  
funktionale Technik  
zeitlose Eleganz

**INNOVATIVER GLAS- & RAHMENBAU**  
**THIEMONDS**

53894 Mechernich-Gehn · Tel. 0 24 43 / 31 48 86  
Hinter den Gärten 14 · Fax 0 24 43 / 31 48 87  
cthiemons@glas-thiemonds.de · www.glas-thiemonds.de

Die nächste Ausgabe erscheint am:  
**Freitag, 23. Februar 2024**  
Annahmeschluss ist am:  
**19.02.2024 um 10 Uhr**

Rautenberg Media Zeitungspapier –  
nachhaltig & zertifiziert:  
Made of paper awarded the EU Ecolabel  
reg. no. FI/11/001, supplied by UPM

## IMPRESSUM

MITTEILUNGSBLATT DAHLEM

### HERAUSGEBER, DRUCK UND VERLAG

RAUTENBERG MEDIA KG  
Kasinostraße 28-30 · 53840 Troisdorf  
Fon +49 (0) 2241 260-0 · Fax 260-259  
willkommen@rautenbergberg.media

V.i.S.d.P. Redaktioneller Teil:  
Bianca Breuer und Nathalie Lang  
Verantwortlich f. d. Anzeigenteil:  
Dunja Rebinski

### ERSCHEINUNG vierzehntäglich

#### V.i.S.d.P. FÜR DIE RUBRIK

· Amtliche Bekanntmachungen  
Gemeindeverwaltung Dahlem  
Bürgermeister Jan Lembach  
Hauptstraße 23 · 53949 Dahlem  
· Politik

CDU Johannes Mertens  
SPD Marion Freyaldenhoven  
FDP Friedel Krumpen  
Bündnis 90 / Die Grünen Sabine Gombert

Kostenlose Haushaltsverteilung in Dahlem, Zustellung ohne Rechtsanspruch, Einzelbezug über Rautenberg Media 5,00 Euro/Stück + Porto als auch bei der Gemeinde Dahlem. Sind gesetzlich geschützte Warenzeichen nicht gekennzeichnet, erlauben fehlende Hinweise keine freie Nutzung. Namentlich gekennzeichnete Artikel spiegeln nicht immer die Meinung der Redaktion wider.

#### Handhabung für unverlangt hereingegebene Pressematerialien

Rautenberg Media übernimmt keine Haftung für die Richtigkeit (inhaltlich u. orthographisch) und Vollständigkeit. Per Post erhaltenes Pressematerial wird nicht zurückgesandt. Keine garantierte Veröffentlichung. Entstehen Forderungen Dritter aus Verletzungen des Urheber-, Presse- oder Nutzungsrechts durch das Pressematerial, fordert Rautenberg Media Schadenersatz beim Einreicher. Bei irrtümlich fehlender Namensnennung am Werk (z.B. Bildnachweis) verzichtet der Einreicher auf jegliche Forderung an Rautenberg Media. Durch den Einreicher des Pressematerials wird Rautenberg Media befugt, dieses sowohl für ihre Print-Ausgaben, als auch für die durch sie betriebenen elektronischen Medien zu verwenden.

## KONTAKT

### MEDIENBERATERIN

Rose Neumann  
Mobil 076 39 52 79 41  
r.neumann@rautenbergberg.media

### VERTEILUNG

Regio Presse Vertrieb GmbH  
mail@regio-pressevertrieb.de  
regio-pressevertrieb.de

**VERKAUF** Fon 02241 260-112  
verkauf@rautenbergberg.media

**REDAKTION** Fon 02241 260-250 /-212  
redaktion@rautenbergberg.media

### INFORMATION

info@rautenbergberg.media

### RAUTENBERG MEDIA ONLINE

rautenbergberg.media  
facebook.de/rautenbergbergmedia  
instagram.de/rautenbergberg\_media  
vimeo.com/rautenbergbergmedia

### ZEITUNG

mitteilungsblatt-dahlem.de/e-paper

### SHOP

rautenbergberg.media/anzeigen

### LOKALER GEHT'S NICHT

Für Nordrhein-Westfalen publiziert Rautenberg Media über 80 Städte- und Gemeindezeitungen. Lernen Sie uns als 360° Media-Partner auch bei DRUCK, WEB und FILM kennen.



- ZEITUNG
- DRUCK
- WEB
- FILM

PRIVATE & GESCHÄFTLICHE KLEINANZEIGEN

ONLINE BESTELLEN

[www.rautenbergberg.media/kleinanzeigen](http://www.rautenbergberg.media/kleinanzeigen)

## Angebote

### An- und Verkauf

#### Seriöse Frau sucht

Pelze, Orientteppiche, Porzellan, Zinn, Nähmaschine, Gemälde, Geigen, Arm-band-, und Taschenuhren, Schmuck...  
0163 4089522

### Land u. Forst

#### agria

Einachser Motormäher Ersatzteile.  
Müller Maschinen Troisdorf,  
02241-94909-50

### Maler

**Maler-, Wärmedämm-, Trockenbau**  
und Bodenverlegearbeiten, günstige  
Festpreise, saubere Ausführung, Ter-  
mine frei. Tel. 02429/908144 od.  
0170/7555363

## Gesuche

### An- und Verkauf

#### Privat sucht:

Hörgeräte, Rollator, Porzellan, Schmuck  
etc. Seriöse Abwicklung.  
Tel. 0152/29684235

### Automarkt

#### An- & Verkauf

SUCHE BMW MERCEDES AUDI

### Immobilien-gesuche

#### Suche Haus von Privat

Gerne melden. Tel. 02251-7848832

### Sammler

#### Sammler sucht

MÄRKLIN, TRIX, FIEISCHMANN Mo-  
delleisenbahn, alt und neu, ferner  
WIKING, SIKU-Plastik und PRÄMETA  
Modellautos und altes Blechspielzeug.  
Tel. 02253/6545 o. 0175/5950110

#### Sammler SUCHT alles an:

alten Militärsachen, Papiere, Auswei-  
se, Urkunden, Soldatenfotos oder Al-  
ben, Helme, Orden, Dolche, Säbel,  
Dekowaffen etc. Einfach alles anbie-  
ten unter: Tel. 0177/8695521



AUTO & ZWEIRAD

Wir kaufen Wohnmobile + Wohnwagen

Tel.: 03944-36160 [www.wm-aw.de](http://www.wm-aw.de)  
"Wohnmobilcenter Am Wasserturm"

Familien

ANZEIGENSHOP

FGB 20-13  
43 x 90 mm  
ab 52,00 €  
Für alles was wirklich zählt!

[shop.rautenbergberg.media](http://shop.rautenbergberg.media)



## PRODUKTFOTOGRAFIE

SIE HABEN DAS PRODUKT?  
WIR HABEN DAS KNOW-HOW!



- hochwertige, professionelle Fotos  
die unsere Profis für Sie anfertigen
- wir setzen Ihre Produkte ins rechte Licht
- professionelle Bildbearbeitung
- individuelle Beratung
- hohe Qualitätskontrollen
- kurze Kommunikationswege  
um Ihre Wünsche umzusetzen

#### WEITERE INFOS UNTER:

[www.rautenbergberg.media/film/produktfotos](http://www.rautenbergberg.media/film/produktfotos)

RAUTENBERG  
MEDIA



KLEINANZEIGEN  
PRIVAT & GESCHÄFTLICH

ONLINE BESTELLEN



[rautenbergberg.media/kleinanzeigen](http://rautenbergberg.media/kleinanzeigen)

Ihre private\*  
KLEINANZEIGE

bis 100 Zeichen  
in dieser Zeitung

ab 6,99 €

\*gewerbliche Kleinanzeige ab 13,99 €

02241 260-400 Telefonische Beratung

RAUTENBERG MEDIA





# Berufe mit Zukunft

## Kupferindustrie: Nachhaltige Jobs für eine nachhaltige Zukunft

Ob Mobiltelefon oder Windkraftanlage - Kupfer begegnet den Menschen überall im Alltag, denn das Metall ist ein hocheffizienter Werkstoff, hat eine hervorragende Wärme- und elektrische Leitfähigkeit und seine Rolle bei Elektromobilität und erneuerbaren Energien wächst. Kupferwerkstoffe sind für energieeffiziente und zukunftsweisende Anwendungen unverzichtbar, um weltweit nachhaltigen Strom aus Solar-, Wasser-, Wärme- und Windenergie zu erzeugen. Außerdem lässt sich das Metall ohne Qualitätsverluste zu 100 Prozent recyceln - ein Vorteil für die Umwelt und die langfristige Sicherung der Verfügbarkeit von Kupfer.

### Zukunftsperspektive mit guten Aufstiegschancen

Mit europaweit rund 50.000 Mitarbeitern und Mitarbeiterinnen ist die Kupferindustrie relativ klein, aber sie bietet ein breites Spektrum interessanter Beschäftigungsfelder mit sicherer Zukunftsperspektive und guten Aufstiegschancen - angefangen bei der Materialwissenschaft über die Produktion bis hin zur Erforschung des Weltraums. In der gesamten Wertschöpfungskette von Kupfer finden Ingenieure, Wissenschaftler, Techniker, Metallverarbeiter, aber auch Fachleute für erneuerbare Energien einen sicheren Arbeitsplatz. Mädchen und Jungen, die sich für den Werkstoff Kupfer interessieren, können zum Beispiel eine Ausbildung zum Verfahrenstechnologen, Stanz- und Umformungsmechaniker oder Zerspanungsmechaniker in Betracht ziehen oder über ein klassisches oder duales Studium einen Abschluss als Entwicklungsingenieur Metall oder Werkstoff Ingenieur erlangen. In ihrem späteren Berufsleben kümmern sie sich um die Planung oder Herstellung, Konstruktion oder Wartung, um die Weiterentwicklung von Anlagen und Anwendungen oder Verbesserung der Produktion. Unter [www.kupfer.de](http://www.kupfer.de) und unter dem Hashtag #copperjobs finden Interessierte Berufsbilder in der Kupferindustrie sowie Firmen der Kupferbranche, die Ausbildungs-

plätze und offene Stellen auf ihren Unternehmenswebseiten anbieten.

**Unverzichtbares Funktionsmetall**  
Kupfer ist mit seinen über 400 Legierungen wichtiger Bestandteil innovativer Entwicklungen - ob in der industriellen Anwendung, der Energietechnik, der Architektur oder in der Informations- und Kommunikationstechnologie. Kupfer ist ein relativ weiches und dehnbares, aber auch widerstandsfähiges Metall, das sich gut verarbeiten und formen lässt. Legiert mit anderen Metallen kann es weitere Eigenschaften entfalten, darunter Härte, Festigkeit, Relaxationsverhalten und vieles mehr. Zu den bekanntesten Kupferlegierungen zählen Messing und Bronze. (akz-o)



Die Nachfrage nach Maschinenbauingenieuren ist auch in der Kupferindustrie sehr hoch. Durch das praxisorientierte Studium haben sie einen leichten Einstieg in den Beruf (Forschung, Entwicklung, Konstruktion, Projektierung, Fertigung). Foto: [pixabay.com/akz-o](http://pixabay.com/akz-o)



Mach Dein Ding mit uns!  
Deine Karriere:  
Du bist das  
Mitteilungsblatt  
Dahlem





**Mitteilungsblatt**  
*Dahlem*  
GEMEINDE IN DER EIFEL

Verteilung an SÄMTLICHE Haushalte: Baesem, Berk, Dahlem, Frauenkron, Kronenburg und Schmidtheim.

ZUGLEICH AMTSBLATT FÜR DIE GEMEINDE

Online: [www.mitteilungsblatt-dahlem.de/e-paper](http://www.mitteilungsblatt-dahlem.de/e-paper)  
Alle 14 Tage in Ihrem Briefkasten

### WIR SUCHEN DICH

für unterschiedliche Ausgaben im Bereich  
Eifel als

## Medienberater\*in

(m/w/d)  
auf Minijobbasis

**DU**

- hast im Verkauf (z.B. Einzelhandel) gearbeitet
- bist im Ort gut vernetzt
- arbeitest kundenorientiert und strukturiert
- verfügst über gute Deutschkenntnisse
- hast einen Führerschein Kl. B

**WIR**

- sind das zweitgrößte Medienhaus für Wochenzeitungen in Deutschland
- sind seit über 60 Jahren am Markt
- sind ein Medienhaus für ZEITUNGEN | DRUCK | WEB | FILM
- bieten Dir eine ausführliche Einarbeitung
- bieten einen sicheren Arbeitsplatz mit familienfreundlichen Bedingungen

#### WAS gibt's zu tun?

- Beratung und Pflege von B2B Kunden im direkten Umfeld und Neukquise
- Kommunikation mit Kolleginnen und Kollegen in unserem Medienhaus
- Gerne auch Cross-Selling für DRUCK | WEB | FILM
- bieten eine attraktive Vergütung im interessanten Medienbereich
- bieten flexible Arbeitszeiteinteilung für eine ausgewogene Work-Life-Balance
- stellen Dir einen persönlichen Home-Office-Arbeitsplatz zur Verfügung

**Wir freuen uns darauf DICH kennen zu lernen!**

Bewerbungen bitte per E-Mail an: [karriere@rautenberg.media](mailto:karriere@rautenberg.media)  
Stichwort: Medienberater\*in/Eifel



# GROSSE SOFA RÜCKNAHME!\*

## ALTES SOFA RAUS, NEUES SOFA REIN!

Lederland nimmt wieder ihre alte Sitzgruppe in Zahlung und das zu unschlagbaren Konditionen! Einfach Rechnung oder Foto Ihrer alten Sitzgruppe mitbringen! **Wir freuen uns auf Sie!**

- Stoffgarnitur, 5-sitzig, z.B. 10 Jahre u. älter
- Ledergarnitur, 5-sitzig, z.B. 10 Jahre u. älter
- Stoffgarnitur, 5-sitzig, z.B. 5 bis 10 Jahre
- Ledergarnitur, 5-sitzig, z.B. 5 bis 10 Jahre

- bis zu 375 €
- bis zu 750 €
- bis zu 500 €
- bis zu 1000 €



\*Je nach Zustand Ihrer Sitzgruppe beim Ankauf einer 5-sitzigen Ledergarnitur.

Ver. Hec. Galerie Leder Design sa - Luxemburger Straße 81 - B-4780 St. Vith - design.www.lederland.be

**LEDERLAND SANKT VITH • WWW.LEDERLAND-SANKT-VITH.BE**

Luxemburger Straße 81 • B-4780 Sankt Vith • +32 (0)80 28 10 10 • verkauf.sanktvith@lederland.info • Täglich von 10.00 - 18.30 Uhr • Auch Sa. und So.

## Eine Immobilie online zu bewerten,



Ist wie ein Buch zu beurteilen,  
ohne es gelesen zu haben.



Holen Sie Sich die Profis ins Haus.



**Glasmacher Immobilien**  
Immobilien, Finanzierungen & Versicherungen



**SACHVERSTÄNDIGENBÜRO  
WEIERMANN GmbH**

**GRUNDSTÜCKS- & GEBÄUDEWERTERMITTLUNG**