



rundblick Bad Münstereifel

Staatlich anerkanntes Kneipp-Heilbad

Online lesen: www.rundblick-bad-muenstereifel.de/e-paper

MIT DEM
AMTSBLATT DER
STADT BAD MÜNSTEREIFEL



18. Jahrgang

Freitag, den 22. März 2024

Woche 12 / Nummer 12

Jede Woche frisch für Sie da!

Frühlingsfest



Die „Senioren-Union Bad Münstereifel“ lädt am Donnerstag, 21. März, um 16 Uhr, zum „Frühlingsfest“ ins Bistro-Restaurant des Golfclubs in Eschweiler, Moselweg 4, ein. Im Rahmen eines gemütlichen Beisammenseins gibt es ein buntes Programm mit Gedichten, Texten und viel Musik, das am Veranstaltungstag ausliegen wird.

Hierzu sind alle Mitglieder, interessierte Gäste und Mitglieder anderer Ortsverbände der Senioren-Union herzlich willkommen. Weitere Informationen sind erhältlich telefonisch oder per E-Mail bei Bruno Rosenberger, Telefon 02253/6436 oder E-mail abrosenberger@t-online.de.



Matratzen Verkaufsschau

Jetzt zugreifen

Matratzen zu traumhaft günstigen Preisen

Messe-Neuheiten eingetroffen!

Fachkundige Beratung



53894 Mechernich (Eifel)
Bahnstraße 8 / Ecke Marktplatz
Kundendienst-Ruf: 02443-2424
www.betten-schmitz.de



Spezialisiert.
Engagiert.
Erfahren.

Sebastian Pelzer
Rechtsanwalt
Fachanwalt für
Strafrecht
Fachanwalt für
Verkehrsrecht

PELZER
RECHTSANWÄLTE

**SPEZIALKANZLEI
STRAFRECHT
VERKEHRSRECHT**

KANZLEI SCHLEIDEN:
02445 - 85 00 00

info@kanzlei-pelzer.de
www.kanzlei-pelzer.de

Fertigarage + Garagentor Carport + Gerätehaus

Große Ausstellungen - eigene Montage

Hier, jetzt, gut und günstig!

Tel. 02403 87480
info@graafen.de
www.graafen.de
Katalog Gratis!

graafen
seit 1905

Am Johannesbusch 3
53945 Blankenheim
+ Talstraße 60-68
52249 Eschweiler

Jetzt beginnt die Schwimmbeckenplanung für 2024!

Ihr Fachhändler empfiehlt:

Das besondere Schwimmbecken „Mon de Pra“

Die Vorzüge:

Keine Betonplatte & Betonhinterfüllung!

Einbauteile vormontiert!

Viel Eigenleistung möglich!

Eifel-Pool - Zülpich
Bergstr. 20

www.Eifel-Pool.de

unter Telefon: 02252-4494



Fossilien? - find ich gut!

Familienerlebnisprogramm

In den Oster-, Sommer- und Herbstferien und immer am dritten Sonntag im Monat wollen wir mit der ganzen Familie Fossilien kennen lernen, gemeinsam sammeln und bestimmen.

Termine: Dienstag, 26. März, Samstag, 30. März, je 10 bis 12.30 Uhr
Kursleiter/in: wiss. Mitarbeiter/in des Naturzentrums

Anmeldefrist: jeweils zwei Tage vorher

Kosten: 8,50 Euro, Kinder bis 14 Jahre 6,50 Euro, Familien (2 Erw. + 2 Kinder) 24 Euro

Fossilien-Präparation Familien-erlebnisprogramm

Als Erweiterung des Fossilien-Programms „Fossilien? Find ich gut!“ bieten wir in den Schulferien und jeweils am dritten Sonntag im Monat nach den Sammelprogrammen die Möglichkeit, die gefundenen Stücke zu präparieren. Die Fossilien können gesägt, geschliffen und poliert werden.

Termine: Dienstag, 26. März, Samstag, 30. März, je 13.30 bis 16 Uhr

Kursleiter/in: wiss. Mitarbeiter/in des Naturzentrums

Anmeldefrist: jeweils zwei Tage vorher

Kosten: 8,50 Euro, Kinder bis 14

Jahre 6,50 Euro, Familien (2 Erw. + 2 Kinder) 24,00 Euro zzgl. 1 Euro Materialkosten pro Person

Kontakt, Infos und Anmeldungen
Naturzentrum Eifel

Urfstraße 2-4
53947 Nettersheim

Tel.: 02486/1246

www.naturzentrum-eifel.de

naturzentrum@nettersheim.de

Frühjahrswanderung „rund um Kloster Steinfeld“

Mit Führung durch Kloster und Basilika

Zu ihrer diesjährigen Frühjahrswanderung laden die Jakobusfreunde Euskirchen ein. Sie findet statt am Samstag, 13. April. Ausgangspunkt für die ca. 10 Kilometer lange Rundwanderung ist Kloster Steinfeld. Treffpunkt ist um 10 Uhr am Parkplatz 1 gegenüber dem Kloster. Die Wanderung beinhaltet auch eine Führung durch Kloster und Basilika. Wanderführerin ist Nelly Heinrichs. Für den kleinen Hunger während der Rundwanderung empfiehlt Heinrichs Rucksackverpflegung. Nach der Wanderung ist eine Einkehr im Klostercafé in gemütlicher Runde vorgesehen. Die Teilnahme an der Wanderung ist, so Heinrichs, kostenlos. Aus organisatorischen Gründen ist jedoch eine vorherige Anmeldung, spätestens bis zum 10. April, erforderlich. Weitere Ein-

zelheiten zu Wanderung und Programm sowie zum Anmeldeverfahren, zu Mitnahmemöglichkeiten etc., erfahren Interessierte bei der Geschäftsstelle der Jakobusfreunde (Tel. 02251/4208) oder auf deren Webseite. Dort gibt es auch Informationen zu weiteren Veranstaltungen, zum Erwerb von Pilgerausweisen u.v.m..

www.jakobusfreunde-euskirchen.de



Liebe Leserinnen und Leser,

viele Menschen gehen im gesamten Land für Demokratie und gegen Rechts auf die Straße. Ein Gefühl der Toleranz, Gemeinschaft und Solidarität verbindet unsere Gesellschaft, denn nie wieder ist jetzt!

Und wir benötigen Ihre Hilfe. Wir rufen alle Heimat- und Geschichtsvereine, Stadtchronisten oder Menschen, die sich mit der Geschichte ihres Ortes oder Stadtteils beschäftigen, auf, uns etwas über die lokale Geschichte während des Zweiten Weltkrieges zu erzählen. Was ist damals in Ihrem Ort passiert? Was können wir aus der Geschichte lernen, damit so etwas nie wieder passiert?

Bitte senden Sie uns Ihre Beiträge per E-Mail mit dem Betreff **"NIE WIEDER IST JETZT!"** an redaktion@rautenberg.media. Bitte vergessen Sie nicht, den Ort anzugeben. Der Beitrag sollte maximal 6.000 Zeichen lang sein und kann gerne bis zu 3 Bilder enthalten.

Vielen Dank für Ihre Mithilfe.
Ihr Team der **RAUTENBERG MEDIA**



Baden im Wald

Spaziergänge durch den Wald tun gut. Doch woran liegt das? Ist es die Atmosphäre im Wald, die frische Luft oder doch eher die Stille? Dies und mehr finden wir gemeinsam heraus. Wir „baden“ im Wald, tauchen ein und nehmen ihn mit all unseren Sinnen wahr: Wir spüren die frische Luft auf der Haut, riechen den Duft der Natur und lauschen den Klängen der Tiere. Mit der Veranstaltung „Baden im

Wald“ soll die Wichtigkeit einer „intakten Natur“ hervorgehoben werden, denn insbesondere Wälder besitzen eine entscheidende Funktion zur Sicherung unserer psychischen und physischen Resilienz und Gesundheit. Sie richtet sich an Seniorinnen und Senioren und lädt sie dazu ein, in den Wald einzutauchen und ihn mit allen Sinnen wahrzunehmen. Durch kleine Impulse und Anregungen wer-

den beim Waldbaden alle Sinne angesprochen: Wir spüren die frische Luft auf der Haut, hören die raschelnden Tiere im Laub, tasten die Rinde ab und riechen den Duft der Natur. Lange Spaziergänge sind dafür nicht nötig, es geht dabei um das gemeinsame Sein, das Verweilen im Wald, um neue Kraft zu schöpfen und Erholung zu finden.
Termine: Dienstag, 26. März,

14 bis 16.30 Uhr
Kursleiter/in: wiss. Mitarbeiter/in des Naturzentrums
Anmeldefrist: 19. März
kostenfrei
Kontakt, Infos und Anmeldungen
Naturzentrum Eifel
Urfstraße 2-4
53947 Nettersheim
Tel.: 02486/1246
www.naturzentrum-eifel.de
naturzentrum@nettersheim.de

„Der Frevel auf dem Tempelberg“

Mitmach-Krimi aus der Römerzeit

Beim Weg durch den Archäologischen Landschaftspark von Nettersheim soll ein Verbrechen aufgeklärt werden. War Silvanus der Mörder? Hat Drusilla den Tempelschatz geraubt? Diese und viele weitere spannende Fragen gilt es von wachsamem Kriminalisten zu

beantworten, denn der kleine Vicus Marcomagus ist Schauplatz eines dramatischen Raubs geworden.
Pro Kleingruppe oder Familie wird ein Exemplar des Krimis „Der Frevel auf dem Tempelberg“ benötigt, erhältlich im Museumsshop des Naturzentrums (Tourist Infor-

mation im Naturzentrum, Urfstr. 2-4) für 4,90 Euro.
Termin: Sonntag, 24. März, 14 bis 17 Uhr
Kursleiter: Ilja Stahl
Anmeldefrist: 22. März
Kosten: 9 Euro, Kinder bis 14 Jahre 6,50 Euro, Familien (2 Erw. + 2 Kinder) 27 Euro

Mitzubringen: Krimi, festes Schuhwerk, wetterfeste Kleidung
Kontakt, Infos und Anmeldungen
Naturzentrum Eifel
Urfstraße 2-4
53947 Nettersheim
Tel.: 02486/1246
www.naturzentrum-eifel.de
naturzentrum@nettersheim.de

Das Leben im Bach - Familienerlebnisprogramm

Mittwoch vormittags in den Schulferien bietet das Naturzentrum die Möglichkeit die Lebewelt eines Baches einmal unter die Lupe zu nehmen. Hierbei werden wir Wassertiere fangen und gemeinsam be-

stimmen. Einige Tiere werden wir auch unter Binokularen betrachten und evtl. eine Gewässergütebestimmung vornehmen.
Termin: Mittwoch 27. März, 10 bis 12.30 Uhr
Kursleiter/in: wissenschaftliche/r

Mitarbeiter/in des Naturzentrums
Anmeldefrist: jeweils ein Tag vor der Veranstaltung
Kosten: 8,50 Euro, Kinder bis 14 Jahre 6,50 Euro, Familien (2 Erw. + 2 Kinder) 24 Euro

Kontakt, Infos und Anmeldungen
Naturzentrum Eifel
Urfstraße 2-4
53947 Nettersheim
Tel.: 02486/1246
www.naturzentrum-eifel.de
naturzentrum@nettersheim.de



weinor

TOP PARTNER

Jetzt Sonnenschutz planen!

Bis zum 15.04.2024

Gratis Funksteuerung

im Wert von 313 €^{Inkl. MwSt.}

bei den Aktionsmarkisen sparen.

ROLLADEN HANSEN
SEIT 1953

Rolladen Hansen GmbH
Narzissenweg 4 | 53881 Euskirchen
02251 777175 | info@rolladen-hansen.de
www.rolladen-hansen.de

Rhetorik - das was überzeugt!

Beim Rhetorik-Wettbewerb der Rotary Clubs Euskirchen überzeugten junge Menschen mit Plädoyers für Individualität, Vielfalt und internationale Freundschaften



Glückliche Gesichter bei den jungen Teilnehmerinnen und Teilnehmern, der prominent besetzten Jury: Rike Nieuwenhuis, Angelica Netz, Jürgen Escher (v.l.) sowie Vertretern der Rotary-Clubs Euskirchen und Euskirchen-Burgfey. Fotos: Rita Witt



Leon Hoffmann, Emma Hönel und Josefine Krantz sorgten für das leibliche Wohl und für eine schöne Atmosphäre (hinten, v.l.), vorne: Die Siegerin im Wettbewerb: Paula Meuriße

Zehn Schülerinnen und Schüler der Gesamtschulen Euskirchen und Mechernich sowie der Gymnasien aus Züllich, Mechernich und Euskirchen hatten sich auf den Rhetorik-Wettbewerb mit einem Thema ihrer Wahl vorbereitet. Anne Sophie Feuser startete und

warb für Liebe und Treue unter den Menschen. Daniel Fink warnte in seinem Vortrag vor den Gefahren des Faschismus. „Wenn kein Charakter mehr geduldet wird, sondern nur Gehorsam, geht die Wahrheit und die Lüge kommt“ (v. Horváth). Paula Meuriße, die Siegerin des Wettbewerbs, referierte überzeugend über den Wert internationaler Freundschaften. Das Kennenlernen unterschiedlicher Kulturen und Perspektiven schaffe Verständnis und Toleranz. Mustafa Mustafa riet in seinem Vortrag dem Publikum: „Gehen Sie Ihren eigenen Weg!“ Eine ähnliche Botschaft überbrachte Pauline Schlarp, die den dritten Platz belegte. Sie empfahl zudem kritisches Denken und Hinterfragen. Florentine Fischer belegte den

zweiten Platz, begeisterte mit ihren Ausführungen zu „Perfektion“ und warb für Vielfalt. Sonja Schulze machte in ihrem Vortrag überzeugend den Wert von Freundschaft klar. Ähnliches berichtete Schulkollegin Anita Koch und thematisierte Einsamkeit unter Jugendlichen. Nohalor N'Simba kam zu der Erkenntnis, dass die Sprache das Wichtigste sei. Allerdings: Der Mensch, die dominierende Spezies, die die Welt zerstört.“ Nach dem Auftritt von Tim Schäperklaus überlegte die prominent besetzte Jury beeindruckt, „ob sie einen Zusatzpreis für das beste Schauspiel einführen sollten“. Mit Angelica Netz, ehemalige Chefredakteurin des WDR, Rike Nieuwenhuis, Journalistin und Jürgen Escher, Sprecher beim WDR, be-

werteten drei Sprachprofis die Vorträge: „Kriterien für unsere Bewertung sind Aufbau des Vortrags, Zuschauerorientierung und Authentizität“, erläuterte Rike Nieuwenhuis. Die Jury war sich einig: Das Niveau der jungen Teilnehmenden war hoch. Dies sahen die Präsidenten der organisierenden Rotary-Clubs Dr. Stefan Gau und Dr. Klaus Meyer ebenso. Michael Mombaur, Schulleiter der Marienschule Euskirchen, selbst Rotarier und gemeinsam mit Rosi Bitterberg und Angelica Netz Mitorganisator meinte schmunzelnd: „Ich traue mich kaum noch etwas zu sagen“. Er bedankte sich im Namen aller Anwesenden herzlich bei den Gastgebern des Franken-Gymnasiums Züllich. RiWi

konrad
herrliche Markisen
Sebastianusstr. 4-6 · Euskirchen
Tel. 0 22 51 / 94 11-0
www.konrad-net.de

VORGEZOGENER REDAKTIONSSCHLUSS

Liebe Leser/-innen und Inserent/-innen, aufgrund der bevorstehenden Feiertage (Ostern) ziehen wir den Redaktionsschluss vor.

Redaktionsschluss für (Kw 14)
Mi., 27.03.2024 / 10 Uhr

RAUTENBERG MEDIA

Freier Theologe
für Hochzeiten
und Beerdigungen
**kompetent und
einfühlsam**

Hans Jürgen Haase
Asterstraße 13 | 53881 Euskirchen
Mobil 017630637163
haasehj@t-online.de
www.ihr-konfessionsfreier-theologe.de





AMTSBLATT

DER STADT BAD MÜNSTEREIFEL

52. Jahrgang | Nummer 12 | 22.03.2024

Herausgeber des Amtsblattes und für den Inhalt verantwortlich ist die Bürgermeisterin der Stadt Bad Münstereifel, Marktstraße 11, 53902 Bad Münstereifel (02253-505-0). Der „RUNDBLICK BAD MÜNSTEREIFEL“ mit dem Amtsblatt der Stadt Bad Münstereifel kann von der Stadtverwaltung, Büro für Rat und Bürgermeisterin, gegen Erstattung der Portokosten (Jahresabonnement 100 Euro, Einzelheft 2 Euro), bezogen werden. Anfordern können Sie dies unter amtsblatt@bad-muenstereifel.de. Darüber hinaus kann das Amtsblatt in zahlreichen Depotstellen im Stadtgebiet und bei der Stadtverwaltung, Marktstraße 11, 53902 Bad Münstereifel, kostenlos abgeholt werden. Dort können auch zu den allgemeinen Öffnungszeiten die Depotstellen erfragt werden.

ÖFFENTLICHE BEKANNTMACHUNGEN

Einladung zur Jahreshauptversammlung des Kneipp-Vereins Bad Münstereifel e.V.

Hiermit laden wir unsere Mitglieder zur Jahreshauptversammlung am **Donnerstag, den 18. April 2024 um 18.00 Uhr**, im Rats- und Bürgersaal, Markt 11-15 in Bad Münstereifel sehr herzlich ein.

Tagesordnung:

1. Begrüßung
2. Bericht des 1. Vorsitzenden über das Geschäftsjahr 2023
3. Bericht des Schatzmeisters über das Geschäftsjahr 2023
4. Bericht der beiden Kassenprüfer

5. Entlastung des Vorstandes
6. Neuwahl eines Kassenprüfers
7. Beiträge
8. Verschiedenes

Anträge zur Tagesordnung, über die in der Versammlung eine Abstimmung herbeigeführt werden soll, können von den Mitgliedern schriftlich bis Donnerstag, 28. März 2024, beim 1. Vorsitzenden eingereicht werden.

gez. Peter Hanschke
1. Vorsitzender

Hinweis der Stadt Bad Münstereifel auf öffentliche Bekanntmachungen gemäß § 16 Abs. 1 der Hauptsatzung der Stadt Bad Münstereifel
Die nachfolgende Bekanntmachung erfolgte am 15.03.2024 im Internet auf der Homepage der Stadt Bad Münstereifel unter: www.bad-muenstereifel.de.

- Bekanntmachung über den Beschluss und die Verfügbarkeit von flächendeckend ermittelten Bodenrichtwerten als auch von Immobilienrichtwerten zum Stichtag 01.01.2024 vom Gutachterausschuss für Grundstückswerte im Kreis Euskirchen

ENDE ÖFFENTLICHE BEKANNTMACHUNGEN

Herzlichen Glückwunsch zum 90. Geburtstag

wünscht die Bürgermeisterin
Sabine Preiser-Marian
dem Jubilar **Albert Schumacher** am 22. März 2024
sowie
der Jubilarin **Maria Katharina Schmitz**
am 25. März 2024
und dem Jubilar **Ferdinand Eschweiler**
am 28. März 2024
im Namen von Rat und Verwaltung
der Stadt Bad Münstereifel.



**Die Stadt Bad Münstereifel sucht
zum nächstmöglichen Zeitpunkt:**

**eine*n Sachbearbeiter*in (m/w/d)
für die Wohngeldstelle**

Bitte senden Sie Ihre Bewerbung mit den üblichen Unterlagen (vorzugsweise elektronisch in einer zusammengefassten Datei im PDF-Format von maximal 4 MB) **bis zum 07.04.2024** an:

bewerbungen@bad-muenstereifel.de



Nähere Informationen finden Sie im Internet unter:
www.bad-muenstereifel.de

oder besuchen Sie uns auf Facebook unter:
<https://de-de.facebook.com/StadBadMuenstereifel/>



Per Mausklick in die Römerzeit

UNESCO Welterbe Römische Kalkbrennerei Iversheim hat eine eigene Website

Ihre überregionale Bedeutung war längst bekannt. Als der „Nasse Limes“ in die Liste des UNESCO Welterbes aufgenommen wurde, war die Römische Kalkbrennerei Iversheim selbstverständlich mit dabei. Denn in Iversheim brannten die Römer von 100 bis 300 n.Chr. den Kalk, den sie für die Errichtung der Grenzbefestigungen zur Sicherung der Rheingrenze benötigten.

Seit 1970 ist die in einen Schutzbau ein gehaute Anlage für die Öffentlichkeit zugänglich. Witterungsbedingt werden Öffnungszeiten im Sommerhalbjahr - vom 1. Mai bis zum 31. Oktober - angeboten. Samstags von 13.00 bis 16.00 Uhr und an Sonn- und Feiertagen von 11.00 bis 16.00 Uhr. Für Gruppen sind auch Führungen außerhalb dieser Öffnungszeiten im Angebot. Voranmeldungen werden unter 02253

542244 erbeten. Seit Anfang dieses Jahres gibt es aber einen ganzjährigen Zugang zum Welterbe vor der eigenen Haustür. Via www.roemische-kalkbrennerei-iversheim.de ist die Anlage nun ganzjährig „geöffnet“. Der neu geschaffene Internet-Auftritt lässt keine Wünsche offen. Die Oberfläche ist benutzerfreundlich. Kurze und prägnante Info-Texte und aussagekräftige Fotos dienen der Grund-

information und sie machen Appetit auf mehr. Während man sich online einen Einblick verschafft, ist ein Besuch in der Römischen Kalkbrennerei Iversheim mit allem individuellen Komfort möglich. Und diesen Besuch vor Ort sollte man sich auf keinen Fall entgehen lassen. Das dreidimensionale eigene Erleben kann eben auch durch den besten Internetauftritt nicht ersetzt werden.

Aufruf zur Aktion:

Die Umwelt braucht Unterstützung - Frühjahrsputz 2024

Um unsere schöne Stadt in einer schönen und sauberen Umgebung genießen zu können, wollen wir die Natur von Müll und Unrat befreien. Die Kampagne „Let’s Clean Up Europe“ wird in Deutschland im Auftrag des Bundesumweltministeriums vom Verband kommunaler Unternehmen e. V. koordiniert. Zeigen auch Sie Interesse an unserer Umwelt sowie an einer sauberen und schönen Stadt und ma-

chen Sie mit im Kampf gegen Schmutz und Unrat in Wohnstraßen und Grünbereichen.

Am Freitag, dem 12. April 2024 in der Zeit von 9.00 - 12.00 Uhr werden Kindergärten und Schulen sich an der Aktion beteiligen.

Am Samstag, dem 13. April 2024 nutzen Kirchengemeinden, Vereine und Initiativen die Möglichkeit, sich für die Sauberkeit in

unserer Stadt einzusetzen und Müll und Unrat zu beseitigen oder Blumenrabatte zu pflegen.

Selbstverständlich können auch Bürgerinnen und Bürger mitmachen, die nicht in einem Verein organisiert sind, aber trotzdem etwas für ihren Ort tun wollen. Die Flächen können frei ausgewählt werden. Einmalhandschuhe und Abfallsäcke werden gerne zur Verfügung gestellt.

Die Stadtverwaltung stellt Materialien, wie Einmalhandschuhe und Abfallsäcke, zur Verfügung und organisiert die Abholung der gefüllten Abfallsäcke. Melden Sie sich dafür bitte bis zum 2. April bei den zuständigen Mitarbeitenden der Stadtverwaltung unter den Telefonnummern 02253/505 100 oder 505 131.

Die Stadt Bad Münstereifel freut sich über viele anpackende Hände.

Ich koche den Kaffee - Sie bringen die Themen mit



Herzlich lade ich Sie zu einem persönlichen Austausch ein. Tauschen Sie sich mit mir und anderen Gästen bei einem Kaffee in lockerer Atmosphäre, ungezwungen über gemeinsame Interessen und Ideen aus.

Der 4. Kaffeeeklatsch findet am Donnerstag, 11. April 2024 von 16 Uhr bis 18 Uhr in gemütlicher Runde im Historischen Sitzungssaal der Stadtverwaltung statt.

Die Teilnehmerzahl ist auf 20 Personen begrenzt, deshalb ist eine Anmeldung bis zum 29.03.2024 über mein Vorzimmer unter 02253/505-101 erforderlich.

Ich freue mich auf Sie!

Ihre
Sabine Preiser-Marian
(Bürgermeisterin)

Vorverlegung des Wochenmarktes

Der Freitags-Wochenmarkt vom 29.03.2024 (Karfreitag) wird auf Wunsch der Marktbesucher auf Mittwoch, den 27.03.2024 vorverlegt.



Ende: Informationen aus dem Rathaus

Gemeinsam saubere Sache gemacht

Mehr als 700 Bürgerinnen und Bürger beteiligten sich in diesem Jahr an der Aktion „Frühjahrsputz in Zülpich“



Nicht nur in der Kernstadt, sondern auch in vielen Ortsteilen, wie hier in Enzen, wurde während des Aktionstages „Frühjahrsputz in Zülpich“ wieder fleißig wilder Müll gesammelt. Foto: Stadt Zülpich/Saskia Wolf

25 Kubikmeter Müll, fast 60 Kilogramm Altglas, ein Dutzend Autoreifen, mehrere Eimer mit Farbresten und Altöl, Metall- und Elektroschrott, Holzabfall und sogar zwei Weihnachtsbäume - das ist die erstaunliche Ausbeute an wildem Müll, die beim diesjährigen Aktionstag „Frühjahrsputz in Zülpich“ zusammengekommen ist. Im Jahr 2019 hatte erstmals eine von der Stadtverwaltung organisierte Müllsammelaktion in Zülpich und seinen Ortsteilen stattgefunden. Seither erfreut sie sich stetig wachsender Beliebtheit. In diesem Jahr waren über 700 Zülpicher Bürgerinnen und Bürger - mehr als doppelt so viele wie im bisherigen

Rekordjahr 2023 - dem Aufruf gefolgt und zogen mit Handschuhen, Greifzangen und Müllsäcken ausgestattet los, um überall im Stadtgebiet das einzusammeln, was andere Menschen nicht ordnungsgemäß entsorgt hatten. Etwa 150 Freiwillige, darunter auch Bürgermeister Ulf Hürtgen mit seiner Familie und Stadtkämmerer Christian Antons, waren allein in der Kernstadt unterwegs, um die ihnen zuvor zugeteilten Gebiete von herumliegendem Unrat zu befreien. Gesammelt wurde aber auch in den Ortsteilen Bürvenich, Dürscheven, Enzen, Eppenich, Geich, Langendorf, Oberelvenich, Rövenich, Sinzenich, Schwerfen und Ülpenich. In Bessenich und Hoven lag die Federführung für die Sammlungen jeweils in den Händen der dortigen städtischen Kindergärten, dem Kindergarten „Zauberbox“ Bessenich und dem Kindergarten „Kleine Freunde“ Hoven. Die Eltern, Kinder und Erzieherinnen des städtischen Familienzentrums Kita Blayer Straße sowie von der KiTa „Weltenbummler“ waren in Zülpich auf dem Schulcampus und am Adenauerplatz sowie den angrenzenden Bereichen unterwegs. In Oberelvenich lag die Müllsammelung in der Organisation der KiTa Natura Haus Bollheim. Auch die Grundschulen in Wichterich, Ülpenich und Sinzenich beteiligten sich am Frühjahrsputz und waren bereits tags zuvor gruppenweise durch die jeweiligen Orte gezogen, um sie von Müll zu befreien. Ebenso war auch

die Reservistenkameradschaft Zülpich wieder beim Frühjahrsputz dabei. Rund um das Ehrenmal wurden mehrere Säcke voll Unrat und Blattwerk gesammelt. Damit wurde zum wiederholten Mal das Gesamtbild am Ehrenmal aufgewertet, denn die Reservisten sorgen hier in regelmäßigen Abständen für Pflege und Instandhaltung. Im Anschluss an die Sammlung fanden sich viele Helferinnen und Helfer noch am Baubetriebshof der Stadt

Zülpich ein, wohin die Stadtverwaltung alle als Dankeschön zu einem gemütlichen Beisammensein bei Würstchen, Laugengebäck und Getränken eingeladen hatte. „Dank der tatkräftigen Unterstützung von so vielen Menschen konnten wir gemeinsam viele Bereiche in unserer Stadt von Müll und Unrat befreien“, sagte Bürgermeister Hürtgen. „Vielen Dank für dieses Engagement zum Wohle der Stadt Zülpich!“



Bürgermeister Ulf Hürtgen nutzte die Gelegenheit, um sich im Anschluss an die Aktion „Frühjahrsputz in Zülpich“ bei den Helferinnen und Helfern für deren Einsatz zu bedanken. Foto: Stadt Zülpich / Torsten Beulen

Kanzlei Müller, Eicks & Winand

Rechtsbeistand | Rechtsanwälte

Wir sind eine überwiegend zivil- und wirtschaftsrechtlich ausgerichtete Kanzlei mit Sitz in **Mechnich, Frechen/Köln** und **Weilerswist**.

Dana Fünzig

Rechtsanwältin

Fachanwältin für
Handels- und
Gesellschaftsrecht
Insolvenzrecht*

*Tätigkeitsschwerpunkt



► Kanzlei Mechnich

Zum Markt 10
53894 Mechnich
Tel. 02443 9812-0
Fax 02443 9812-19
info@kanzlei-mew.de

Weitere Standorte in **Frechen/Köln** und **Weilerswist**.

www.kanzlei-mew.de

Besuchen Sie uns auch auf unseren Social Media Kanälen

@Kanzlei.Mueller.Eicks.Winand

@kanzleimew

Münzen aus dem 15. Jahrhundert

Stadtmuseum erhält zwei Weißpfennige



Fotos: Tim Nolden

Unlängst wurden dem Stadtmuseum zwei sogenannte Weißpfennige aus der Zeit um 1420 geschenkt. Die Münzen stammen vermutlich aus Palmersheim, gelangten dann in den Handel und wurden nun dem Stadtmuseum geschenkt.

Weißpfennige waren eine im Mittelalter übliche und alltägliche Währung, sozusagen das Zahlungsmittel der kleinen Leute. Goldgulden dagegen, die aufgrund des Goldanteils viel wertvoller waren, wurden üblicherweise für den Groß- und Fernhandel genutzt. Übrigens, ihren Namen verdanken die Weißpfennige ihrem hellen Aussehen, dass durch den hohen Silbergehalt hervorgerufen wird.

Bürgermeister Sacha Reichelt freut sich zusammen mit Museumsleiterin Dr. Heike Lützenkirchen über diesen bedeutenden Zuwachs und dankte dem Spender Rolf Müller herzlich für die Schenkung.

Müller verbrachte seine Jugend in Euskirchen und fühlt sich seiner ersten Heimat bis heute sehr verbunden. Bei der Übergabe unterhielt er die Gesellschaft glänzend mit interessanten Anekdoten aus der jüngeren und älteren Geschichte der Kreisstadt.

„Wir freuen uns sehr, dass Sie uns nie vergessen haben“, so Bürgermeister Sacha Reichelt, der sich mit Müller über die Geschichte Euskirchens austauschte.

Die Münzen können ab sofort

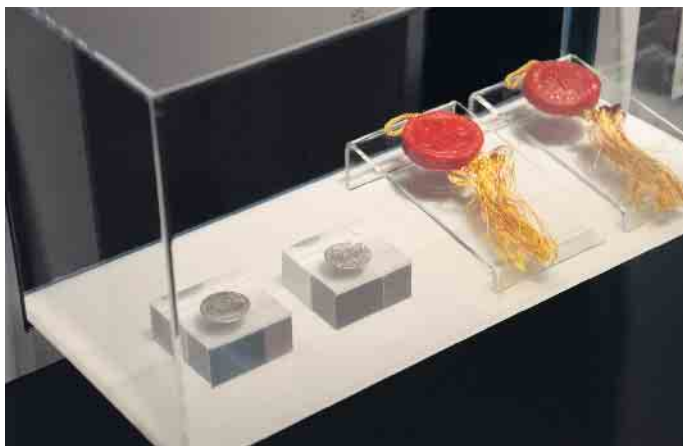

im Stadtmuseum besichtigt werden. Auch das ist eine Besonderheit wie Museumsleiterin Heike Lützenkirchen betonte: „Die Ausstellung nimmt eigentlich keine neuen Stücke auf, aber für diese Münzen ma-

chen wir eine Ausnahme.“ Hintergrund dieser Entscheidung ist der Umstand, dass das Museum wenig Exponate aus dem Mittelalter in der Sammlung hat und diese Lücke nun dank der Spende füllen kann.

Gemeinschaftswanderung EifelSchleife: Fuchshöhle

Eifelverein OG Nettersheim und Zingsheim

Mit dieser knapp 14 Kilometer Wanderung begeben Sie sich auf die Spuren von Reineke Fuchs und streifen durch die Wiesen und Wälder der Eifelregion nördlich des gemütlichen Dorfs Marmagen. Die weitläufigen Felder, Blumenwiesen und Kuhweiden zu Beginn der Wanderung wechseln sich bald ab mit den dichten Wäldern der Naturschutzgebiete in den Tä-

lern von Urft und Gillesbach. Am Königsberg öffnet sich der Ausblick auf das nahegelegene Kloster Steinfeld, eine Abtei des Prämonstratenser Ordens, welche bereits im frühen zwölften Jahrhundert erbaut wurde. Von der Hallenthaler Mühle, die tief im Tal liegt, führt Sie der Weg hinauf auf den Mühlenberg, der Ihnen einen traumhaften 360 Grad Blick über die

Hügellandschaft der Nordeifel bietet.

Zurück im Wald wartet nun der Namensgeber der Wanderung darauf, von Ihnen entdeckt zu werden. Die versteckt gelegene Fuchshöhle entstand im 18. Jahrhundert bei Silbererz-Grabbungen und ist seit jeher Ursprung abenteuerlicher Erzählungen.

Sonntag, 24. März

Treffpunkte: Zingsheim: 10 Uhr, Rathaus, Nettersheim: 10.15 Uhr, Zutendaalplatz

Mittelschwere Wanderung

Streckenlänge: 13,8 Kilometer

Dauer: 4 Stunden

Schlusseinkehr ist geplant, Gäste sind willkommen. Anmeldung bei der Wanderführerin erforderlich.

Wanderführerin:

Ursula Westkamp,
Tel. 02486/223655.

Ausländische Haushalts- und Betreuungskräfte in Privathaushalten - wie geht das legal?

Im eigenen Haushalt rund um die Uhr versorgt zu werden - das wünschen sich viele ältere und pflegebedürftige Menschen. Weil Angehörige dies oft allein nicht leisten können, wird nach praktikablen Lösungen gesucht mit Unterstützung durch Dritte. Mit Schlagworten wie „24-Stunden-Betreuung“ oder „Häusliche Pflege 24 Stunden“ werben Vermittlungsagenturen mit vollmundigen Versprechungen für eine Rund-um-die-Uhr-Betreuung. Dies klingt für viele ältere Menschen und ihre

Angehörigen sehr verlockend. Ist das aber wirklich so? Diese und weitere Fragen werden im Vortrag „Beschäftigung einer ausländischen Haushalts- und Betreuungskraft“ besprochen. Konkret sind vor der Entscheidung zur Beschäftigung einer ausländischen Haushalts- und Betreuungskraft zahlreiche Fragestellungen zu klären: Eignet sich im konkreten Fall überhaupt die Beschäftigung einer ausländischen Haushaltshilfe? Welche Aufgaben kann eine ausländische Betreu-

ungskraft übernehmen? Welche Beschäftigungsmodelle sind legal? Wie sind die rechtlichen Vorgaben der einzelnen Beschäftigungsmodelle? Was kostet diese Form der Betreuung und wie kann die ausländische Betreuungskraft überhaupt finanziert werden? Dazu referiert Ellen Tenkamp, Volljuristin und Referentin Recht des Pflegewegweisers NRW, einem Projekt der Verbraucherzentrale NRW, am Dienstag, 9. April, um 19 Uhr im Sitzungssaal 1 im Kreishaushaus am Jülicher Ring 32 in Eus-

kirchen.

Eine Anmeldung ist erforderlich bei der Euskirchener Verbraucherzentrale unter 02251 5064501 oder per E-Mail an euskirchen@verbraucherzentrale.nrw. Der Vortrag findet im Rahmen des Projektes Pflegewegweiser NRW, gefördert vom Ministerium für Arbeit, Gesundheit und Soziales des Landes NRW und der Landesverbände der Pflegekassen und dem Verband der privaten Krankenversicherung statt. Dadurch ist dieses Angebot für Interessenten kostenfrei.

Kinder stark machen im Umgang mit Gefühlen

Gruppenangebot der Erziehung- und Familienberatungsstelle

Kinder stark machen im Umgang mit Gefühlen: Das ist das Ziel eines Gruppenangebots der Erziehungs- und Familienberatungsstelle des Kreises Euskirchen. Unter dem Titel: „Ich bin doch (k)ein Stachelkaktus!“ lernen Kinder in einer Kleingruppe den Umgang mit Gefühlen, Grenzen und „Bauchwehgeheimnissen“.

Das Gruppenangebot richtet sich an Kinder im Alter von 8 bis 11 Jahren und deren Eltern. Themen in den Gruppenterminen werden sein: Umgang mit Gefühlen bei sich selbst und bei anderen, Umgang mit Grenzen bei sich und bei anderen, angemessene Nähe und Distanz, Unterscheidungen machen können zwischen schö-

nen Geheimnissen und „Bauchwehgeheimnissen“ und ein Umgang mit diesen.
Die Termine für die Kinder finden statt am 18. April, 24. April, 8. Mai und 15. Mai, jeweils von 15.30 bis 17 Uhr in der Erziehungs- und Familienberatungsstelle in Euskirchen (Am Schwalbenberg 5).

Ergänzend gehört ein Einführungselternabend (in der Beratungsstelle) am 10. April sowie ein Reflexionselternabend (via Zoom) am 3. Juni, jeweils von 17 bis 18.30 Uhr zum Angebot. Die Gruppenleitung haben Christina Bartoschek und Dörte Hochgrebe.
Weitere Infos und Anmeldung: Kerstin Schmitz, Tel. 02251-1571

Fitness für Senioren

Vom 12. April bis 24. Mai findet im Haus der Familie Euskirchen, von 10 bis 11.30 Uhr, ein ganzheitlicher Seniorenfitnesskurs statt. Inhalt sind wohltuende Übungen für Kör-

per, Geist und Seele, die zur sanften Körperaktivierung, Sinneswahrnehmung, Schulung der Konzentration und Hirngesundheit hinführen. Der Kurs ist speziell für ältere Men-

schen konzipiert und nimmt Rücksicht auf die verschiedensten Beeinträchtigungen des Alters. Individuell ausgerichtete Übungen werden durch eine qualifizierte Dozen-

tin begleitet. Teilnahmegebühr:
48 Euro für sechs Termine. Infor-
mation und Anmeldung unter:
02251 9571120 oder
info@fbs-euskirchen.de.

ANZEIGEN · PROSPEKTEVERTEILUNG
DRUCKE · WEB-AUFTRITTE · FILM

Rufen Sie mich an und vereinbaren Sie einen Termin mit mir.



Wir rücken Ihre Produkte und Dienstleistungen, die gesamte Leistungsfähigkeit Ihres Unternehmens, individuell nach Ihren Wünschen, ins richtige Licht.

■ ZEITUNG ■ **DRUCK** ■ **WEB** ■ **FILM**
Lokaler geht's nicht. Satz. Druck. Image. 24/7 online. Perfekter Drehmoment.



MEDIENBERATER
Heinz-Joachim Neumann

FON 02449 7929
MOBIL 0176 90757819
E-MAIL hj.neumann@rautenberg.media



Kostenfalle Autowerkstatt

6 Tipps für eine risikoärmere Reparatur



Muss ein Auto in die Reparatur, drohen hohe Kosten und - schlimmstenfalls - Ärger mit der Werkstatt.

Foto: Lightfield Studios/stock.adobe.com/akz-o

Muss ein Auto in die Reparatur, drohen hohe Kosten und - schlimmstenfalls - Ärger mit der Werkstatt. Mit diesen sechs Tipps für eine risikoärmere Autoreparatur sind sie auf der sicheren Seite.

Kostenvoranschlag und Beratung

„Holen Sie unbedingt einen Kostenvoranschlag ein, in dem alle Reparaturen und Kosten aufgelistet sind“, rät Robert Kunz, Rechtsanwalt der Kanzlei Momberger, einer Partnerkanzlei von

Roland Rechtsschutz. Außerdem seien Werkstätten dazu verpflichtet, über die Wirtschaftlichkeit und mögliche Risiken einer Reparatur zu beraten.

Keine mündlichen Versprechungen

Die Vertragspartner sollten schriftlich festhalten, was repariert werden soll. „Dazu gehört der Reparaturumfang und, dass keine zusätzlichen Reparaturen ohne das Einverständnis des Kunden durchgeführt werden dürfen. Insbesondere dann, wenn die Mangelursache noch gefunden werden muss“, rät Anwalt Kunz. „Sofern kein Kostenvoranschlag vorliegt, sollte eine Kostenobergrenze vereinbart werden. Die veranschlagten Kosten dürfen dann um maximal 20 Prozent überschritten werden“.

Option Kündigung

Teilt eine Werkstatt mit, dass es zu höheren Kosten kommt, kann der Vertrag außerordentlich gekündigt werden. „Dann müssen nur jene Kosten übernommen werden, die bis dahin angefallen sind. Wird der Kunde nicht rechtzeitig informiert, muss er die Lohnkosten für die über den Kostenvoranschlag hinausgehenden Arbeiten nicht zahlen; nützliche Materialkosten aber unter Umständen schon“, so Kunz.

Mietwagen oder Leihfahrzeug?

Es ist ratsam, vertraglich festzu-

legen, wie lange die Reparatur dauert. Schafft es die Werkstatt nicht, das Fahrzeug rechtzeitig zu reparieren, kann der Kunde unter gewissen Voraussetzungen ein Auto anmieten und diese Kosten als Schadensersatz bei der Werkstatt einfordern. Hierbei gibt es jedoch einiges zu beachten, um nachher nicht u.U. auf den Kosten sitzen zu bleiben. Risikoärmer ist es jedenfalls, die Werkstatt vorher um ein kostenloses Leihfahrzeug zu bitten.

Auf Nachbesserung bestehen

Hat die Werkstatt den ursprünglichen Defekt nicht oder mangelhaft beseitigt, kann man auf kostenlose Nacherfüllung bestehen: „Es ist ratsam, der Werkstatt eine angemessene Frist zu setzen“, so Kunz. „Sollte der Schaden bis dahin nicht repariert sein, kann die Rechnung gemindert oder Schadensersatz gefordert werden.“

Beschädigungen während der Reparatur

Hat das Fahrzeug Beschädigungen, die in der Werkstatt entstanden sind, müssen diese der Werkstatt nachgewiesen werden. Der Anwalt rät: „Halten Sie den Zustand des Fahrzeugs vor der Reparatur zum Beispiel mit hochauflösenden Fotos fest.“ Weitere Rechtstipps gibt es unter:

www.roland-rechtsschutz.de
(akz-o)

 **KFZ-TECHNIK
ANDREAS
KREINBERG**

**Reparatur- & Service-Werkstatt für
PKW und Wohnmobile**

Unfallinstandsetzung, Reifenservice, Klimaservice, Ersatzteile,
Zylinderkopfschleiferei, TÜV/AU täglich, Gasprüfung
Vertragsfreie Honda- & Citroën-Werkstatt

Hüttenstraße 61, 53925 Kall

Öffnungszeiten: Mo.-Fr. 8-12 Uhr und 13-17 Uhr
Tel. 0 24 41/42 93 • kontakt@kfz-kreinberg.de

Neu- und Gebrauchtwagen

Volkswagen Jahreswagen von Mitarbeitern der VW AG



Ihr **Ansprechpartner**
für **VW E-Autos**



Service



Economy Service



Autohaus Vossel KG

Heerstr. 54
53894 Mechernich
Tel.: 02443 31060

Volkswagen Economy Service Vossel & Kühn

Hermann-Kattwinkel-Platz 7
53937 Schleiden-Gemünd
Tel.: 02444 2212



Vor der Reparatur sollten Kunden unbedingt einen Kostenvoranschlag einholen. In diesem listet die Werkstatt alle geplanten Reparaturen und Kosten auf.

Foto: [industrieblick/stock.adobe.com/akz-o](https://www.industrieblick.com/stock.adobe.com/akz-o)

Mini Rider

Kinder sicher auf dem Motorrad mitnehmen



Wer leidenschaftlich gerne Motorrad fährt, steckt mit seiner Begeisterung oft auch den Nachwuchs an.
Foto: Nick Williamson/pixabay.com/mid/ak-o

Gerade wenn die Eltern Biker sind, wollen Kinder oft früh auf den Sozius. Allerdings ist das Verletzungsrisiko beim Motorradfahren deutlich höher ist als beim Autofahren. Damit die Tour möglichst gefahrenfrei verläuft, sollte man grundlegende Regeln beachten. Rein rechtlich ist die Mitnahme von Kindern kein Problem: Die Straßenverkehrsordnung schreibt kein Mindestalter für das Mitfahren auf dem Motorrad vor. Vielmehr ist die körperliche Reife entscheidend. Konkret bedeutet dies: Das Kind muss dazu in der Lage sein, sich ausreichend festzuhalten und mit den Füßen die Fußrasten erreichen können. Wenn der Beifahrer jünger als sie-

ben Jahre alt ist oder die Füße nicht bis zu den Fußrasten reichen, ist ein sogenannter Kinder-Soziussitz verpflichtend. Außerdem muss durch Radverkleidungen oder Ähnliches dafür gesorgt sein, dass die Füße des Kindes nicht in die Speichen geraten können. Auch für den Beifahrer ist ein Helm selbstverständlich. Auf jeden Fall muss es zwingend ein Motorradhelm sein, da Fahrradhelme hier keinen ausreichenden Schutz bieten. Da die Hals- und Nackenmuskulatur bei Kindern noch nicht voll ausgeprägt ist, sollte das Gewicht zudem möglichst gering sein. Außerdem sollte der kleine Begleiter den Helmverschluss selbst öffnen können. Die Motorradkleidung sollte immer

die passende Größe haben, da zu kleine oder zu große Bekleidung nur begrenzt vor Verletzungen schützt. Sinnvoll ist außerdem ein Nierengurt mit seitlichen Halteschlaufen, den der Fahrer über seiner Bekleidung anlegt - so kann das Kind sich gut festhalten. Immer sichergestellt sein sollte, dass Fahrer und Beifahrer miteinander kommunizieren können. Wenn es keine Möglichkeit gibt, per Gegensprechanlage oder Bluetooth-System miteinander zu

sprechen, kann ein vereinbartes Klopfzeichen vermitteln, dass der Fahrer kurz an die Seite fahren und mit dem Kind reden sollte. Anspruch auf unverminderte Leistungen aus der Kfz-Haftpflichtversicherung hat ein verletzter Beifahrer im Falle eines Unfalls nur, wenn alle Sicherheitsanforderungen erfüllt wurden. Bei minderjährigen Beifahrern haben die Eltern dafür Sorge zu tragen, dass angemessene Schutzkleidung getragen wird. (mid/ak-o)

**AUTOHAUS REINARTZ**

**KFZ-MEISTERSERVICE FÜR ALLE MARKEN!**

Feytalstr. 20 • 53894 Mechernich
www.autohaus-reinartz.de

**AUTOHAUS HÜCK**
GbR

53894 Mechernich-Roggendorf • An der Insel 2,
Tel.: 02443/2494 • Fax: 02443/8917

Neuwagen • Gebrauchtwagen
Finanzierung • Leasing
Karosserie- u. Reparaturwerkstatt
aller Fabrikate

Haupt- u. Abgasuntersuchung
Leihwagen • Bremsenprüfstand
Zylinderkopfplanbank
Reifendienst • Klimageservice

www.autohaus-hueck.de

**PEUGEOT KOMPLETTPREIS-ANGEBOTE**

**ALLZEIT SICHER UNTERWEGS**
PEUGEOT EMPFIEH T TOTAL

PEUGEOT WARTUNG
Mit allen vorgeschriebenen Kontrollen und PEUGEOT Langzeitmobilität. **ab 79€***

* Komplettpreis inkl. MwSt. für viele PEUGEOT Modelle inkl. aller vorgeschriebenen Kontrollen und PEUGEOT Langzeitmobilität. Über das entsprechende Komplettpreis- Angebot für Ihren PEUGEOT informieren wir Sie gerne.

**IHR PEUGEOT SERVICE**
MIT UNS KOMMEN SIE EINFACH WEITER!

Autohaus Müllejans GmbH
52385 Nideggen-Schmidt • Heimbacher Straße 17 •
Tel.: 02474/93010
www.peugeot-muellejans.de

Eiszeitkünstler*innen

Älteste Kunstwerke der Menschheit zeigen uns die reiche Kultur der Eiszeit-Jäger*innen. Durch Zeichnen, Ritzen und Modellieren nähern wir uns ihrer Kunst, vollziehen nach, wie der Mensch die Kunst erfand und fertigen u.a. unser persönliches, eiszeitliches Kraft- und Schutztier. Wir probieren steinzeitliche Jagdtechniken mit Speer und Speerschleuder aus, gestalten eine eiszeitliche Landschaft und erfahren durch authentisch nachgearbeitete Objekte viel über die steinzeitliche Alltagswelt.

Termin: Mittwoch, 27. März, 14 bis 17 Uhr
Kursleiterin: Antje Totenhagen, Diplom-Geographin
Anmeldefrist: zwei Tage vorher
Kosten: 9 Euro, Kinder bis 14 Jahre 6,50 Euro, Familien (2 Erw. + 2 Kinder) 27 Euro zzgl. 2 Euro Materialkosten pro Person

Kontakt, Infos und Anmeldungen
Naturzentrum Eifel
Urfstraße 2-4
53947 Nettersheim
Tel.: 02486/1246
www.naturzentrum-eifel.de
naturzentrum@nettersheim.de

Hochsensible Kinder

Hochsensibilität ist nichts Negatives, sondern ein vermutlich angeborenes Persönlichkeitsmerkmal. Doch was bedeutet dies konkret? Wie können Eltern damit gut umgehen und den Kindern gerecht werden? Diese und weitere Fragen werden am Elternabend am 11. April, von 17.30 bis 19.45 Uhr, im Haus der Familie besprochen. Teilnehmende sind herzlich eingeladen, ihre eigenen Fragen und Erfahrungen mitzubringen. Teilnahmegebühr 10 Euro. Weitere Information und Anmeldung unter info@fbs-euskirchen.de oder 02251 9571120.

Freier Märchenkreis Nettersheim

Der Märchenkreis Nettersheim ist ein offener Treff für alle Interessierten, die Freude daran haben, ein altes Kulturgut zu pflegen, Märchen zu hören und darüber zu reden. Jeder ist willkommen, ob neu im Thema oder bereits mit Märchen unterwegs. Bei jedem Treffen wird mindestens ein Märchen erzählt und anschließend im Gespräch über das Märchen, die Motive, die Symbolik und die Bedeutung nachgedacht und diskutiert. Leitung: Angelika Schütte (Märchenpädagogin)
Ort: Klosterbibliothek, Klosterstraße 12
Anmeldung: Angelika Schütte, Tel. 02486/800935, eulaliasgeschichten@t-online.de
Termin: Samstag, 6. April, jeweils 14.30 Uhr - „Familiengeheimnisse“

Familien ANZEIGENSHOP

Herzlichen Dank
F597
90 x 50 mm
ab 57,42*

Hochzeit
FGB 20-13
43 x 90 mm
ab 52,00*

DANKSAGUN
TD 12-12
90 x 90 mm
ab 102,96*

WOHNUNG
K03_15
43 x 30 mm
ab 17,00*

Online Familien-Anzeigen:
für alles was wirklich zählt!
shop.rautenberg.media

Ausstellungseröffnung „Jagdszene Kunst“

Am Sonntag, 24. März, eröffnet um 15 Uhr im KunstForumEifel, Dreiborner Str. 22 in 53937 Gemünd die Ausstellung „Jagdszene Kunst“. Die Vernissage wird begleitet von dem Rolf von Ameln-Jazztrio. Die Ausstellung dauert bis zum 9. Juni. Weitere Infos auch auf der Homepage des KunstForumEifel, www.kunstforumeifel-gemuend.de.

PRODUKTFOTOGRAFIE

**SIE HABEN DAS PRODUKT?
WIR HABEN DAS KNOW-HOW!**

- hochwertige, professionelle Fotos die unsere Profis für Sie anfertigen
- wir setzen Ihre Produkte ins rechte Licht
- professionelle Bildbearbeitung
- individuelle Beratung
- hohe Qualitätskontrollen
- kurze Kommunikationswege um Ihre Wünsche umzusetzen

WEITERE INFOS UNTER:
www.rautenberg.media/film/produktfotos

Gemütlichkeit trotz Sparsamkeit

Mit einer Wärmedämmung effektiv den Energieverbrauch senken



Gemütlichkeit muss nicht auf Kosten des Energieverbrauchs gehen. Eine hochwertige Dämmung der Wände hält die Wärme besser in Haus oder Wohnung. Foto: djd/Qualitätsgedämmt/Getty Images/Rainer Berg

Wenn es draußen nasskalt und ungemütlich wird, verbringen wir wieder mehr Zeit in den eigenen vier Wänden. Ein behagliches Raumklima trägt dabei erheblich zum individuellen Wohlbefinden bei. Nur wie viel Wärme kann und will man sich in Zukunft überhaupt noch leisten? Die stark gestiegenen Energiepreise, vor allem für Gas, schüren die Sorgen vor immer höheren Heizkosten. Umso wichtiger wird somit auch im Altbau eine energieeffiziente Ausstattung des Gebäudes. Große Bedeutung kommen dabei insbesondere den Außenwänden, den Fenstern und dem Dach zu, denn hier kann erfahrungsgemäß besonders viel Wärme ungenutzt nach außen entweichen.

Wärmeverluste über die Fassade vermeiden

Ein klammes Raumklima trotz aufgedrehter Heizungsthermosta-

te ist ein deutliches Zeichen dafür, dass das Zuhause dringend modernisiert werden sollte. Bei schlecht oder gar nicht gedämmten Außenwänden geht permanent Wärme verloren, es muss entsprechend nachgeheizt werden - das wiederum erhöht unnötig den Energieverbrauch. Eine professionell geplante und ausgeführte Wärmedämmung hingegen hält die Heizenergie besser im Raum. Sie sorgt für wärmere Oberflächen und verbessert so spürbar das Raumgefühl - Gemütlichkeit und Sparsamkeit lassen sich vereinen. Der erste Schritt zu mehr Energieeffizienz ist eine Bestandsaufnahme durch einen erfahrenen Energieberater. Der Profi kann einen individuell angepassten Sanierungsfahrplan erstellen, an dem sich Fachbetriebe aus dem Handwerk orientieren können. Ansprechpartner aus der eigenen Region finden sich etwa unter www.dämmen-lohnt-sich.de, hier gibt es zudem viele nützliche Tipps für Sanierer und einen Überblick zu aktuell verfügbaren Fördermöglichkeiten.

Bausubstanz schützen und Heizkosten sparen

Die Modernisierung hilft nicht nur beim Energiesparen, gleichzeitig schützt eine Wärmedämmung die Bausubstanz und erhält den Wert der Immobilie. Der positive Effekt auf das Raumklima wiederum ist ganzjährig spürbar - so wie im

Winter die Wärme besser im Raum bleibt, wird an heißen Sommertagen ein Hitzestau verhindert. Schließlich verbessert sich auch der Schallschutz. Darüber hinaus sinkt das Schimmelrisiko. Die gestiegenen Energiepreise geben somit für viele Altbaubesitzer den letzten Anstoß für eine vielleicht schon länger geplante Dämmung. Denn neben der eingesparten Energie und den reduzierten Heiz-



konrad

solide Fliegengitter

Sebastianusstr. 4-6 · Euskirchen
Tel. 0 22 51 / 94 11-0
www.konrad-net.de

kosten bringt das energetische Sanieren auch nachhaltige Vorteile für die Umwelt mit sich: Zum Heizen werden weniger Ressourcen verbraucht, gleichzeitig verbessern die Bewohner ihren persönlichen CO2-Fußabdruck. (djd)

Erstklassige FENSTER
in Holz und Kunststoff

ZU SUPER GÜNSTIGEN PREISEN

sowie Haustüren & Wintergärten

www.HM-Eifelfenster.de
Tel. 0 65 97 - 900 841

Mehrdad Jamneshan
Tischlermeister
Kölner Straße 137
53894 Mechernich

www.einstueckholz.de
0160 66 20 518 | esh@email.de

Ein Stück Holz
Möbel | Innenausbau | Sonderanfertigung





www.kadeco.de www.unland.de von

- Lammellenvorhänge
- Jalousien
- Rollos
- Faltstores
- Flächenvorhänge
- Insektenschutz
- Gardinendekorationen
- Gardinen- und Lammellenreinigung
- Polsterarbeiten

Kölustr. 34 • 53909 Zülpich
Tel.: 02252-6540 • Fax: 81578

Heimtex-Studio Cremer

Wohin mit der Haustechnik?

Besser ein Minikeller als kein Keller

Beim Hausbau Kosten sparen und sich dennoch einen Keller genehmigen: Das geht mit einem effizienten Teil- oder Minikeller, der die oberen Stockwerke von der Heiz- und Haustechnik befreit und darüber hinaus weiteren Stauraum bietet. „Ein Keller unter dem Haus bietet viele Vorteile - und sei der Keller noch so klein“, sagt Dirk Wetzels, Vorsitzender der Gütegemeinschaft Fertiggeller (GÜF). Laut Rechnungen des Experten

können Hauslebauer mit einem effizient geplanten Teilkeller 50 Prozent der Kosten für eine Vollunterkellerung sparen, ohne ganz auf die Vorzüge eines Kellers verzichten zu müssen. Heizungsanlage, Sicherungskasten, Warmwasserspeicher, Automations- und Lüftungssystem - diese und weitere technische Anlagen im Haus nehmen heute schnell zehn Quadratmeter und mehr ein. Das ist Fläche, die vor



6,50 mal 6,50 Meter Baugrube reichen für einen kompakten Teilkeller meist schon aus.

Foto: GÜF/Glatthaar Keller

dem Hausbau irgendwo im Grundriss mit eingeplant werden muss. „Am besten im Keller, um den Wohnbereich zu entlasten und wertvolle oberirdische Fläche anderweitig nutzen zu können, zum Beispiel für ein Homeoffice“, so Wetzels. Außerdem können technische Geräte Geräusche verursachen, die im Keller weniger stören - vor allem dann, wenn das kleine Untergeschoss ohnehin als kompakter Nutzkeller und nicht, wie bei Vollunterkellerungen heute üblich, als zusätzliche Etage zum Wohnen eingeplant wird. Die effizienten Teilkeller aus wasserundurchlässigem WU-Beton werden industriell vorgefertigt und sind häufig schon am ersten Baustellentag fertig montiert. Meist werden sie mit einer Größe ab etwa 25 Quadratmetern Nutzfläche geplant, sodass neben den haustechnischen Anlagen auch noch mehr als genug Platz für weitere Alltagsgegenstände wie Getränkekisten, Konserven und Gartenmöbel oder auch Winterreifen und eine Werkbank bleibt. Nicht nur bei der Herstellung und Montage sowie bei den Materialkosten für Dämmung, Abdichtung und Ausbau eines Minikellers kommen Bauherren günstiger weg als bei einer Vollunterkellerung, sondern auch schon beim Tiefbau: Weniger Erde muss ausgehoben, weniger Erdaushub be-

wegt und entsorgt werden. Meist reiche für einen Teilkeller eine Baugrube von 6,50 mal 6,50 Metern. „In der Praxis haben sich Teilkeller vor allem dann bewährt, wenn ihre Grundfläche etwa ein Drittel der Grundfläche des Hauses ausmacht“, erklärt Kellerexperte Wetzels. Etwa zwei Drittel des Hauses stünden dann auf einer Bodenplatte. Ein passgenaues Zusammenspiel aus Haus, Keller und Bodenplatte sei bei den qualitätsgeprüften Keller- und Bodenplattenherstellern mit dem RAL-Gütezeichen „Fertiggeller“ sichergestellt, so Wetzels. Ein weiterer Vorteil: Teilkeller sind mehr oder weniger flexibel unter dem Haus platzierbar. Eine praxistaugliche Anbindung ans Versorgungsnetz des Hauses sowie eine hinreichende Be- und Entlüftung sind allerdings zu beachten. Praktischerweise schließt zudem die Kellertreppe an die Erdgeschossstreppe an. „Die Kellerexperten arbeiten im Zuge der individuellen Planung verschiedene Möglichkeiten aus“, sagt der GÜF-Vorsitzende und schließt: „Die Haustechnik ist nirgends besser aufgehoben als unter dem Erdgeschoss. Wer sich also gegen eine Vollunterkellerung entscheidet, sollte wenigstens einen kleinen Keller einplanen statt gar keinen Keller.“ GÜF/FT

Vom Schutzdach zum Nutzdach

Mit einer Begrünung oder Solartechnik mehr aus der Fläche machen



Solare Technik und eine Dachbegrünung: Diese Kombination ist gleichermaßen ökologisch als auch wirtschaftlich sinnvoll.
Foto: djd/Paul Bauder

Das Dach ist so etwas wie der Bodyguard eines Gebäudes. Es soll unterschiedlichen Witterungsbedingungen standhalten und die darunter liegende Bausubstanz vor intensiver Sonneneinstrahlung, Feuchtigkeit, Frost oder Hagel schützen. Doch Dachflächen können noch mehr. Als begrünte Flächen wirken sie der Versiegelung entgegen und verbessern das lokale Mikroklima in den Städten. Mit Solartechnik lässt sich auf dem Nutzdach zudem umweltfreundliche Energie gewinnen. Was für große Gebäude wie Schulen, Lagerhallen oder Fabrikanlagen gilt, trifft im verkleinerten Maßstab ebenso auf das Eigenheim zu.

Ein Stück Natur aufs Dach
Besonders vielfältig sind die Mög-

lichkeiten naturgemäß auf flachen Dächern, sie reichen von der Wildblumenwiese über den Dachgarten und das hauseigene Biotop bis hin zum solaren Kleinkraftwerk. Wer begrünt, schafft nicht nur eine optische Verschönerung, sondern trägt aktiv zum Klimaschutz bei. Vor allem in Ballungsräumen sind die Flächen in hohem Maße versiegelt, für Siedlungs- und Verkehrsflächen liegt die Quote aktuell bei 45 Prozent. Im Vergleich zum angenehmen Klima in Wäldern und naturbelassenen Räumen entsteht so ein aufgeheiztes Stadtklima, dem sich mit einer Begrünung entgegenwirken lässt. Für ein Stück Natur auf dem Dach bieten Hersteller wie Bauder komplette Systemaufbauten von der Abdich-

tung bis hin zur Energiegewinnung und Absturzsicherung. Fachleute aus dem regionalen Handwerk können zu den verschiedenen Optionen beraten.

Intensiv oder extensiv begrünen
Bei der Dachbegrünung lassen sich grundsätzlich zwei Konzepte unterscheiden. Während die naturnahe extensive Nutzung auf pflegeleichte und trockenheitsangepasste Pflanzen setzt, die sich weitestgehend selbst erhalten, ähnelt die intensive Gestaltung einer Gartenanlage. Dabei werden gezielt Rasenflächen, Stauden, Gehölze und Bäume gepflanzt, außerdem können Wege, Sitzgelegenheiten oder Freiflä-

chen integriert werden. Die intensive Dachbegrünung bietet also mehr gestalterische Freiheit, erfordert aber auch mehr Pflege, hat mehr Gewicht, stellt höhere Ansprüche an den Aufbau und benötigt eine regelmäßige Versorgung mit Wasser und Nährstoffen. Unter www.nutzedeindach.de gibt es viele weitere Informationen dazu. Klimaschutz auf dem Dach lässt sich ebenfalls verwirklichen, indem man auf erneuerbare Energie setzt. Solaranlagen sind nicht nur auf Flach-, sondern auch auf Steildächern eine gute Idee, um zur Energiewende beizutragen und gleichzeitig das Klima zu schützen. (djd)

Schuh- und Schlüsseldienst



Petra Uebach

Bahnstraße 12

53894 Mechernich

Tel.: 0 24 43 18 49 • Fax: 0 24 43 18 49

Mittwochs
geschlossen!



Dekorationen aus eigenem Atelier.

Wir polstern für Sie:

– Sofas – Sessel – Bänke – Betten – Stühle – Hocker u.s.w.

Wir fertigen für Sie an:

– Gardinen – Schals – Rollos – Raffrollos – Plissees – Jalousien
– Verdunkelungs- & Flächenvorhänge u.s.w.

Antweiler Straße 12
53894 Mechernich-Wachendorf
Telefon 02256 824
www.assmann-wohndesign.de



Carport Garage Garagentor Gerätehaus Heimsauna



☎ 02403
87480
Katalog gratis!

graafen
ganz persönlich seit 1905

Am Johannesbusch 3, 53945 Blankenheim + Talstr. 60-68, 52249 Eschweiler
Besuchen Sie unsere große Ausstellung! (Sauna nur in Eschweiler)



Von Drahtesel bis E-Bike

Die passende Versicherung fürs Fahrrad

Bei teuren Pedelecs reicht die Hausratversicherung oft nicht. Sie sind der Verkaufshit auf zwei Rädern und kosten teils 5.000 Euro oder mehr: Fast jedes zweite in Deutschland verkaufte Fahrrad ist ein E-Bike. Bei solchen Anschaffungskosten ist ein Diebstahl besonders schmerzhaft, vor allem, wenn sich herausstellt, dass das Rad nicht richtig versichert war. „Viele Hausratversicherungen bieten hier keinen ausreichenden Schutz“, sagt Brigitte Becker, Leiterin der Verbraucherzentrale NRW in Bergisch Gladbach. „Denn es gibt einige Ausnahmen. Vor allem ältere Verträge sind lückenhaft. Die Alternative ist eine spezielle Fahrradversicherung, die sich vor allem lohnt, wenn das

Rad teuer ist und häufig draußen abgestellt wird.“
• **Das bietet die Hausratversicherung:**
Fahrräder sind in einer Hausratversicherung mit versichert, und zwar rund um die Uhr, also auch nachts. Auch langsame Pedelecs mit einer Motorleistung von maximal 250 Watt, die als Fahrräder gelten, sind in der Hausrat mit-versichert. Allerdings sind Zweiräder nur gegen Einbruchdiebstahl versichert. Das bedeutet, das Fahrrad muss aus dem verschlossenen Keller oder aus einer verschlossenen Garage gestohlen worden sein. Kann das Fahrrad in einem gemeinschaftlichen Fahrradabstellraum abgestellt werden, ist man verpflichtet, diesen zu nutzen -



und das Rad dort auch mit einem eigenständigen Fahrradschloss abzuschließen.

• **Einfacher Diebstahl ist nur mit Zusatzklausel abdeckt:**

Steht das Rad nicht im Haus, sondern an der Straße, sprechen Fachleute von „einfachem Diebstahl“, und der ist in Hausratversicherungen meist nicht enthalten. In den oft älteren Versicherungsbedingungen besteht der vollständige Schutz außerdem in der Regel nicht in der Zeit zwischen 22 und 6 Uhr. Ausnahme: Das Fahrrad wurde noch benutzt und stand zum Beispiel vor einem Kino oder einer Gaststätte, die man besucht hat. Allerdings muss das Fahrrad dann durch ein eigenständiges Schloss gesichert sein. Fest am Fahrrad verbaute Rahmenschlösser sind meist nicht ausreichend. Den Fall des „einfachen Diebstahls“ kann man in der Hausratversicherung gegen einen Mehrbeitrag durch die sogenannte „Fahrradklausel“ versichern. Das lohnt sich in der Regel jedoch eher für hochpreisige Fahrräder.

• **Welchen Wert die Hausratversicherung ersetzt:**

Für ein gestohlenes Fahrrad erhalten Betroffene den Neuwert des Fahrrades. Das ist der Betrag, den ein ähnliches Fahrrad in neuwertigem Zustand kostet. Voraussetzung ist allerdings eine ausreichend hohe Versicherungssumme. Nur dann wird der Schaden in voller Höhe ersetzt. Beispiel: Beträgt die Hausrat-Versicherungssumme 50.000 Euro und der abgesicherte Fahrradwert davon ein Prozent, erstattet die Versicherung maximal 500 Euro. Es können auch zwei, fünf oder zehn Prozent der Versicherungssumme gewählt werden. Dadurch steigt jedoch der Beitrag.

summe 50.000 Euro und der abgesicherte Fahrradwert davon ein Prozent, erstattet die Versicherung maximal 500 Euro. Es können auch zwei, fünf oder zehn Prozent der Versicherungssumme gewählt werden. Dadurch steigt jedoch der Beitrag.

• **Was eine Fahrradversicherung leisten sollte:**

Spezielle Fahrradversicherungen bieten meist mehr als eine Hausratversicherung, sind allerdings auch deutlich teurer. Jahresbeiträge zwischen 100 und 220 Euro können für ein 1000-Euro-Rad anfallen - das lohnt sich also nur für teure Fahrräder. Wer eine solche Versicherung abschließen möchte, sollte darauf achten, ob die persönlichen Gegebenheiten abgedeckt sind: Sind Fahrten im Ausland mit versichert oder Sportrennen, Reparaturkosten oder Leistungen bei einem Unfall? Was gilt für Gepäck oder Zubehör? Gibt es eine Obergrenze für den Kaufpreis? Ist eine Selbstbeteiligung vorgesehen oder ein spezielles Fahrradschloss vorgeschrieben? Auch sollte man klären, welche konkreten Schäden versichert sind. In Frage kommen nicht nur Diebstahl, Einbruchdiebstahl und Raub, sondern auch Vandalismus, Feuer, Unfall-, Fall- und Sturzschäden, unsachgemäße Handhabung, Feuchtigkeits- und Elektronikschäden oder Ähnliches. (Verbraucherzentrale NRW e.V. / Beratungsstelle Bergisch Gladbach)

UNSERE AUSWAHL IST RIESIG!

FAHRRÄDER - ZUBEHÖR - ERSATZTEILE - SERVICE

Wir überzeugen mit starken Marken und kompetenter Beratung!

Fahrräder

Zubehör

Ersatzteile

Service

Fahrradleasing mit allen Leasinggesellschaften!

Kraft Rad GmbH

Roitzheimer Straße 113
53879 Euskirchen
Tel.: 02251/2758
Öffnungszeiten: Mo. bis Fr. 10-19 Uhr | Sa. 10-17 Uhr
www.zweirad-kraft.de

Am Westufer 5
50259 Pulheim
Tel.: 02238/468890

16

Rundblick Bad Münstereifel – 22. März 2024 – Woche 12 – Nr. 12 – www.rundblick-bad-muenstereifel.de

Beim Fahrrad stößt der Online-Kauf an Grenzen

Die vier wichtigsten Fragen und Antworten zum Erwerb eines neuen Bikes



Viele Dinge des täglichen Bedarfs kann man problemlos im Internet bestellen - beim Fahrradkauf allerdings kommt es auf die persönliche Beratung im Fachhandel an.

Foto: DJD/www.die-sattelkompetenz.de/auremar - stock.adobe.com

Die vergangenen drei Jahre haben dem Onlinehandel in Deutschland zu einem kräftigen Wachstum verholfen, der Kauf im Internet ist zur Normalität geworden. Die Entwicklung macht auch vor dem Fahrrad nicht halt: Internetversender kamen 2021 laut Statista auf einen geschätzten Marktanteil von rund 20 Prozent am Fahrradmarkt, somit wurde etwa jedes fünfte Modell im Netz bestellt. Aber ist das eine gute Idee? Vier Fragen und Antworten zum Fahrradkauf:

1. Welches Rad passt zu meinen Ansprüchen?

Die Entscheidung für ein bestimmtes Rad - egal ob „normales“ Modell oder E-Bike - hängt entscheidend von der Nutzung ab. Faustregel: Wer sein Fahrrad schmerzfrei nutzen will, sollte bei der Anschaffung nicht sparen. Hochwertige Exemplare haben ihren Preis - dafür hat man lange Freude an ihnen. Bei Billigmodellen ist der Ärger oft schon vorprogrammiert. Wer sich hauptsächlich für den Weg zur Arbeit, zum Einkauf oder für die Wochenendtour aufs Rad schwingt, ist mit einem Citybike gut beraten. Wer komfortabel längere Strecken unterwegs sein möchte, für den ist ein Trekkingrad oder ein E-Bike die beste Wahl. Sportler und Geländefahrer entscheiden sich für ein Mountainbike.

2. Warum sollte man ein Rad nicht unbedingt im Internet bestellen?

Beim Onlinekauf kann man sparen, das gilt auch fürs Fahrrad. Gerade hier ist die Bestellung im Netz allerdings nicht die beste Wahl.

Beratung“, erklärt Thomas Bayer, Geschäftsführer beim Allgäuer Unternehmen „Die Sattelkompetenz“. Wer im Internet bestelle, bekomme das Fahrrad meist vormontiert im Karton, die Einstellungen etwa beim Sattel und beim Lenker müsse man danach selbst vornehmen. „Fahrräder sind komplexe Objekte, die Einstellungen sollten optimal passen“, so Bayer.

3. Warum ist die richtige Einstellung des Fahrrads so wichtig?

Minimal falsche Einstellungen etwa von Sattel und Lenker können eine Fahrradtour zu einem schmerzhaften Ereignis werden lassen. „Hier setzt das sogenannte Bikefitting an“, erläutert Thomas Bayer. Das Fahrrad werde

dabei im Handel millimetergenau auf die Bedürfnisse und physiologischen Voraussetzungen des Fahrers eingestellt. „Optimalerweise lässt man sich bereits vor dem Kauf eines neuen Fahrrads mithilfe eines Physiotherapeuten vermessen und beraten“, rät der Experte.

4. Wo kann ich mein Fahrrad justieren lassen?

Unter www.die-sattelkompetenz.de gibt es ein bundesweites Verzeichnis der Fachhändler und Sanitätshäuser, die den Service des Bikefittings anbieten. Sie stellen nicht nur neue Räder optimal ein, auch mit einem gebrauchten Rad kann man das Fachgeschäft aufsuchen. (DJD)

Wir gehen neue Wege!

Aus projekt.bike wird projekt.bike inklusiv.

Seid gespannt auf
besondere Aktionen
zur Eröffnung
und merkt euch
jetzt schon den
13. APRIL

Wir freuen uns sehr, euch mitteilen zu können, dass wir eine Partnerschaft mit der Werkstatt für Menschen mit Behinderung (Nordeifelwerkstätten NE.W) eingegangen sind!

Bei „projekt bike inklusiv“ geht es um Räder (na klar) – aber vor allem um Menschen! Das gilt sowohl für euch als Kunden, als auch für das Team in der Werkstatt und im Laden. Der Mensch steht bei unserem Tun im Mittelpunkt.

Durch die Zusammenarbeit mit NE.W schaffen wir nicht nur Arbeitsmöglichkeiten für Menschen mit Behinderung, sondern fördern auch ein inklusives Umfeld, in dem jeder willkommen ist. Unser Laden wird zu einem Ort, an dem Fähigkeiten und Talente verschiedener Menschen zusammenkommen.

Das signalisiert auch unser neues Logo: Integration, Verbund, Gemeinschaft, Stärke.

Ab 13. April: Auf der Heide 25 · 53947 Zingsheim · Tel. 02486 1000 · www.projekt.bike

Die nächste Ausgabe erscheint am:
Freitag, 29. März 2024

Rautenberg Media Zeitungspapier –
nachhaltig & zertifiziert:
Made of paper awarded the EU Ecolabel
reg. no. FI/11/001, supplied by UPM

IMPRESSUM

RUNDBLICK BAD MÜNSTEREIFEL

HERAUSGEBER, DRUCK UND VERLAG

RAUTENBERG MEDIA KG
Kasinostraße 28-30 · 53840 Troisdorf
Fon +49 (0) 2241 260-0 · Fax 260-259
willkommen@rautenbergberg.media

V.i.S.d.P. Redaktioneller Teil:
Bianca Breuer und Nathalie Lang
Verantwortlich f. d. Anzeigenteil:
Dunja Rebinski

ERSCHEINUNG wöchentlich

HERAUSGEBERIN UND V.I.S.D.P. FÜR DAS INTEGRIERTE

„AMTSBLATT der Stadt Bad Münstereifel“
Stadtverwaltung Bad Münstereifel

Bürgermeisterin Sabine Preiser-Marian
Marktstraße 11-15, 53902 Bad Münstereifel

V.I.S.D.P. FÜR DIE RUBRIK

· Politik
CDU Martin Mehrens
SPD Sebastian Glatzel
FDP Günter Kirchner
Bündnis 90 / Die Grünen Chavva Schneider

Auslage in Depotstellen in der Stadt Bad Münstereifel. Erhalt ohne Rechtsanspruch. Der Rundblick Bad Münstereifel mit dem Amtsblatt der Stadt Bad Münstereifel kann im Abonnement bei Rautenberg Media bezogen werden. Außerdem im Einzelbezug sowohl bei Rautenberg Media 5,00 Euro/Stück + Porto als auch bei der Stadt Bad Münstereifel. Sind gesetzlich geschützte Warenzeichen nicht gekennzeichnet, erlauben fehlende Hinweise keine freie Nutzung. Namentlich gekennzeichnete Artikel spiegeln nicht immer die Meinung der Redaktion wider.

Handhabung für unverlangt hereingegebene Pressematerialien

Rautenberg Media übernimmt keine Haftung für die Richtigkeit (inhaltlich u. orthographisch) und Vollständigkeit. Per Post erhaltenes Pressematerial wird nicht zurückgeschickt. Keine garantierte Veröffentlichung. Entstehen Forderungen Dritter aus Verletzungen des Urheber-, Presse- oder Nutzungsrechts durch das Pressematerial, fordert Rautenberg Media Schadenersatz beim Einreicher. Bei irrtümlich fehlender Namensnennung am Werk (z.B. Bildnachweis) verzichtet der Einreicher auf jegliche Forderung an Rautenberg Media. Durch den Einreicher des Pressematerials wird Rautenberg Media befugt, dieses sowohl für ihre Print-Ausgaben, als auch für die durch sie betriebenen elektronischen Medien zu verwenden.

KONTAKT

MEDIENBERATER

Heinz-Joachim Neumann
Mobil 0176 90 75 78 19
hj.neumann@rautenbergberg.media

VERTEILUNG

Regio Presse Vertrieb GmbH
regio-pressevertrieb.de
50 Depotstellen als Auslage

VERKAUF Fon 02241 260-112
verkauf@rautenbergberg.media

REDAKTION Fon 02241 260-250 /-212
redaktion@rautenbergberg.media

RAUTENBERG MEDIA ONLINE

rautenbergberg.media
facebook.de/rautenbergbergmedia
instagram.de/rautenbergberg_media

ZEITUNG

rundblick-bad-muenstereifel.de/e-paper

LOKALER GEHT'S NICHT

Für Nordrhein-Westfalen publiziert Rautenberg Media über 80 Städte- und Gemeindezeitungen. Lernen Sie uns als 360° Media-Partner auch bei DRUCK (Broschüren, Kataloge, Geschäftspapiere...), WEB (Homepages, Digitale Werbung, Shops...), FILM (Imagefilme, Kinospots, Produktfilme...) kennen.



PRIVATE & GESCHÄFTLICHE KLEINANZEIGEN

ONLINE BESTELLEN

www.rautenbergberg.media/kleinanzeigen

Angebote

An- und Verkauf

Seriöse Frau sucht

Pelze, Orientteppiche, Porzellan, Zinn, Näh- und Schreibmaschine, Gemälde, Geigen, Armband-, und Taschenuhren, Schmuck- Fr. Böhmer: 0177 5959488

Land u. Forst

agria

Einachser Motormäher Ersatzteile.
Müller Maschinen Troisdorf,
02241-94909-50

Maler

Maler-, Wärmedämm-, Trockenbau
und Bodenverlegearbeiten, günstige
Festpreise, saubere Ausführung,
Termine frei. Tel. 02429/908144 od.
0170/7555363

Rund ums Haus

Sonstiges

ACHTUNG

>> FRÜHJAHRSGEBOT <<

Steinreinigung incl. Nanoimprägnierung
für Terrasse, Hof, Garageneinfahrt usw.
5,-€/qm. Absolute Preisgarantie! Wei-
tere Dienstleistungen rund ums Haus
auf Anfrage. Kostenlose Beratung vor
Ort. Tel. 0178/3449992
M.S. Sanierungstechnik

Gesuche

Sammler

Sammler sucht

MÄRKLIN, TRIX, FIEISCHMANN Mo-
dellisenbahn, alt und neu, ferner
WIKING, SIKU-Plastik und PRÄMETA
Modellautos und altes Blechspielzeug.
Tel. 02253/6545 o. 0175/5950110

Sammler SUCHT alles an:

alten Militärsachen, Papiere, Auswei-
se, Urkunden, Soldatenfotos oder Al-
ben, Helme, Orden, Dolche, Säbel,
Dekowaffen etc. Einfach alles anbie-
ten unter: Tel. 0177/8695521



Familien
ANZEIGENSHOP
FGB 20-13
43 x 90 mm
ab 52,00*
Für alles was wirklich zählt!
shop.rautenbergberg.media



Fragen zur Verteilung?

HERR FALK · FON 02241 2600
mail@regio-pressevertrieb.de

www.regio-pressevertrieb.de

REGIO PRESSE VERTRIEB GmbH
Die Zeitungszustellgesellschaft der RAUTENBERG MEDIA KG

KLEINANZEIGEN
PRIVAT & GESCHÄFTLICH
ONLINE BESTELLEN

rautenbergberg.media/kleinanzeigen

Ihre private*
KLEINANZEIGE
bis 100 Zeichen
in dieser Zeitung

ab 6,99 €

*gewerbliche Kleinanzeige ab 13,99 €

02241 260-400 Telefonische Beratung

RAUTENBERG MEDIA

Online lesen: www.rundblick-bad-muenstereifel.de/e-paper
rundblick
Bad Münstereifel
Staatlich anerkanntes Kneipp-Heilbad
MIT DEM AMTSBLATT DER STADT BAD MÜNSTEREIFEL
Jede Woche frisch für Sie da!

HALLO PRESSESPRECHER/INNEN PRESSEBEAUFTRAGTE

der **VEREINE – KIRCHEN – SCHULEN** und
anderer Organisationen

Akkreditieren Sie sich gleich jetzt
für das CMSsystem von Rautenberg Media,
um für diese Zeitung Artikel einzustellen:

<https://redaktion.rautenbergberg.media>



Wir freuen uns auf Sie!

■ ZEITUNG ■ DRUCK ■ WEB ■ FILM



Fünf Irrtümer über das Widerrufsrecht



Es gibt viele Gründe, warum Verbraucher:innen Waren umtauschen oder einen Kaufvertrag widerrufen wollen: Die im Internet bestellten Schuhe sind zu klein, der Hochleistungsmixer leistet nicht, was er verspricht oder das Geburtstagsgeschenk für die Schwiegermutter erweist sich als Reinfluss. Doch nicht immer funktioniert der Widerruf so reibungslos wie erhofft. In manchen Fällen stellen sich unseriöse Anbieter quer, doch auch Verbraucher:innen gehen manchmal von falschen Annahmen über ihr Widerrufsrecht aus. Die Verbraucherzentrale NRW klärt über die häufigsten Irrtümer auf.

Irrtum 1: Im Geschäft gekaufte Ware kann umgetauscht werden

Es ist ein weitverbreiteter Irrglaube, dass Händler generell verpflichtet seien, Widerrufe zu akzeptieren. In welchen Fällen Verbraucher:innen ein Widerrufsrecht haben, ist gesetzlich klar geregelt. Entscheidend dabei ist, wo der Vertrag geschlossen wurde. Wurde die Ware im Ladengeschäft gekauft, gilt kein gesetzliches Widerrufsrecht. Allerdings zeigen sich Unternehmen häufig entgegenkommend. Viele bieten den Umtausch oder die Rückgabe innerhalb einer bestimmten Frist an, zum Beispiel binnen 30 Tagen. Verpflichtet sind sie dazu aber nicht. Zudem können weitere Bedingungen bestehen, wie zum Beispiel Umtausch nur mit Original-Kassenbon und in der Original-Verpackung. Anders ist es bei Verträgen, die außerhalb von Geschäftsräumen abgeschlossen wurden, zum Beispiel im Internet,

am Telefon oder an der Haustür. Hier haben Verbraucher:innen in der Regel ein gesetzliches Widerrufsrecht.

Irrtum 2: Rücksendekosten übernimmt der Händler

Viele Online-Shops legen dem Paket bereits einen Retourenschein und ein Rücksendetikett bei. Die Übernahme der Rücksendekosten ist jedoch ein freiwilliger Service der Händler. Es ist auch zulässig, die Rücksendekosten den Kund:innen aufzuerlegen. Vor dem Kauf sollte daher immer geprüft werden, wer die Kosten trägt und wohin Rücksendungen geschickt werden müssen. Sitzt das Unternehmen zum Beispiel in den USA, China oder Großbritannien können hohe Rücksendekosten auf Verbraucher:innen zukommen.

Irrtum 3: Rücksendungen müssen begründet werden

Oft interessieren sich Händler dafür, warum sie die Ware zurückschicken. Passt das Kleidungsstück nicht? Entspricht die Ware nicht den persönlichen Vorstellungen? Wurde ein falsches Produkt geliefert? Diese Angaben sind jedoch freiwillig. Ein wirksamer Widerruf muss nicht begründet werden, allerdings muss er mündlich oder in Textform erklärt werden. Das heißt, dass die Ware nicht kommentarlos zurückgesendet werden kann. Häufig bieten die Unternehmen ihren Kund:innen Rücksendeformulare an. Ist dies nicht der Fall, sollte der Widerruf per Mail oder Einschreiben eingereicht werden.

Irrtum 4: Die Widerrufsfrist beginnt ab dem Kaufdatum

Der Beginn der Widerrufsfrist hängt von der gekauften Ware

oder Dienstleistung ab. Wurde die Ware bestellt, beginnt die Frist ab dem Tag, an dem die Ware zugestellt wurde. Erfolgt die Lieferung in Teilen, zum Beispiel bei Möbeln oder einer Küche, beginnt die Frist an dem Tag, an dem die letzte Lieferung erfolgt. Bei Telefon-, Internet- oder Stromverträgen sowie anderen Dienstleistungen beginnt die Frist ab Vertragsschluss.

Gut zu wissen: Der Vertragspartner muss über das Widerrufsrecht informieren. Die Widerrufsfrist beginnt daher nicht bevor die Widerrufsbelehrung zugestellt wurde. Allerdings erlischt das Widerrufsrecht spätestens 12 Monate und 14 Tage nach Erhalt der Ware bzw. bei Dienstleistungen nach Vertragsschluss.

Irrtum 5: Bei Mängeln kann ich vom Kaufvertrag zurücktreten

Verbraucher:innen haben ein gesetzliches Gewährleistungsrecht. Das heißt, dass die Ware frei von Mängeln übergeben werden muss. Ist dies nicht der Fall, ist das Unternehmen zu einer Ersatzlieferung oder einer Reparatur verpflichtet. Ob die gekaufte Ware repariert oder getauscht werden soll, dürfen die Kund:innen selbst entscheiden. Vom Kaufvertrag zurücktreten können Verbraucher:innen erst, wenn auch die Ersatzlieferung oder die reparierte Ware nicht frei von Mängeln ist. Zusätzlich besteht beim Online-Kauf die Möglichkeit, innerhalb von 14 Tagen nach Erhalt der Ware das Widerrufsrecht auszuüben. Dies jedoch unabhängig davon, ob die Ware Mängel hat oder nicht.

(Verbraucherzentrale NRW/Beratungsstelle Troisdorf)

IHRE KANZLEI FÜR

KOMPETENTE JURISTISCHE BERATUNG IN BLANKENHEIM UND KÖLN

Familienrecht, Arbeitsrecht, Sozialrecht, Erbrecht,
Rentenversicherungsrecht, Betreuungsrecht, Straf- und
Ordnungswidrigkeitenrecht, Schadensersatz- und
Schmerzensgeldrecht, Opferhilfe, Schwerbehindertenrecht,
Verkehrsrecht, Mietrecht ...



ANWALTS KANZLEI BENENS

Ahrstraße 2, 53945 Blankenheim, T 02449 278
Subbelrather Str. 204, 50823 Köln, T 022180000745

www.benens.de

info@benens.de



Orientierung im Dschungel der Jobangebote

Personaldienstleister helfen bei Berufseinstieg und Jobwechsel



Immer häufiger wenden sich Jobsuchende an qualifizierte Personaldienstleister, die nicht nur Zeitarbeit anbieten, sondern Bewerbern auch dabei helfen, eine Festanstellung zu finden.

Foto: djd/Piening Personal

Wer heute seinen Einstieg ins Berufsleben plant oder sich mit dem Gedanken an einen Jobwechsel beschäftigt, hat beste Aussichten auf eine Anstellung. Noch nie gab es in Deutschland so viele offene

Arbeitsstellen wie heute. Angesichts dieses fast unüberschaubaren Angebotes stellen sich viele Menschen, die gerade einen Job suchen oder sich beruflich neu orientieren wollen, zwangsläufig die Frage: Wie finde ich das richtige Unternehmen und vor allem den Job, der wirklich zu mir passt? In vielen Fällen folgt dann zunächst ein Blick in eine der zahlreichen Online-Jobbörsen. Immer häufiger wenden sich Jobsuchende aber auch an qualifizierte Personaldienstleister, die nicht nur Zeitarbeit anbieten, sondern Bewerbern auch dabei helfen, eine Festanstellung zu finden.

Personalvermittler beraten und begleiten Bewerber zum neuen Arbeitsvertrag

„Wenn das Angebot an Jobs kaum noch überschaubar ist, die eigenen Vorstellungen zu wenig konkret oder notwendige Qualifikationen nicht richtig eingeschätzt werden, kann die Stellensuche schnell zur Herausforderung werden“, weiß Louis Coenen, als Geschäftsführer bei Piening Personal zuständig für das operative Geschäft. Die Personalvermittlungs-Experten gehen daher zunächst einmal die Bewerbungsunterlagen durch und filtern die Stärken des Bewerbers heraus,

um dann im nächsten Schritt dazu passende Stellenangebote von Kundenunternehmen zu finden. Die persönlichen Vorstellungen und das Qualifikationsprofil des Bewerbers werden laufend mit bestehenden und neu eingehenden Stellenangeboten aus dem deutschlandweiten Karriere-Netzwerk des Personaldienstleisters abgeglichen. Ist eine geeignete Stelle gefunden, wird sie dem Interessenten unverbindlich vorgeschlagen.

Personaldienstleister im Arbeitsmarkt gut vernetzt

Speziell Personaldienstleister sind im Arbeitsmarkt gut vernetzt. Sie kennen die Unternehmen, deren Ansprechpartner sowie die Arbeitsplätze und deren Anforderungsprofile genau. Und sie wissen daher oft frühzeitig, wenn ein Unternehmen neue Mitarbeiter sucht und einstellt. „Personaldienstleister sollten zudem einen guten Blick für die jeweilige Unternehmenskultur haben. Auf diese Weise können sie sehr gut einschätzen, ob die Persönlichkeit des Bewerbers auch zum Unternehmen passt“, erklärt Louis Coenen. Während des gesamten Bewerbungsprozesses werden die Jobsuchenden kontinuierlich von den Mitarbeitern der Personalvermittlung betreut, bis schließlich der Arbeitsvertrag mit dem neuen Arbeitgeber unterschrieben wird. (djd)



Angesichts der unüberschaubaren Stellenangebote geht es darum, den Job zu finden, der wirklich zu einem passt.

Foto: djd/Piening Personal/istock



WIR SUCHEN DICH

für unsere Zeitung
Rundblick Bad Münstereifel als

Reporter (m/w/d)

zum **nächstmöglichen Termin**
auf **Honorarbasis** als **freien Mitarbeiter**

DU HAST

- Freude am Verfassen von Werbetexten und redaktionellen Berichten
- Interesse an lokalen Veranstaltungen, Kultur, Sport & Brauchtum
- Kenntnisse im Umgang mit Internet und PC
- eine Digitalkamera
- Ortskenntnisse

DU BIST

- aufgeschlossen, aktiv und zuverlässig
- sicher im Umgang mit der deutschen Sprache
- motorisiert

Wir freuen uns darauf DICH kennen zu lernen!

Bewerbungen bitte per E-Mail an:
Denis Janzen | karriere@rautenberg.media
Stichwort: Reporter Rundblick Bad Münstereifel (m/w/d)

Geist und Seele motivieren

Senioren-Assistenten verhelfen älteren Menschen zu einem erfüllteren Leben



Senioren-Assistenten sind Ansprechpartner und qualifizierte Begleiter durch den Alltag älterer Menschen.
Foto: djd/Büchmann/Seminare/ Paco Fiedler, Berlin

Die Missstände in der stationären Pflege in Deutschland sind in aller Munde, die Bundesregierung will mit einem umfangreichen Programm den „Pflegenotstand“ bekämpfen. In der Diskussion wird allerdings oft übersehen, dass von den derzeit knapp drei Millionen Pflegebedürftigen rund drei Viertel ambulant betreut werden. Die häusliche Pflege bietet viel mehr Möglichkeiten als die stationäre Pflege, älteren Menschen zu einem erfüllten Leben zu verhelfen. Unterstützung dabei leisten ambulant tätige Senioren-Assistenten. Sie sind Ansprechpartner und qualifizierte Begleiter durch den Alltag, sie unterstützen Senioren stundenweise und arbeiten präventiv.

Soziale Teilhabe älterer Menschen

Die Senioren-Assistenz nach dem Plöner Modell war das erste Vorhaben in Deutschland überhaupt, das die soziale Teilhabe Älterer thematisiert hat. Initiiert wurde es von Ute Büchmann. „Als meine Mutter starb, fiel mein Vater in ein tiefes Loch“, berichtet Büchmann. Eine Situation, die sie selbst kaum auffangen konnte, da sie 400 Kilometer entfernt

lebte. Und die so typisch ist für viele Familien heute: Die erwachsenen Kinder können ihren Eltern im Alltag kaum oder gar nicht beistehen. Für Pflege und Haushalt sind Hilfen bereits etabliert, Senioren haben aber noch ganz andere Ansprüche. Ute Büchmann beispielsweise wünschte sich für ihren Vater jemanden, mit dem er über Politik diskutieren oder Schach spielen konnte, eine Begleitung auf Augenhöhe. Aus diesem Mangel heraus entschloss sich Büchmann, lebenserfahrene Menschen für die nichtpflegerische Seniorenbegleitung zu qualifizieren, später dann wählte sie den Begriff „Senioren-Assistenz“ für die ambulante Seniorenbetreuung.

Senioren-Assistenten als „Glücklichmacher“

Heute gibt es bereits rund 1.200 Senioren-Assistenten nach dem Plöner Modell. Sie bilden einen eigenen, gut vernetzten Berufsstand. Zur 120-stündigen Ausbildung findet man unter www.senioren-assistentin.de alle weiteren Informationen. Den Aufgaben in diesem Beruf sind keine Grenzen gesetzt - sie reichen von Begleitungen zum Arzt, Besuchen von Veranstaltungen, Gedächtnistraining, Fitnessübungen, Beratungen zu finanziellen Erleichterungen bis hin zu kleinen Ausflügen. „Wir bilden lebenserfahrene Menschen aus, die sich um die kleinen Dinge des Alltags kümmern, die Senioren nicht mehr

machen wollen oder machen können. Senioren-Assistenz stellt die soziale Begleitung älterer Menschen in den Mittelpunkt“, betont Ute Büchmann. Eine Hamburger Zeitung habe einen Senioren-Assistenten jüngst sogar als „Glücklichmacher“ bezeichnet. (djd)





Mach Dein Ding mit uns!
Deine Karriere:
Du bist der Rundblick Bad Münstereifel





undblick
Bad Münstereifel

Staatlich anerkanntes Kneipp-Heilbad

Online lesen: www.rundblick-bad-muenstereifel.de/e-paper

MIT DEM AMTSBLATT DER STADT BAD MÜNSTEREIFEL



Jede Woche frisch für Sie da!

WIR SUCHEN DICH
für unterschiedliche Ausgaben im Bereich Eifel als
Medienberater*in (m/w/d)
auf **Minijobbasis**

DU

- hast im Verkauf (z.B. Einzelhandel) gearbeitet
- bist im Ort gut vernetzt
- arbeitest kundenorientiert und strukturiert
- verfügst über gute Deutschkenntnisse
- hast einen Führerschein Kl. B

WIR

- sind das zweitgrößte Medienhaus für Wochenzeitungen in Deutschland
- sind seit über 60 Jahren am Markt
- sind ein Medienhaus für ZEITUNGEN | DRUCK | WEB | FILM
- bieten Dir eine ausführliche Einarbeitung
- bieten einen sicheren Arbeitsplatz mit familienfreundlichen Bedingungen

WAS gibt's zu tun?

- Beratung und Pflege von B2B Kunden im direkten Umfeld und Neukonzepte
- Kommunikation mit Kolleginnen und Kollegen in unserem Medienhaus
- Gerne auch Cross-Selling für DRUCK | WEB | FILM
- bieten eine attraktive Vergütung im interessanten Medienbereich
- bieten flexible Arbeitszeiteinteilung für eine ausgewogene Work-Life-Balance
- stellen Dir einen persönlichen Home-Office-Arbeitsplatz zur Verfügung

Wir freuen uns darauf DICH kennen zu lernen!

Bewerbungen bitte per E-Mail an: karriere@rautenberg.media
Stichwort: Medienberater*in/Eifel

NOTDIENSTE

WIR SIND RUND UM DIE UHR FÜR SIE DA!



110 POLIZEI

112 FEUERWEHR



A POTHEKEN-NOTDIENST

Apotheken-Notruf 0800 00 22833

Freitag, 22. März

Post-Apotheke

Oststr. 1-5, 53879 Euskirchen, 02251/779660

Samstag, 23. März

Adler Apotheke am Campus

Christian-Schäfer-Straße 10, 53881 Euskirchen, 02255 1209

Sonntag, 24. März

City Apotheke

Neustraße 34, 53879 Euskirchen, 02251/52042

Montag, 25. März

Bahnhof-Apotheke

Kölner Str. 7, 53902 Bad Münstereifel, 02253/8480

Dienstag, 26. März

Schwanen-Apotheke

Bendenweg 13, 53902 Bad Münstereifel, 02253 2065

Mittwoch, 27. März

Südstadt-Apotheke am Marienhospital

Gottfried-Disse-Straße 48, 53879 Euskirchen, 02251/1293880

Donnerstag, 28. März

Apotheke am Winkelpfad

Rüdesheimer Ring 145, 53879 Euskirchen,
02251/2696

Freitag, 29. März

Linden-Apotheke

Zum Markt 1, 53894 Mechernich, 02443/4220

Samstag, 30. März

Apotheke am Kreiskrankenhaus

Stiftsweg 17, 53894 Mechernich,
02443/904904

Sonntag, 31. März

Kolping-Apotheke

Kolpingstr. 3, 53894 Mechernich,
02443/2454

Jeweils ab 9 Uhr bis 9 Uhr Folgetag

Alle Angaben ohne Gewähr

BEREITSCHAFTSDIENSTE / NOTFALLNUMMERN

Notdienst

Der ambulante ärztliche
Notfalldienst NRW ist unter
Tel.-Nr.: 116 117
(bundesweit, kostenfrei) zu den
folgenden Zeiten zu erreichen:
Mo, Di, Do von 19 bis zum
Folgetag 7.30 Uhr;
Mi, Fr von 13 Uhr bis zum
Folgetag 7.30 Uhr;
Sa, So und Feiertage von 7.30
Uhr bis zum Folgetag 7.30 Uhr.

Öffnungszeiten der Notfalldienstpraxen

in den Krankenhäusern
Euskirchen und Mechernich:
Sa, So und an den Feiertagen
von 7.30 bis 22 Uhr und
Mi von 14 bis 22 Uhr.
In lebensbedrohlichen
Fällen rufen Sie: 112!

Zahnärztlicher Notfalldienst

Der zahnärztliche
Notfalldienst ist über die
Tel.-Nr.: 01805-986700
(18 Ct/min) zu erreichen).

Apotheken-

Notdienst-Hotline

Die Apotheker Nordrhein
sind über eine eigene Notdienst-
Hotline erreichbar. Unter der
Tel.-Nr.: 0800-0022833, vom
Handy 22833 kann man die
nächstgelegene dienstbereite
Apotheke erfragen. Auf Wunsch
wird man auch sofort mit der
Notdienst-Apotheke verbunden.

Seelsorgerische Notfall- nummern der Kirchen

Kath. Kirche:
Notfall-Handy 0171-8752562
Ev. Kirche:
Gemeindebüro 02253-6146

Stromversorgung für das gesamte Stadtgebiet

e-regio Tel.: 02251-708 7380

Straßenbeleuchtung Westenergie:

Tel.-Nr.: 0800-4112244

Stromnetz der e-regio
für die Orte Bergrath, Gilsdorf,
Hohn, Kolvenbach, Nöthen,

Witscheiderhof

Tel.-Nr.: 02251-708 78787

Bereitschaftsdienst der Stadtwerke Bad Münstereifel nach Dienstschluss:

Betriebszweige
Wasser/Abwasser:
Tel.-Nr.: 02253-505 197

MIKE (Mobil im Kreis
Euskirchen) „Die flexible
Ergänzung zum Bus“
Tel.-Nr.: 02241-99 45 45 45

Ausgaben Lebensmittel der Tafel e.V. –

Bad Münstereifel-Iversheim,
Mühlengasse 10
Mittwochs 12.30 - 14.30 Uhr
Tel.-Nr.: 01525-4097220

Selbsthilfegruppen

und deren turnusmäßige Treffen
finden sie auf der Homepage der
Stadt Bad Münstereifel unter:
www.bad-muenstereifel.de
- Leben in Bad Münstereifel

- Familien & Soziales
- Soziales
- Selbsthilfegruppen

**Schiedspersonen und
Schiedsbezirke** finden sie
auf der Homepage der Stadt
Bad Münstereifel unter:
www.bad-muenstereifel.de
- Rathaus & Service
- Rathaus & Bürgerinformation
- Schiedspersonen

**Bereitschaftsdienste
Tierärzte** Nachzulesen unter:
[www.tieraerzte-kreis-
euskirchen.de/notdienst](http://www.tieraerzte-kreis-euskirchen.de/notdienst)

**Netzwerk
Psychosoziale Hilfe**
Mo-So, auch an allen Feiertagen,
von 10-17 Uhr erreichbar
Im Goldenen Tal 10
53902 Bad Münstereifel
Tel.-Nr.: 0157-5039 8237



Notdienste der Tierärzte im Kreis Euskirchen

Samstag, 23. März
Praxis Hartung
Schleiden, 02445/852191

Praxis Müller
Zülpich, 01523 4695490

Karfreitag, 29. März
Alle Angaben ohne Gewähr



GEGEN GEWALT

Menschen, die Gewalt erleben oder erlebt haben.

- Telefon-Nummer für Frauen
08000 116 016
- Telefon-Nummer für Männer
0800 123 99 00

GELD-ABZOCKER

Seien Sie **KLÜGER** als die **BETRÜGER**!
Geben Sie **kein Bargeld** an angebliche Polizist*innen oder Ihnen unbekannte Personen (Arzt, Notar...). Lassen Sie sich **telefonisch nicht bedrängen**, **Bargeld zu geben**, zum Abholen bereit zu legen oder Geld zu überweisen. **In solchen Fällen bitte die 110 wählen** und die Polizei informieren!

POÉTES®
• Rohrreinigung
• Kanal TV-Untersuchung
• Dichtheitsprüfung
• Kanalsanierung mit Inlinertechnik

Kanaltechnik
www.poeteskanaltechnik.eu
Euskirchen 0 22 51 - 51 067
Mechernich 0 24 43 - 904 95 95
Notdienst: 0700 - 4706 4706
(Ortsstarif)



NOTFALLSCHUBLADE

- Das gehört in eine gut erreichbare **Notfallschublade** in Ihrer Wohnung/Ihrem Haus:
1. Taschenlampe
 2. Kerze/Streichhölzer
 3. Batteriebetriebenes Radio (um Hinweise der Feuerwehr/Polizei empfangen zu können)
 4. Powerbank zum Aufladen des Handys
 5. **DIESE SEITE** mit allen wichtigen Notrufnummern

ALLGEMEINE NOTDIENSTE

- | | |
|-------------------------------|--|
| • Polizei-Notruf | 110 |
| • Feuerwehr/Rettungsdienst | 112 |
| • Ärzte-Notruf-Zentrale | 116 117 |
| • Gift-Notruf-Zentrale | 0228 192 40 |
| • Telefon-Seelsorge | 0800 111 01 11 (ev.)
0800 111 02 22 (kath.) |
| • Nummer gegen Kummer | 116 111 |
| • Kinder- und Jugendtelefon | 0800 111 03 33 |
| • Anonyme Geburt | 0800 404 00 20 |
| • Eltern-Telefon | 0800 111 05 50 |
| • Initiative vermisste Kinder | 116 000 |
| • Opfer-Notruf | 116 006 |



Rohrreinigung Rademacher

- Rohrreinigung (WC - Küche - Keller - Bad)
- Kanal TV - Untersuchung
- Kanal-Sanierung (Ohne Aufzugraben)
- Rückstausicherung



Ihr Ansprechpartner Für
Ihre Region
Herr Schreiber
0151 70 89 47 50

Clean up im Kreis Euskirchen - Macht mit

Der Kreis Euskirchen und seine Kommunen rufen gemeinsam zur Müllsammelaktion im Frühling auf. Eine kreisweite „Clean up Aktion“ findet vom Samstag, 6. April, bis Samstag, 20. April, statt. Gemeinsam soll die Umwelt von wildem Müll befreit werden. Die Aktion ist Teil der europäischen Aufräumkampagne „Let's clean up Europe“. Coffee to go Becher, alte Elektrogeräte, Bauabfälle, Zigarettenkippen: beim Durchstreifen unserer Landschaften und Innenstädte gibt es Hot Spots bei denen „wilder Müll“ abgelagert wird. Aber auch in vielen anderen Winkeln wird Abfall achtlos in der Umwelt entsorgt - „gelittert“. Kunststoffverpackungen, wozu auch die meisten To-Go Becher zählen, haben zum Beispiel eine sehr lange Verweildauer in der

Landschaft. Ein einziger Zigarettenstummel reicht, um bis zu 1.000 Liter Wasser zu verunreinigen. Alleine die richtige Entsorgung dieser Abfälle kostete den Kreis und die elf Kommunen zusammen im Jahr 2023 über 86.000 Euro im Jahr. Das entspricht gut 400 Tonnen falsch entsorgtem Müll. Hinzu kommen noch weit mehr Kosten für das Einsammeln und Transportieren dieser Abfälle. Littering - ein Umweltdelikt, der viel Schaden und Kosten verursacht. Bei der gemeinsamen Clean up Aktion sind alle herzlich eingeladen mitzumachen, die Interesse daran haben die Umwelt von wildem Müll zu reinigen. Ob Kindergartengruppe, Schulklasse, Sportgruppe, Privatperson und Andere - eine Anmeldung erfolgt über die Abfall-

beratung der jeweiligen Stadt- oder Gemeindeverwaltung. Die einzelnen Kommunen organisieren die Sammelaktion selbst und sorgen für eine umweltgerechte Entsorgung der gesammelten Abfälle. Manche Kommunen sammeln in den Aktionenwochen an einem vorgegebenen Tag, bei anderen wiederum ist der Zeitraum frei wählbar. Die Stadt Schleiden bietet in diesem Zeitraum keine Sammelaktion an. Der Kreis übernimmt die den Kommunen dabei entstehenden Entsorgungskosten.

Gut zu wissen:

Bitte berücksichtigen Sie beim Sammeln, dass mindestens folgende Abfälle

getrennt werden müssen:

- Restabfall
- Sperrmüll

- Elektroaltgeräte
- Sonderabfälle (Lacke, Altöl, Batterien,...)

Auf der Webseite des Kreises Euskirchen

(www.kreis-euskirchen.de) finden sie unter „Let's clean up Europe“ zusätzlich ein Merkblatt zum Schutz der Umwelt beim Sammeln.

Bei Interesse an einer Sammlung: Melden Sie sich bitte bei Ihrer Abfallberatung vor Ort an. Die Telefonnummern finden Sie in Ihrem Abfuhrkalender oder unter www.kreis-euskirchen.de. Geben Sie in die Suchmaske „Abfallberatung“ ein. Bei sonstigen Fragen zur kreisweiten Aktion steht Ihnen die Abfallberatung des Kreises zur Verfügung unter abfallberatung@kreis-euskirchen.de oder telefonisch unter 02251-15-530.

DIE 15 HÄUFIGSTEN FEHLER BEIM IMMOBILIENVERKAUF!



Frank Janssen
— Immobilien —

Fehler #5: Falsche Hoffnungen

Privatverkäufer neigen dazu, die Immobilie in blühender Sprache zu präsentieren. So können bei Kaufinteressenten sehr schnell Erwartungen geweckt werden, die sich im Nachgang als falsch erweisen. Das kann sehr schnell zum Scheitern des gesamten Verkaufs führen.

Kostenfrei
im Wert von
595 €



GUTSCHEIN

Kostenfreie Marktwertermittlung
- Jetzt anfordern!

Frank Janssen Immobilien
Hauptstraße 7
54568 Gerolstein
☎ 06591 - 9849900